

# Leefbaarheid Tilburg 2010

## Vervolgmeting

*Opdrachtgever*

Gemeente Tilburg, WonenBreburg, Tiwos 't Heem, TBV Wonen

*Auteurs*

Nynke den Herder

Esther Cozijnsen

Annika Janse

Hans van der Reijden

*Uitgave*

februari 2011

*Rapportnummer*

P15500

De verantwoordelijkheid voor de inhoud berust bij RIGO Research en Advies. Het gebruik van cijfers en/of teksten als toelichting of ondersteuning in artikelen, scripties en boeken is toegestaan mits de bron duidelijk wordt vermeld. Vermenigvuldiging en/of openbaarmaking in welke vorm ook, alsmede opslag in een retrieval system, is uitsluitend toegestaan na schriftelijke toestemming van RIGO Research en Advies. RIGO Research en Advies aanvaardt geen aansprakelijkheid voor drukfouten en/of andere onvolkomenheden.

# Inhoudsopgave

<b>Hoofdstuk 1</b>	<b>Inleiding</b>	<b>1</b>
1.1	Inleiding	1
1.2	Leeswijzer	1
<b>Hoofdstuk 2</b>	<b>Samenvatting onderzoeksresultaten</b>	<b>2</b>
2.1	Inleiding	2
2.2	De onderzoeksopzet	2
2.3	Significante verschillen	3
2.4	Uitkomsten Lemon 2010, een kort overzicht	6
2.5	Ontwikkelingen ten opzichte van 2007	10
2.6	Vergelijking met het landelijk gemiddelde	12
<b>Hoofdstuk 3</b>	<b>De fysieke woonomgeving</b>	<b>13</b>
3.1	Inleiding	13
3.2	De kwaliteit van de eigen woning	14
3.3	De uitstraling van de woningen	15
3.4	De kwaliteit van de woonomgeving	16
3.5	De verlichting van de buurt	17
3.6	Het groen in de buurt	18
3.7	De speelvoorzieningen in de buurt	19
3.8	De voorzieningen in de buurt	20
3.9	Conclusies fysieke woonomgeving	21
<b>Hoofdstuk 4</b>	<b>De sociale woonomgeving</b>	<b>22</b>
4.1	Inleiding	22
4.2	Gaan de bewoners prettig met elkaar om?	23
4.3	Contacten in de buurt	24
4.4	Het belang van contacten in de buurt	25
4.5	De omgang van bewoners van verschillende afkomst	26
4.6	De betrokkenheid van bewoners	27
4.7	Overlast (van het gedrag van) anderen	28
4.8	Conclusies sociale woonomgeving	29

<b>Hoofdstuk 5</b>	<b>Ongenoegens</b>	<b>30</b>
5.1	Inleiding	30
5.2	Overlast van activiteiten	31
5.3	Overlast van vuil en stank	32
5.4	Verkeersoverlast	33
5.5	Overlast als gevolg van parkeergedrag	34
5.6	Conclusies ongenoegens	35
<b>Hoofdstuk 6</b>	<b>Veiligheid</b>	<b>36</b>
6.1	Inleiding	36
6.2	Criminaliteit	37
6.3	Veiligheid overdag	38
6.4	Veiligheid 's avonds	39
6.5	Conclusies veiligheid	40
<b>Hoofdstuk 7</b>	<b>Totaaloordeel</b>	<b>41</b>
7.1	Inleiding	41
7.2	Totaaloordeel	42
7.3	Ontwikkeling buurt	43
7.4	Conclusies totaaloordeel	44
<b>Hoofdstuk 8</b>	<b>Wijkbeschrijvingen</b>	<b>45</b>
8.1	Inleiding	45

Wijk 00 – Centrum	47
Wijk 10 – Tivoli	51
Wijk 11 – Armhoef	55
Wijk 12 – Jeruzalem	59
Wijk 13 – Hoevenseweg	63
Wijk 14 – Broekhoven	67
Wijk 15 – Oude Dijk	71
Wijk 16 – Trouwlaan	75
Wijk 17 – Korvel	79
Wijk 18 – Rooi Harten	83
Wijk 19 – Hagelkruis	87
Wijk 20 – Besterd	91
Wijk 21 – Gasthuisstraat	95
Wijk 22 – De Hasselt	99
Wijk 23 – Het Goirke	103
Wijk 24 – Groeseind	107
Wijk 25 – Hoefstraat	111
Wijk 26 – Koestraat	115
Wijk 27 – Loven	119
Wijk 28 - Ind.str. Goirke Kanaaldijk	123
Wijk 29 - Ind.str. Lovense Kanaaldijk	127
Wijk 30 – Zorgvlied	131
Wijk 31 – De Reit	135
Wijk 32 - Mariaziekenhuis/Vredeburcht	139
Wijk 33 – Het Zand	143
Wijk 34 – Wandelbos-noord	147
Wijk 36 – Wandelbos-zuid	151
Wijk 42 – Stokhasselt-noord	155

Wijk 43 – Vlashof	159
Wijk 44 – De Schans	163
Wijk 45 – Lijnse Hoek	167
Wijk 46 – Quirijnstok	171
Wijk 47 – Stokhasselt-zuid	175
Wijk 51 – Industrierrein Loven	179
Wijk 52 – Bosscheweg	183
Wijk 60 – Koningshoeven	187
Wijk 61 – Groenewoud	191
Wijk 63 – De Blaak	195
Wijk 70 – Berkel	199
Wijk 71 – Enschoot	203
Wijk 72 – Eikenbosch	207
Wijk 73 – Ruiven	211
Wijk 74 – Berkelse Akkers	215
Wijk 80 – Heyhoef	219
Wijk 81 – Gesworen Hoek	223
Wijk 82 – Huibeven	227
Wijk 83 – Heerevelden	231
Wijk 84 – Campenhoef	235
Wijk 85 – Tuindorp de Kievit	239
Wijk 86 – Dongewijk	243
Wijk 87 – Dalem	247
Wijk 88 – Koolhoven	251
Wijk 89 – Witbrant	255
Wijk 90 – Udenhout	259

## **Bijlagen**

<b>Bijlage 1</b>	<b>Vragenlijst</b>	<b>265</b>
<b>Bijlage 2</b>	<b>Responsoverzicht</b>	<b>270</b>
<b>Bijlage 3</b>	<b>Respondentgegevens</b>	<b>277</b>
<b>Bijlage 4</b>	<b>Wijkcores</b>	<b>281</b>
<b>Bijlage 5</b>	<b>Straatnamenregister 1</b>	<b>285</b>
<b>Bijlage 6</b>	<b>Straatnamenregister 2</b>	<b>311</b>
<b>Bijlage 7</b>	<b>Buurtkaart</b>	<b>336</b>





# Hoofdstuk 1

## Inleiding

### 1.1 Inleiding

Lemon, de leefbaarheidsmonitor, is een instrument om de beleving van leefbaarheid in kaart te brengen. Door middel van een schriftelijke vragenlijst wordt aan bewoners gevraagd om een oordeel te geven over verschillende aspecten van leefbaarheid.

In 2004 heeft een eerste Lemonmeting plaatsgevonden bij een deel van de buurten in de gemeente Tilburg. In 2007 gaven de gemeente Tilburg, WonenBreborg, Tiwos, TBV Wonen en 't Heem gezamenlijk opdracht voor een vervolgmeting voor alle Tilburgse buurten. In het najaar van 2010 heeft een derde meting plaatsgevonden. In deze rapportage worden de uitkomsten van deze derde meting beschreven. Tevens wordt er een vergelijking gemaakt met de scores van de vorige metingen.

### 1.2 Leeswijzer

In hoofdstuk 2 wordt de opzet van het onderzoek toegelicht. Daarbij komt bijvoorbeeld de buurtindeling aan bod en wordt de methode van analyseren uitgelegd. Tevens wordt in dit hoofdstuk een korte samenvatting van de resultaten per leefbaarheidsaspect gegeven en een korte blik op de ontwikkelingen ten opzichte van 2007 geworpen.

In de hoofdstukken 3 t/m 7 komen de thema's van Lemon afzonderlijk aan bod. Daarbij worden voor elk aspect de resultaten op een kaartbeeld weergegeven en worden de tien best en slechtst scorende buurten benoemd.

In hoofdstuk 8 volgen de wijkomschrijvingen. De wijken zijn onderverdeeld in buurten en de scores van deze buurten worden alle in tabellen weergegeven. Daarbij is geanalyseerd of de scores afwijken van het gemeentelijk gemiddelde en of er een ontwikkeling heeft plaatsgevonden ten opzichte van de vorige meetjaren.

Ter aanvulling is in de bijlage informatie opgenomen betreffende de respons per buurt, de achtergrondgegevens van de respondenten, de ontwikkelingen op wijkniveau en een straatnamenregister. Tevens zijn de vragenlijst en een uitvouwbare kaart met daarop de buurtindeling toegevoegd.

# Hoofdstuk 2

## Samenvatting onderzoeksresultaten

### 2.1 Inleiding

In dit hoofdstuk worden de inhoud en opzet van het onderzoek toegelicht. De leefbaarheidsaspecten, de wijk- en buurtindeling, de respons en de respondentgegevens komen aan bod. Tevens wordt de analyse van de cijfers uitgelegd. Tot slot volgt een samenvatting van de onderzoeksresultaten.

### 2.2 De onderzoeksopzet

#### Vragenlijst/aspecten

In de vragenlijst is aan de bewoners gevraagd om een oordeel te geven over 22 leefbaarheidsaspecten. De vragenlijst is ten opzichte van de vorige meting niet veranderd. Naast de 22 leefbaarheidsvragen werden enkele achtergrondvragen gesteld en hadden de bewoners aan het einde van de vragenlijst de mogelijkheid om een opmerking of toelichting te geven.

<b>De fysieke woonomgeving</b>	<b>Ongenoegens</b>
Kwaliteit van de woning	Overlast van (het gedrag van) anderen
Uitstraling van de woningen in de buurt	Overlast van activiteiten
Woonomgeving	Vervuiling
Verlichting	Verkeersoverlast
Groenvoorzieningen	Overlast van parkeergedrag
Speelvoorzieningen	<b>Veiligheid</b>
Algemene voorzieningen	Criminaliteit
<b>De sociale woonomgeving</b>	Veiligheidsgevoel overdag
Omgang bewoners	Veiligheidsgevoel 's avonds
Sociale contacten in de buurt	<b>Totaaloordeel</b>
Belang van sociale contacten	Totaaloordeel
Etnische samenstelling	Ontwikkeling van de buurt
Betrokkenheid	

#### Wijk- en buurtindeling

De wijk- en buurtindeling is nagenoeg hetzelfde als bij de meting in 2007. In 2010 zijn in totaal 237 buurten onderzocht (in 54 wijken). In 2007 waren dit er 241 en in 2004 minder, namelijk 157. In de bijlage van dit rapport is een kaart opgenomen waarop te zien is welke buurten en wijken er in dit onderzoek zijn meegenomen.

#### Onderzoeksopzet

In september 2010 zijn de Lemon vragenlijsten verzonden naar bewoners in de gemeente Tilburg. Voor het onderzoek is een steekproef van 43.742 huishoudens getrokken. In totaal zijn 16.773 vragenlijsten ingevuld geretourneerd. Dit komt neer op een gemiddelde respons van

38%. De vragenlijst begon met een aantal achtergrondvragen, zoals leeftijd, eigendom van de woning, inkomen en opleiding.<sup>1</sup>

Daarna werden 22 vragen met betrekking tot leefbaarheid gesteld. De bewoners konden hierop antwoorden met een rapportcijfer tussen de 1 en 10.

### Onderzoeksverantwoording

De steekproef van 43.743 huishoudens is getrokken uit de gemeentelijke basis administratie (GBA). Er zijn alleen bewoners van 18 t/m 85 jaar aangeschreven en niet meer dan één persoon per huishouden/adres. Tehuisbewoners zijn niet aangeschreven. Het aantal huishoudens in Tilburg bedroeg in 2009 totaal 97.460 (Bron: CBS Statline). Hiermee is ongeveer 45% van de huishoudens in de gemeente Tilburg aangeschreven.

In totaal hebben 16.773 bewoners de vragenlijst ingevuld en teruggestuurd. Dit komt neer op een gemiddelde respons van 38%. Dit is een goede respons voor een schriftelijke enquête. De respons per buurt is weergegeven in de bijlage van dit rapport.

## 2.3 Significante verschillen

### Toelichting analyses

In dit Lemononderzoek is op basis van een steekproef onder de bewoners een betrouwbare schatting gegeven wat het oordeel (rapportcijfers) van de totale bevolking van de buurt, wijk of gemeente over de leefbaarheid is. Een betrouwbare schatting houdt in dat wanneer de steekproef meerdere keren wordt uitgevoerd, de uitkomsten gelijklopend zullen zijn. Het is dus van groot belang om toevallige uitkomsten zoveel mogelijk uit te sluiten. De kans op toevalligheden neemt toe naarmate:

- Het aantal respondenten kleiner is.
- De spreiding<sup>2</sup> van de antwoorden van de respondenten groter is.

De statistische term die in dit kader gehanteerd wordt is significantie. Wanneer verschillen significant zijn, is er 95% kans dat dezelfde uitkomst bij herhaling van het onderzoek weer optreedt. Is een verschil niet significant, dan is de kans groot dat de uitkomst (dus bijvoorbeeld een verschillend rapportcijfer) op toeval berust.

Voor elk aspect in dit onderzoek wordt per aspect, per buurt en voor de gemeente als geheel, het gemiddelde van alle respondenten berekend. Rondom elk gemiddelde wordt vervolgens een betrouwbaarheidsinterval (marge) berekend. Deze marge verschilt per gemiddelde. Daarbij geldt:

- Hoe groter de spreiding, des te groter de marge.
- Hoe meer respondenten, des te kleiner de marge.

In een aantal buurten in Tilburg zijn alle huishoudens aangeschreven. Echter hebben niet alle huishoudens de vragenlijst ingevuld teruggestuurd. Hiermee blijft dus ook voor de buurten waar alle huishoudens zijn aangeschreven een marge rond het gemiddelde bestaan.

<sup>1</sup> Deze achtergrondgegevens zijn opgenomen in de bijlage van dit rapport.

<sup>2</sup> Met de spreiding wordt de verdeling van hoge en lage cijfers bedoeld. Als bijvoorbeeld veel bewoners een 4 geven, maar ook veel bewoners een 10, dan is de spreiding groter dan wanneer alle cijfers tussen de 6 en 8 liggen.

### Vergelijking buurtscores met gemeentelijk gemiddelde

In dit Lemononderzoek wordt per aspect beoordeeld of het gemiddelde rapportcijfer in een specifieke buurt significant afwijkt van het rapportcijfer voor de gemeente als geheel. Hoe bepaald wordt of een verschil significant is, wordt hieronder geïllustreerd.

In figuur 1 zijn fictieve buurt- en gemeentegemiddelden weergegeven. De zwarte balken geven de marges rond de gemiddelden weer. Om gemakkelijk te kunnen zien welke buurten significant afwijken van het gemeentelijk gemiddelde zijn de boven- en ondergrens van het gemeentelijk gemiddelde doorgetrokken (respectievelijk de groene en rode lijn). Wanneer de marge rond het buurtgemiddelde geheel boven de groene of onder de rode lijn ligt, wijkt het gemiddelde van deze buurt significant af van het gemeentelijk gemiddelde. In het voorbeeld is dat het geval voor de buurten 7, 8 en 9.

**figuur 1** *Vergelijking tussen buurtgemiddelden en het gemeentelijk gemiddelde (fictief voorbeeld!)*

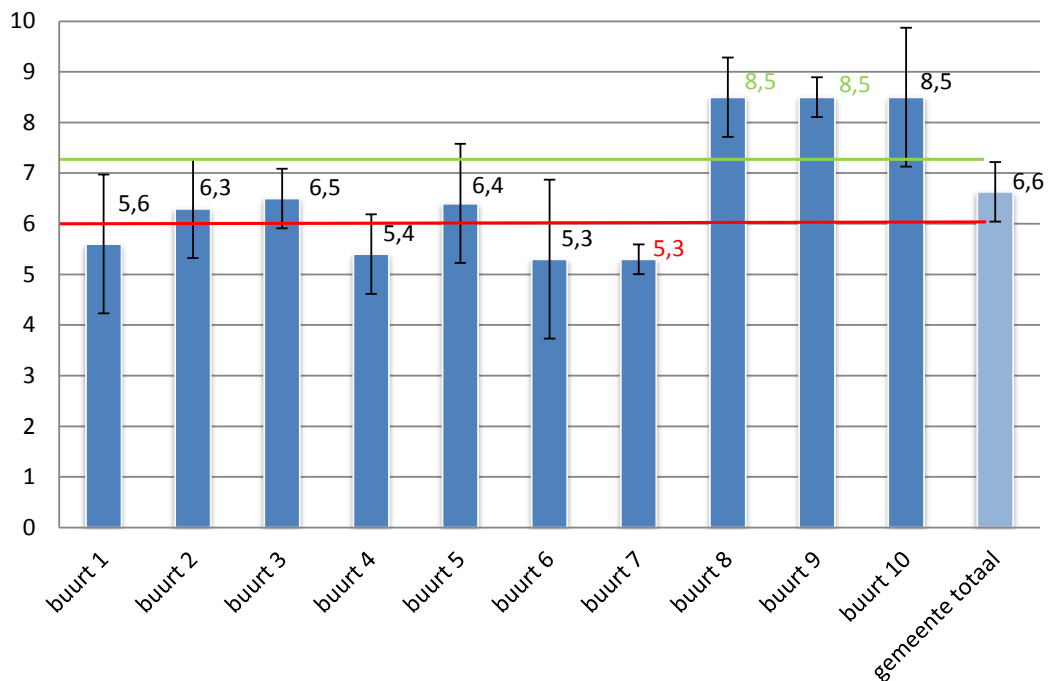

Omdat zowel het aantal respondenten als de spreiding van de cijfers per buurt anders is, zijn ook de marges rondom de buurtgemiddelden verschillend. Hierdoor kan het voorkomen dat buurten wel hetzelfde cijfer hebben, maar toch niet allemaal significant afwijken van het gemeentelijk gemiddelde (zie figuur 1; buurt 8, 9 en 10).

Als er sprake is van significante verschillen wordt dat in de tekst beschreven en in de tabellen met kleuren aangegeven. Indien het cijfer voor een buurt significant hoger is dan het gemeentelijk gemiddelde is het cijfer **groen** gekleurd (zie figuur 1; buurt 8 en 9). Als het buurtgemiddelde significant lager is dan het gemeentelijk gemiddelde, is het cijfer **rood** gekleurd (zie figuur 1; buurt 7).

### Vergelijking met voorgaande meting(en)

Aangezien het een vervolgmeting betreft is het mogelijk om de cijfers van 2010 te vergelijken met de cijfers uit de voorgaande metingen. De significante verschillen tussen 2004 en 2010 en tussen 2007 en 2010 worden weergegeven met groene ▲ en rode ▼ pijltjes. Deze pijltjes wijzen respectievelijk op een significante voor- of achteruitgang ten opzichte van 2004 of 2007.

De verschillen tussen de jaren worden op dezelfde wijze berekend als de verschillen tussen de buurtgemiddelden en gemeentegemiddelden (zoals hierboven beschreven is). Omdat de grootte van de groepen die vergeleken worden van invloed is op de grootte van de marges, kan het voorkomen dat het gemiddelde voor de gemeente als geheel significant verschilt van het gemeentelijk gemiddelde in de voorgaande meting, terwijl de buurten afzonderlijk geen verschillen laten zien ten opzichte van de voorgaande meting. Deze situatie is grafisch weergegeven in figuur 2. In dit fictieve voorbeeld is te zien dat voor alle buurten geldt dat de marges rond de gemiddelden van 2008 en 2010 elkaar overlappen. Doordat het aantal respondenten in de totale gemeente groter is dan het aantal respondenten per buurt, zijn de marges rond de gemeentelijke gemiddelden kleiner en overlappen ze elkaar niet (in figuur 2 omcirkeld). In dit geval heeft er op gemeentelijk niveau wel een significante verbetering plaatsgevonden, maar op buurtniveau niet.

**figuur 2** *Vergelijking met voorgaande meting(en) (fictief voorbeeld!)*

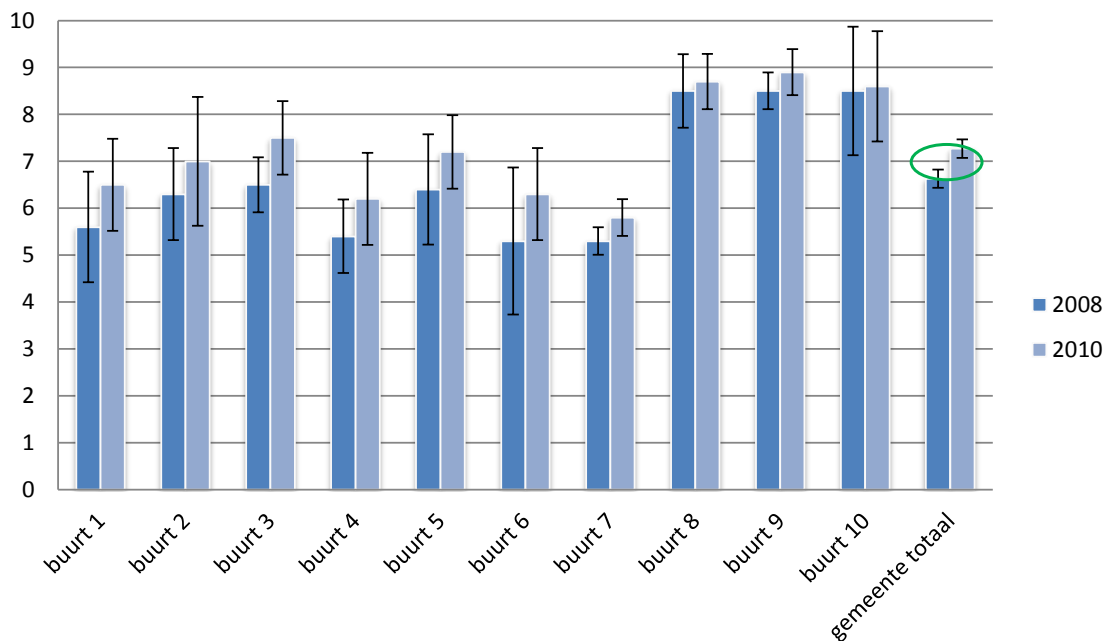

## 2.4 Uitkomsten Lemon 2010, een kort overzicht

In deze paragraaf komen kort de uitkomsten voor elk aspect aan bod. Bij elk aspect is een tabel opgenomen met daarin de buurten met de drie hoogste scores, de drie laagste scores en de score voor de gemeente Tilburg als geheel. Er wordt hierbij nog geen vergelijking gemaakt met de scores uit de voorgaande metingen.

### Totaaloordeel

#### Totaaloordeel

Als totaaloordeel voor de leefbaarheid in de buurt geven de bewoners van Tilburg gemiddeld een 7,3. Buurt 312 in De Reit krijgt de hoogste score van haar bewoners, een 8,9. De laagste score wordt gegeven door de bewoners van buurt 152 in Oude Dijk en van buurt 423 in Stokhasselt-noord. Zij geven een 5,7 als totaaloordeel.

Buurt	Wijk	Cijfer
312	De Reit	8,9
104	Tivoli	8,6
634	De Blaak	8,5
<b>Tilburg totaal</b>		<b>7,3</b>
426	Stokhasselt-noord	6,0
423	Stokhasselt-noord	5,7
152	Oude Dijk	5,7

#### Ontwikkeling buurt

De ontwikkeling van de buurt wordt in Tilburg gemiddeld met een 5,7 beoordeeld. In buurt 821 in Huibeven zien de bewoners de meest positieve ontwikkeling. Zij geven een 7,4. Ook de bewoners van buurt 882 en 881 in Koolhoven zijn positief. De laagste score is voor buurt 220 in De Hasselt. Zij zien een negatieve ontwikkeling in hun buurt.

Buurt	Wijk	Cijfer
821	Huibeven	7,4
882	Koolhoven	7,1
881	Koolhoven	6,7
<b>Tilburg totaal</b>		<b>5,7</b>
337	Het Zand	4,5
259	Hoefstraat	4,4
220	De Hasselt	4,1

### De fysieke woonomgeving

#### Kwaliteit van de woning

De kwaliteit van de woning krijgt gemiddeld een 7,7 in de gemeente Tilburg. In buurt 634 in De Blaak zijn de bewoners het meest tevreden over de kwaliteit van de woning en zij geven dan ook een 9,0. De laagste score wordt gegeven door de bewoners van buurt 614 in Groenewoud (6,3).

Buurt	Wijk	Cijfer
634	De Blaak	9,0
882	Koolhoven	8,8
610	Groenewoud	8,8
<b>Tilburg totaal</b>		<b>7,7</b>
313	De Reit	6,5
617	Groenewoud	6,5
614	Groenewoud	6,3

#### Uitstraling van de woningen

Voor de uitstraling van de woningen in de buurt wordt gemiddeld een 7,1 gegeven. De hoogste scores worden gegeven in de buurten 312 in De Reit en buurt 634 in De Blaak. Beide buurten worden beoordeeld met een 8,7. De laagste score daarentegen wordt gegeven door de bewoners van buurt 255 in de wijk Hoefstraat. Zij geven een 4,8.

Buurt	Wijk	Cijfer
312	De Reit	8,7
634	De Blaak	8,7
882	Koolhoven	8,6
<b>Tilburg totaal</b>		<b>7,1</b>
617	Groenewoud	5,5
152	Oude Dijk	5,2
255	Hoefstraat	4,8

### Kwaliteit van de woonomgeving

De kwaliteit van de woonomgeving krijgt gemiddeld een 6,7 in de gemeente Tilburg. Met name in buurt 104 in Tivoli zijn de bewoners erg tevreden over de woonomgeving, zij geven een 8,1. Ook de bewoners van buurt 634 in De Blaak geven met een 8,0 een hoge score. Twee buurten in de wijk Hoefstraat staan echter onderaan. Buurt 255 krijgt een 4,8 en buurt 253 krijgt een 5,0.

Buurt	Wijk	Cijfer
104	Tivoli	8,1
634	De Blaak	8,0
471	Stokhasselt-zuid	7,9
<b>Tilburg totaal</b>		<b>6,7</b>
220	De Hasselt	5,1
253	Hoefstraat	5,0
255	Hoefstraat	4,8

### Verlichting

De kwaliteit van de verlichting in de buurt wordt met een ruime voldoende beoordeeld; een 7,1. In buurt 892 in Witbrant zijn de bewoners het meest positief over de verlichting (8,1). De bewoners van buurt 255 zijn echter minder te spreken over de verlichting en zij geven slechts een 4,6.

Buurt	Wijk	Cijfer
892	Witbrant	8,1
801	Heyhoef	7,8
901	Udenhout	7,8
<b>Tilburg totaal</b>		<b>7,1</b>
821	Huibeven	6,2
132	Hoevenseweg	5,9
255	Hoefstraat	4,6

### Groenvoorzieningen

De groenvoorzieningen in de gemeente Tilburg worden gemiddeld met een 6,6 beoordeeld. In buurt 610 in Groenewoud zijn de bewoners hierover het meest positief en zij geven een 8,2. In buurt 255 in Hoefstraat zijn de bewoners met een 4,7 het minst positief. Ook in buurt 242 in Groeseind en in buurt 251 in Hoefstraat zijn de bewoners met een 4,9 niet positief.

Buurt	Wijk	Cijfer
610	Groenewoud	8,2
104	Tivoli	8,1
466	Quirijnstok	8,0
<b>Tilburg totaal</b>		<b>6,6</b>
251	Hoefstraat	4,9
242	Groeseind	4,9
255	Hoefstraat	4,7

### Speelvoorzieningen

De bewoners van de gemeente Tilburg geven gemiddeld een 6,3 voor de speelvoorzieningen in de buurt. In buurt 104 in Tivoli en in buurt 821 in Huibeven zijn de bewoners het meest tevreden met de speelvoorzieningen. Beide buurten scoren een 7,8. Zeer lage scores zijn er echter voor buurt 295 in Ind.str. Lovense Kanaaldijk (3,0), buurt 905 in Udenhout (3,1) en buurt 521 in Bosscheweg (3,2).

Buurt	Wijk	Cijfer
104	Tivoli	7,8
821	Huibeven	7,8
891	Witbrant	7,7
<b>Tilburg totaal</b>		<b>6,3</b>
521	Bosscheweg	3,2
905	Udenhout	3,1
295	Ind.str. Lovense Kanaaldijk	3,0

### Aanbod en kwaliteit van voorzieningen

Het aanbod en de kwaliteit van voorzieningen wordt gemiddeld met een 7,3 beoordeeld in de gemeente Tilburg. De bewoners van buurt 445 in De Schans (8,5), van buurt 001 in het Centrum (8,4) en van buurt 009 in het Centrum (8,4) zijn het meest positief over de algemene voorzieningen. Buurt 882 (5,0) en buurt 881 (5,1) in Koolhoven en buurt 511 in de wijk Industrieterrein Loven (5,1) worden echter met onvoldoendes beoordeeld.

Buurt	Wijk	Cijfer
445	De Schans	8,5
1	Centrum	8,4
9	Centrum	8,4
<b>Tilburg totaal</b>		<b>7,3</b>
511	Industrieterrein Loven	5,1
881	Koolhoven	5,1
882	Koolhoven	5,0

## De sociale woonomgeving

### *Omgang bewoners*

De bewoners van Tilburg geven voor de manier waarop bewoners in de buurt met elkaar omgaan gemiddeld een 7,0. In buurt 312 in De Reit zijn de bewoners het meest positief, zij geven een 8,5. Buurt 152 in Oude Dijk krijgt daarentegen het laagste cijfer. De bewoners geven een 5,2.

Buurt	Wijk	Cijfer
312	De Reit	8,5
801	Heyhoef	8,1
316	De Reit	8,0
<b>Tilburg totaal</b>		<b>7,0</b>
176	Korvel	5,7
431	Vlashof	5,7
152	Oude Dijk	5,2

### *Contacten in de buurt*

Op de vraag of de bewoners contacten hebben in de buurt wordt gemiddeld een 6,7 gegeven. In buurt 312 in De Reit geven de bewoners aan zeer veel contacten in de buurt te hebben. Hier wordt gemiddeld een 8,1 gegeven. In buurt 166 in Trouwlaan hebben de bewoners minder contacten in de eigen buurt, hier wordt een 5,0 gegeven.

Buurt	Wijk	Cijfer
312	De Reit	8,1
601	Koningshoeven	7,9
903	Udenhout	7,7
<b>Tilburg totaal</b>		<b>6,7</b>
253	Hoefstraat	5,4
141	Broekhoven	5,2
166	Trouwlaan	5,0

### *Belang van contacten in de buurt*

De bewoners van Tilburg hebben ook aangegeven of zij het belangrijk vinden om contacten in de buurt te hebben. Gemiddeld geven zij daarvoor een 7,4. De buurten 312 in De Reit, 904 in Udenhout en 713 in Enschoot krijgen alle drie een 8,1 en scoren daarmee het hoogst. De bewoners van buurt 152 in Oude Dijk geven met een 6,2 het laagste cijfer.

Buurt	Wijk	Cijfer
312	De Reit	8,1
904	Udenhout	8,1
713	Enschoot	8,1
<b>Tilburg totaal</b>		<b>7,4</b>
166	Trouwlaan	6,4
183	Rooi Harten	6,3
152	Oude Dijk	6,2

### *Etnische samenstelling*

Voor de omgang van bewoners van verschillende etnische afkomst geven de bewoners van Tilburg een 6,5. In buurt 312 in De Reit zijn de bewoners het meest positief over dit aspect. Zij geven een 7,7. In buurt 152 in Oude Dijk zijn de bewoners met een 4,7 het minst positief over de omgang van bewoners van verschillende etnische afkomst.

Buurt	Wijk	Cijfer
312	De Reit	7,7
610	Groenewoud	7,6
713	Enschoot	7,5
<b>Tilburg totaal</b>		<b>6,5</b>
431	Vlashof	5,5
422	Stokhasselt-noord	5,5
152	Oude Dijk	4,7

### *Betrokkenheid van bewoners*

De betrokkenheid van bewoners bij de buurt wordt gemiddeld met een 6,2 beoordeeld. Buurt 312 in De Reit krijgt een 8,3 van haar bewoners en scoort daarmee het hoogst. De buurten 176 en 177 in de wijk Korvel krijgen beide een 5,1. De bewoners van buurt 152 in Oude Dijk geven echter nog een iets lagere score (4,8).

Buurt	Wijk	Cijfer
312	De Reit	8,3
111	Armhoef	7,5
104	Tivoli	7,4
<b>Tilburg totaal</b>		<b>6,2</b>
176	Korvel	5,1
177	Korvel	5,1
152	Oude Dijk	4,8



### Overlast van (het gedrag van) anderen

Voor de overlast van het gedrag van anderen geven de bewoners van Tilburg gemiddeld een 6,3. In de buurten 821 in Huibeven en buurt 892 in Witbrant ervaren de bewoners de minste overlast, beide buurten krijgen een 8,1. In buurt 152 in Oude Dijk ervaren de bewoners de meeste overlast (4,1), maar ook buurt 141 en 423 scoren laag (beide 4,5).

Buurt	Wijk	Cijfer
821	Huibeven	8,1
892	Witbrant	8,1
714	Enschot	8,0
<b>Tilburg totaal</b>		<b>6,3</b>
423	Stokhasselt-noord	4,5
141	Broekhoven	4,5
152	Oude Dijk	4,1

### Ongenoegens

#### Overlast van activiteiten

Voor de overlast van activiteiten wordt gemiddeld een 7,5 gegeven in de gemeente Tilburg. In de buurten 882 in Koolhoven en 892 in Witbrant wordt een 9,0 gegeven. Hier ervaren de bewoners niet of nauwelijks overlast. Buurt 261 in de wijk Koestraat krijgt met een 4,9 de laagste score.

Buurt	Wijk	Cijfer
882	Koolhoven	9,0
892	Witbrant	9,0
874	Dalem	8,8
<b>Tilburg totaal</b>		<b>7,5</b>
141	Broekhoven	5,2
273	Loven	5,0
261	Koestraat	4,9

#### Overlast van vervuiling

De gemeente Tilburg krijgt gemiddeld een 6,0 voor de overlast van vervuiling. In de buurten 821 in Huibeven en 634 in De Blaak geven de bewoners een 8,0. Dit zijn de hoogste scores. In buurt 295 in Ind.str. Lovense Kanaaldijk ervaren de bewoners de meeste overlast van vervuiling, zij geven een 3,9.

Buurt	Wijk	Cijfer
821	Huibeven	8,0
634	De Blaak	8,0
713	Enschot	7,9
<b>Tilburg totaal</b>		<b>6,0</b>
273	Loven	4,1
177	Korvel	4,1
295	Ind.str. Lovense Kanaaldijk	3,9

#### Verkeersoverlast

De verkeersoverlast krijgt in Tilburg gemiddeld een 6,1. In buurt 471 in de wijk Stokhasselt-zuid wordt de minste overlast van het verkeer ervaren. Hier geven de bewoners een 7,9. Buurt 601 in Koningshoeven krijgt daarentegen een zeer lage score, een 2,1. Ook buurt 273 (3,2) en buurt 255 (3,7) krijgen een lage score voor de verkeersoverlast.

Buurt	Wijk	Cijfer
471	Stokhasselt-zuid	7,9
892	Witbrant	7,7
832	Heerevelden	7,7
<b>Tilburg totaal</b>		<b>6,1</b>
220	De Hasselt	3,7
273	Loven	3,2
601	Koningshoeven	2,1

#### Overlast van parkeergedrag

Overlast van parkeergedrag wordt gemiddeld met een 6,0 beoordeeld. In buurt 471 in Stokhasselt-zuid wordt nauwelijks overlast van parkeergedrag ervaren (8,4). Ook de buurten 892 (8,2) en 312 (8,1) scoren hoog. De laagste score is voor buurt 273 in Loven. De buurten 255 en 258 in de wijk Hoefstraat krijgen echter ook lage scores (resp. 3,4 en 3,2).

Buurt	Wijk	Cijfer
471	Stokhasselt-zuid	8,4
892	Witbrant	8,2
312	De Reit	8,1
<b>Tilburg totaal</b>		<b>6,0</b>
255	Hoefstraat	3,4
258	Hoefstraat	3,2
273	Loven	2,8

## Veiligheid

### *Criminaliteit*

Gemiddeld geven de bewoners van de gemeente Tilburg een 6,5 voor de overlast van criminaliteit. In buurt 821 in Huibeven (8,4) ondervinden de bewoners niet of nauwelijks overlast van criminaliteit. Dit geldt ook voor buurt 892 (8,1) en 904 (7,9). De bewoners van buurt 152 in Oude Dijk geven de laagste score, een 4,3. Ook de buurten 339 (4,7) en 141 (4,9) krijgen lage cijfers.

Buurt	Wijk	Cijfer
821	Huibeven	8,4
892	Witbrant	8,1
904	Udenhout	7,9
<b>Tilburg totaal</b>		<b>6,5</b>
141	Broekhoven	4,9
339	Het Zand	4,7
152	Oude Dijk	4,3

### *Veiligheidsgevoel overdag*

Aan de bewoners is gevraagd hoe veilig zij zich overdag voelen in hun buurt. Hiervoor wordt gemiddeld een 7,9 gegeven. In buurt 104 in Tivoli voelen de bewoners zich het meest veilig, zij geven een 8,9. In buurten 882 en 904 (beide 8,8) voelen de bewoners zich eveneens veilig. De laagste score is voor buurt 152 in Oude Dijk. Met een 6,2 wordt nog wel een voldoende gegeven.

Buurt	Wijk	Cijfer
104	Tivoli	8,9
882	Koolhoven	8,8
904	Udenhout	8,8
<b>Tilburg totaal</b>		<b>7,9</b>
422	Stokhasselt-noord	6,4
423	Stokhasselt-noord	6,4
152	Oude Dijk	6,2

### *Veiligheidsgevoel 's avonds*

Er is de bewoners ook gevraagd hoe veilig zij zich in de avond voelen. Met een 6,7 beoordelen de bewoners van Tilburg dit een stuk lager dan de veiligheid overdag. Buurt 904 in Udenhout scoort met een 8,2 het hoogst. Buurt 152 wordt, evenals bij de veiligheid overdag, het laagst beoordeeld. Deze buurt krijgt een 4,7.

Buurt	Wijk	Cijfer
904	Udenhout	8,2
892	Witbrant	8,1
882	Koolhoven	8,1
<b>Tilburg totaal</b>		<b>6,7</b>
422	Stokhasselt-noord	5,1
255	Hoefstraat	5,0
152	Oude Dijk	4,7

## 2.5 Ontwikkelingen ten opzichte van 2007

Wanneer we naar de gemeente als totaal kijken is met de huidige gegevens uit 2010 een goede vergelijking te maken met de meting in 2007. Dit in tegenstelling tot de meting uit 2004, toen nog niet alle buurten waren betrokken in het onderzoek, waardoor het totaaloordeel over de gehele stad niet vergelijkbaar is. In hoofdstuk 8 wordt nader ingegaan op de veranderingen binnen de individuele buurten. We geven hier een korte samenvatting van de bevindingen op gemeenteniveau en laten kort zien in welke buurten een belangrijke (significante) ontwikkeling heeft plaatsgevonden.

### **Algemene verbetering leefbaarheid**

Ten opzichte van de meting in 2007 is een aantal opvallende ontwikkelingen waarneembaar. Over het algemeen zien we op bijna alle onderzochte aspecten een lichte vooruitgang van de scores wanneer we naar de gemeente Tilburg als geheel kijken. Er is duidelijk een positieve ontwikkeling waarneembaar. Alleen de scores aangaande de kwaliteit van de eigen woning, de uitstraling van de woningen in de buurt, de overlast van activiteiten en de verkeers- en parkeeroverlast zijn op hetzelfde niveau gebleven als in 2007.

Er is een onderscheid te maken tussen twee typen ontwikkeling. Enerzijds kan er sprake zijn van een algemene positieve ontwikkeling, die voorkomt in nagenoeg alle buurten en dus een ontwikkeling betekent voor de gemeente Tilburg als totaal. Anderzijds kan er juist sprake van

een ontwikkeling in enkele specifieke buurten die erop voor- of achteruitgaan, bijvoorbeeld als gevolg van fysieke ingrepen.

		Buurten met een significante positieve of negatieve ontwikkeling tussen 2007 en 2010																						
		2007	2010	Ontw.	negatief							positief												
Fysiek	Kwaliteit van uw woning	7,7	7,7	-							202	255	331	878										
	Uitstraling van de woningen	7,0	7,1	-							9	122												
	Woonomgeving	6,5	6,7	▲							9	151	318	815	816	878								
	Verlichting	7,0	7,1	▲							9	162	164	815	878									
	Groenvoorzieningen	6,5	6,6	▲							1	2	9	102	466	877	878	901						
	Speelvoorzieningen	6,0	6,3	▲							9	162	222	223	224	237	241	292	431	461	462	731	811	901
	Aanbod en kwaliteit voorzieningen	7,2	7,3	▲	105	111					1	857	873	874	875	876	877	878						
	Bewoners samenleven	6,9	7,0	▲																				
	Contacten in de buurt	6,6	6,7	▲																				
	Belangrijk/prettig contacten	7,3	7,4	▲																				
Sociaal	Omgaan verschillende etnische afkomst	6,3	6,5	▲																			611	
	Betrokkenheid van de bewoners	6,0	6,2	▲																			108	
Ongenoegens	Overlast (van het gedrag) van anderen	6,2	6,3	▲																			181 222 611	
	Overlast van activiteiten	7,6	7,5	-	834	875																		
	Last van vervuiling	5,9	6,0	▲																			212 611	
	Verkeersoverlast	6,1	6,1	-																			337	
Veiligheid	Overlast parkeergedrag	6,0	6,0	-	255	258	337																151	
	Last van criminaliteit	6,4	6,5	▲	712	874	875																176 801	
	Veiligheid overdag	7,8	7,9	▲																			151	
	Veiligheid 's avonds	6,6	6,7	▲																			151 801	
Totaal	Totaaloordeel	7,2	7,3	▲																			878	
Achter- of vooruitgang buurt	5,6	5,7	▲	302	303																		122 151 161 162 216 218 236 323 613 815	

▲ significante vooruitgang tussen 2007 en 2010 (gehele gemeente)  
- geen ontwikkeling tussen 2007 en 2010 (gehele gemeente)

### Fysieke woonomgeving

De positieve ontwikkeling aangaande de aspecten van de fysieke woonomgeving is voornamelijk het gevolg van de ontwikkeling in een aantal specifieke buurten in de gemeente Tilburg. In bovenstaande tabel is aangegeven om welke buurten het gaat. Zo is te zien dat het oordeel over speelvoorzieningen er in veertien buurten op is vooruitgegaan. Ook voor het merendeel van de overige aspecten van de fysieke woonomgeving geldt dat deze in een substantieel aantal buurten verbeterd is. Alleen voor het aanbod en de kwaliteit van voorzieningen geldt dat er, naast acht buurten waar het oordeel positiever is, ook twee buurten zijn waar het oordeel er juist op is achteruitgegaan. De kwaliteit van de eigen woning is er maar in vier en de uitstraling van de woningen is er maar in twee buurten op vooruitgegaan, waardoor het gemiddelde voor Tilburg niet significant is toegenomen.

### Sociale woonomgeving

Het oordeel over de sociale omgeving is een aspect dat er over de gehele linie redelijk op is vooruitgegaan. Dit komt dus niet zozeer tot uitdrukking in een flinke vooruitgang in enkele buurten, maar juist in een lichte vooruitgang voor de stad als geheel. Uitzonderingen zijn buurt 611 in Groenewoud, waar het omgaan met verschillende etnische achtergronden er significant op is vooruitgegaan en buurt 108 in Tivoli waar meer betrokkenheid van bewoners is waar te nemen.

### Ongenoegens

Als het gaat om ongenoegens is te zien dat de scores voor de overlast van (het gedrag van) anderen en de overlast van vervuiling er de laatste drie jaar op vooruit zijn gegaan in de gemeente Tilburg. Dit betekent dat er minder overlast wordt ervaren. Er is ook een aantal specifieke buurten aan te wijzen waar dit significant verbeterd is (181, 222, 611, 212). Toch lijkt het vooral een algemene vooruitgang voor de gehele stad. De aspecten verkeersoverlast en de overlast van parkeergedrag zijn er niet op voor- of achteruitgegaan voor de stad als totaal. Er zijn drie buurten (255, 258 en 337) waar deze aspecten er juist op achteruit zijn gegaan en er is één buurt waar parkeerproblemen significant verminderd zijn (151).

## Veiligheid

Ook het oordeel over de veiligheid in de buurt is er in de gehele stad op vooruitgegaan. Er zijn twee buurten waar dit veiligheidsgevoel significant verbeterd is (151 en 801). Als het gaat om de last van criminaliteit zien we eveneens een verbetering op gemeenteniveau, al zijn er drie buurten waar juist meer overlast van criminaliteit is waar te nemen (712, 874 en 875).

## 2.6 Vergelijking met het landelijk gemiddelde

In de volgende tabel zijn de gemiddelde scores van Tilburg afgezet tegen het gemiddelde van alle Nederlandse gemeenten die de leefbaarheidsmonitor Lemon hebben uitgevoerd in het jaar 2009.<sup>3</sup> De andere onderzochte gemeenten zijn over het algemeen kleinere gemeenten dan Tilburg en dat maakt de scores lastig vergelijkbaar. Er zijn daarom geen statistische analyses uitgevoerd. Om toch een indicatie te geven, zijn de cijfers in onderstaande tabel (voor zover mogelijk) naast elkaar gezet. Te zien is dat Tilburg in het algemeen slechts iets lager scoort dan gemiddeld. Het gaat dan met name om overlast en criminaliteit, terwijl het aanbod van algemene voorzieningen, speelgelegenheid en groenvoorzieningen juist positiever wordt beoordeeld.

		Landelijk	Tilburg
Fysieke woonomgeving	Kwaliteit van uw woning	7,8	7,7
	Uitstraling van de woningen	7,3	7,1
	Woonomgeving	6,6	6,7
	Verlichting	n.b.	7,1
	Groenvoorzieningen	6,3	6,6
	Speelvoorzieningen	5,9	6,3
	Aanbod en kwaliteit voorzieningen	6,9	7,3
Sociale omgeving	Bewoners samenleven	7,0	7,0
	Contacten in de buurt	n.b.	6,7
	Belangrijk/prettig contacten	n.b.	7,4
	Omgaan van verschillende etnische afkomst	6,5	6,5
	Betrokkenheid van de bewoners	6,3	6,2
Ongenoegens	Overlast (van het gedrag) van anderen	6,9	6,3
	Overlast van activiteiten	8,3	7,5
	Last van vervuiling	6,4	6,0
	Verkeersoverlast	6,0	6,1
	Overlast parkeergedrag	n.b.	6,0
Veiligheid	Last van criminaliteit	7,1	6,5
	Veiligheid overdag	n.b.	7,9
	Veiligheid 's avonds	n.b.	6,7
Totaal	Totaaloordeel	7,5	7,3
	Achter- of vooruitgang buurt	5,9	5,7

<sup>3</sup> De gemeenten die in het jaar 2009 een Lemonmeting hebben uitgevoerd zijn: Aalten, Albrandswaard, Beemster, Borger-Odoorn, Doetinchem, Dronten, Edam-Volendam, Emmen, Haarlemmermeer, Leerdam, Pijnacker-Nootdorp, Purmerend, Schermer, Stadskanaal, Veghel, Vlissingen en Waterland.

# Hoofdstuk 3

## De fysieke woonomgeving

### 3.1 Inleiding

De fysieke woonomgeving betreft de gebouwde omgeving van de buurten in de gemeente Tilburg. In dit onderzoek is naar verschillende aspecten van de fysieke woonomgeving gevraagd: de kwaliteit van de eigen woning, de uitstraling van de woningen in de buurt, de woonomgeving, de verlichting in de buurt, de groen- en speelvoorzieningen en het aanbod en de kwaliteit van algemene voorzieningen. Deze fysieke kenmerken van een buurt bepalen voor een groot deel hoe bewoners de leefbaarheid in de buurt ervaren.

Per aspect wordt een top 10 van hoogste en laagste scores weergegeven. Tevens is er per aspect een kaartbeeld opgenomen waarop de scores in kleuren worden weergegeven. Hierbij geldt: hoe groener de buurt gekleurd is, hoe hoger de score. Een oranje of rood gekleurde buurt duidt op een lagere score. Bij elk kaartje is een legendastaafje weergegeven.

In de tekst maken we ook een vergelijking met de uitkomsten van het onderzoek in 2007. Op gemeenteniveau vergelijken we niet met de meting in 2004, omdat er toen veel minder buurten meededen en het gemeentelijk gemiddelde dus niet te vergelijken is. De vergelijkingen op buurtniveau komen in hoofdstuk 8 uitgebreid aan de orde. Daar is, voor de buurten die in 2004 meededen, wel een vergelijking met beide voorgaande metingen gemaakt.

### 3.2 De kwaliteit van de eigen woning

*Hoe vindt u de kwaliteit van uw woning?* Het gaat hierbij om de algemene staat van onderhoud van de woning.

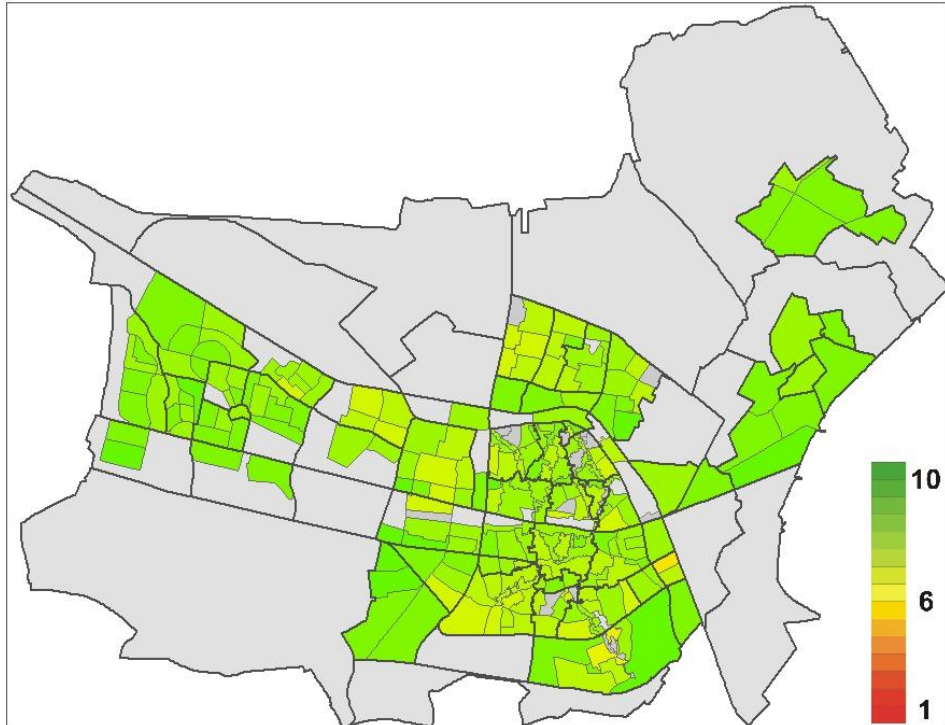

De bewoners van Tilburg beoordelen de kwaliteit van hun woningen over het algemeen vrij goed. De gemiddelde score in de gemeente Tilburg is een 7,7. De bewoners van buurt 634 in De Blaak geven met een 9,0 de hoogste score. Ook buurt 882 in Koolhoven en buurt 610 in Groenewoud scoren zeer hoog (beide een 8,8). In buurt 614 in Groenewoud wordt de laagste score gegeven (6,3).

In 2007 kreeg de gemeente Tilburg gemiddeld eveneens een 7,7 voor de kwaliteit van de eigen woning. In een aantal buurten is de score echter significant gestegen. Het betreft de buurten 202, 255, 331 en 878. Deze ontwikkelingen op buurtniveau komen in de afzonderlijke wijkbeschrijvingen in hoofdstuk 8 nader aan de orde.

Kwaliteit van uw woning					
Buurt Wijk		Hoogste scores	Buurt Wijk		Laagste scores
634	De Blaak	9,0	172	Korvel	6,8
882	Koolhoven	8,8	341	Wandelbos-noord	6,8
610	Groenewoud	8,8	813	Gesworen Hoek	6,8
312	De Reit	8,7	304	Zorgvlied	6,7
633	De Blaak	8,7	222	De Hasselt	6,7
336	Het Zand	8,7	259	Hoefstraat	6,6
316	De Reit	8,6	424	Stokhasselt-noord	6,6
714	Enschot	8,6	313	De Reit	6,5
212	Gasthuisstraat	8,5	617	Groenewoud	6,5
101	Tivoli	8,5	614	Groenewoud	6,3
<b>Tilburg 7,7</b>					

### 3.3 De uitstraling van de woningen

*Hoe vindt u de uitstraling van de woningen bij u in de buurt?* Hierbij gaat het om de aantrekkelijkheid en de staat van het onderhoud van de woningen in de buurt en dus niet om de eigen woning.

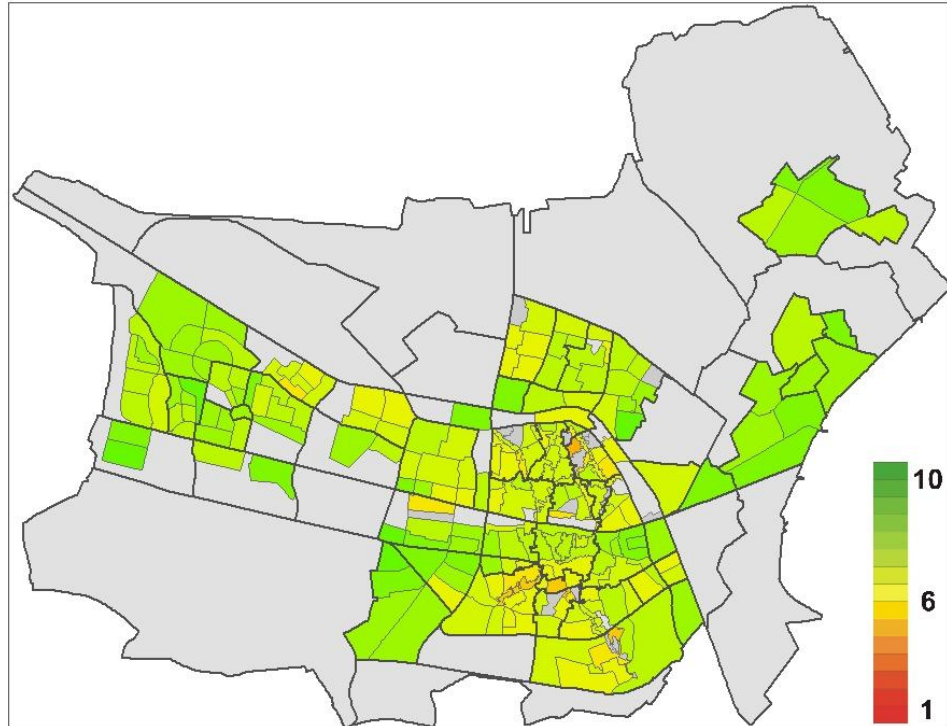

De uitstraling van de woningen in de buurt krijgt gemiddeld een 7,1 in de gemeente Tilburg. De hoogste scores komen uit buurt 312 in De Reit en buurt 634 in De Blaak. Beide buurten krijgen een 8,7. De laagste score wordt gegeven door bewoners van buurt 255 in de wijk Hoefstraat (4,8), maar ook buurt 152 in Oude Dijk scoort laag (5,2). Deze twee buurten scoren als enige lager dan een 5,5.

Bij de meting in 2007 kreeg de uitstraling van de woningen gemiddeld een 7,0 in de gemeente Tilburg. Er is echter geen sprake van een statistisch significant verschil. In de buurten 009 in het Centrum en 122 in Jeruzalem is de score echter wel significant verbeterd. Dit wordt in de betreffende wijkbeschrijvingen in hoofdstuk 8 verder behandeld.

Uitstraling van de woningen			
Buurt	Wijk	Hoogste scores	Laagste scores
312	De Reit	8,7	614 Groenewoud
634	De Blaak	8,7	166 Trouwlaan
882	Koolhoven	8,6	259 Hoefstraat
713	Enschot	8,4	242 Groeseind
714	Enschot	8,4	220 De Hasselt
302	Zorgvlied	8,4	171 Korvel
471	Stokhasselt-zuid	8,4	617 Groenewoud
903	Udenhout	8,4	152 Oude Dijk
521	Bossheweg	8,3	295 Ind.str. Lovense Kanaaldijk
103	Tivoli	8,3	255 Hoefstraat

Tilburg 7,1

### 3.4 De kwaliteit van de woonomgeving

Wat vindt u van de kwaliteit van de woonomgeving in uw buurt? Hierbij kan gedacht worden aan pleintjes, de bestrating of bijvoorbeeld de manier waarop de straat is ingericht.

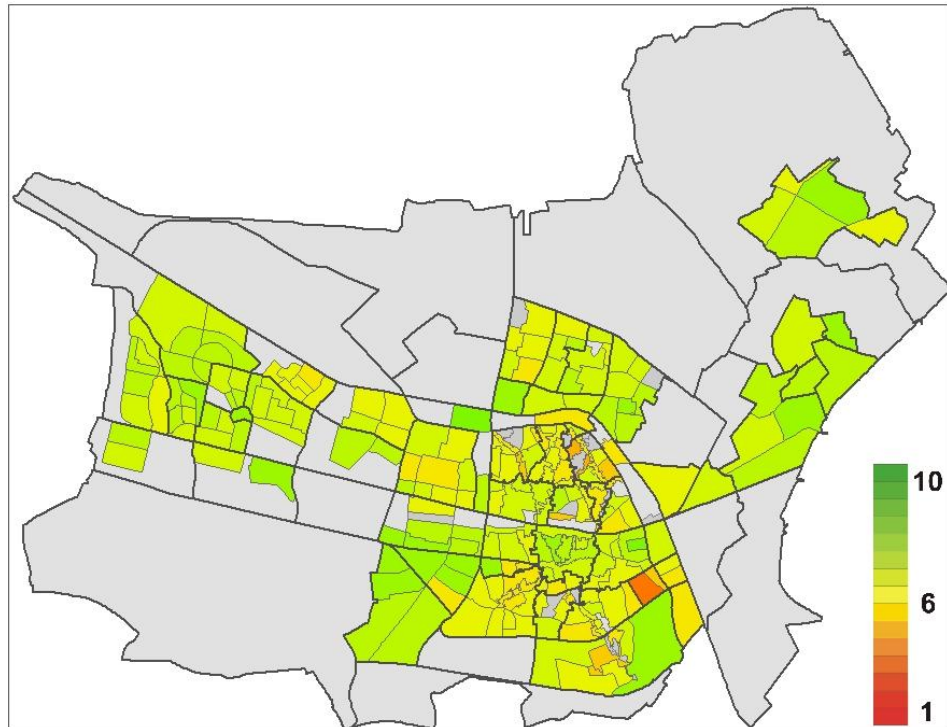

De kwaliteit van de woonomgeving krijgt gemiddeld een 6,7 in Tilburg. De hoogste score is voor buurt 104 in Tivoli (8,1) en ook buurt 634 in De Blaak scoort met een 8,0 hoog. Buurt 255 en 253 in Hoefstraat krijgen de laagste scores (respectievelijk een 4,8 en een 5,0). Daarnaast krijgen de buurten 220, 613, 614 en 259 onvoldoendes voor de woonomgeving.

De gemiddelde score van de gemeente Tilburg is ten opzichte van de meting in 2007 significant toegenomen. Het cijfer steeg van een 6,5 naar een 6,7. Op buurtniveau zien we een positieve ontwikkeling bij de buurten 009, 151, 318, 815, 816 en 878. In de wijkbeschrijvingen in hoofdstuk 8 komen deze ontwikkelingen op buurtniveau aan de orde.

Woonomgeving					
Buurt	Wijk	Hoogste scores	Buurt	Wijk	Laagste scores
104	Tivoli	8,1	171	Korvel	5,6
634	De Blaak	8,0	183	Rooi Harten	5,5
471	Stokhasselt-zuid	7,9	224	De Hasselt	5,5
301	Zorgvlied	7,8	132	Hoevenseweg	5,5
302	Zorgvlied	7,8	259	Hoefstraat	5,3
610	Groenewoud	7,8	614	Groenewoud	5,3
316	De Reit	7,8	613	Groenewoud	5,2
713	Enschot	7,7	220	De Hasselt	5,1
303	Zorgvlied	7,7	253	Hoefstraat	5,0
466	Quirijnstok	7,7	255	Hoefstraat	4,8

**Tilburg 6,7**



### 3.5 De verlichting van de buurt

*Wat vindt u van de verlichting in uw buurt?* Hierbij kan gedacht worden aan de openbare verlichting van straten, pleintjes, hofjes en achterpaden.

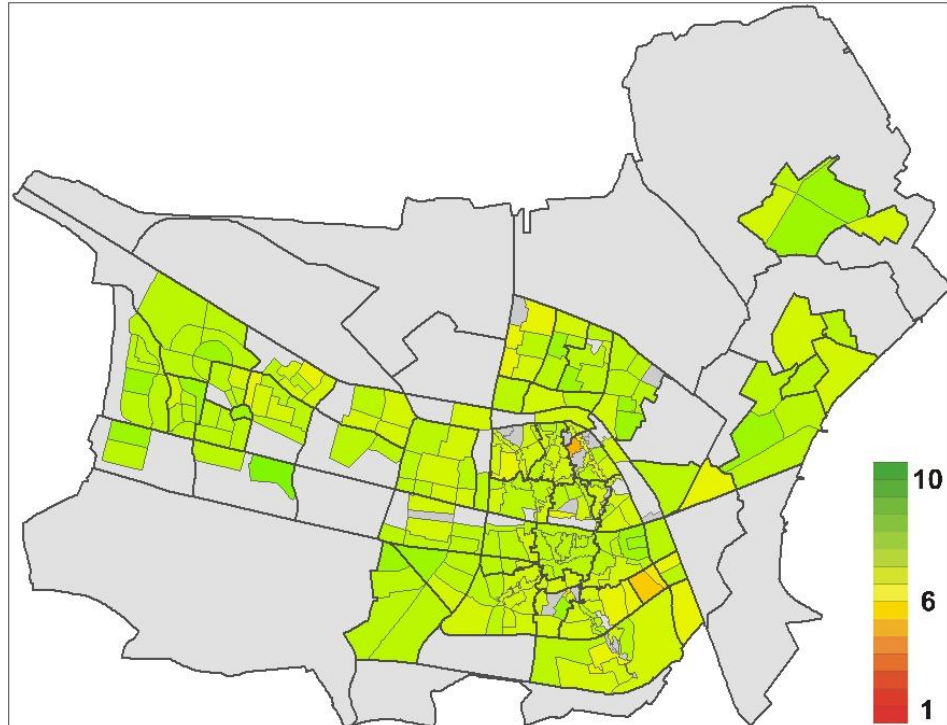

De verlichting krijgt gemiddeld een 7,1 in Tilburg. Buurt 892 in Witbrant scoort met een 8,1 het hoogst. Daarnaast krijgen ook buurten 801, 901 en 104 hoge scores (alle een 7,8). De laagste score is voor buurt 255 in de wijk Hoefstraat (4,6). Daarnaast is buurt 132 in Hoevenseweg de enige andere buurt die onder de 6,0 scoort.

De verlichting van de buurt wordt bij de nieuwe meting significant hoger beoordeeld dan in 2007. Toen kreeg de gemeente Tilburg gemiddeld een 7,0. Op buurtniveau vond een significante verbetering plaats in de buurten 009, 162, 164, 815 en 878. Deze ontwikkelingen komen in hoofdstuk 8 nader aan de orde.

Verlichting					
Buurt	Wijk	Hoogste scores	Buurt	Wijk	Laagste scores
892	Witbrant	8,1	221	De Hasselt	6,4
801	Heyhoef	7,8	423	Stokhasselt-noord	6,4
901	Udenhout	7,8	614	Groenewoud	6,4
104	Tivoli	7,8	601	Koningshoeven	6,4
634	De Blaak	7,7	814	Gesworen Hoek	6,4
881	Koolhoven	7,7	251	Hoefstraat	6,3
904	Udenhout	7,7	521	Boscheweg	6,3
103	Tivoli	7,6	821	Huibeven	6,2
164	Trouwlaan	7,6	132	Hoevenseweg	5,9
432	Vlashof	7,6	255	Hoefstraat	4,6
<b>Tilburg 7,1</b>					

### 3.6 Het groen in de buurt

*Wat vindt u van de groenvoorzieningen in uw buurt?* Hierbij kan gedacht worden aan de manier waarop er gebruik van gemaakt kan worden en de manier waarop de groenvoorzieningen worden bijgehouden.

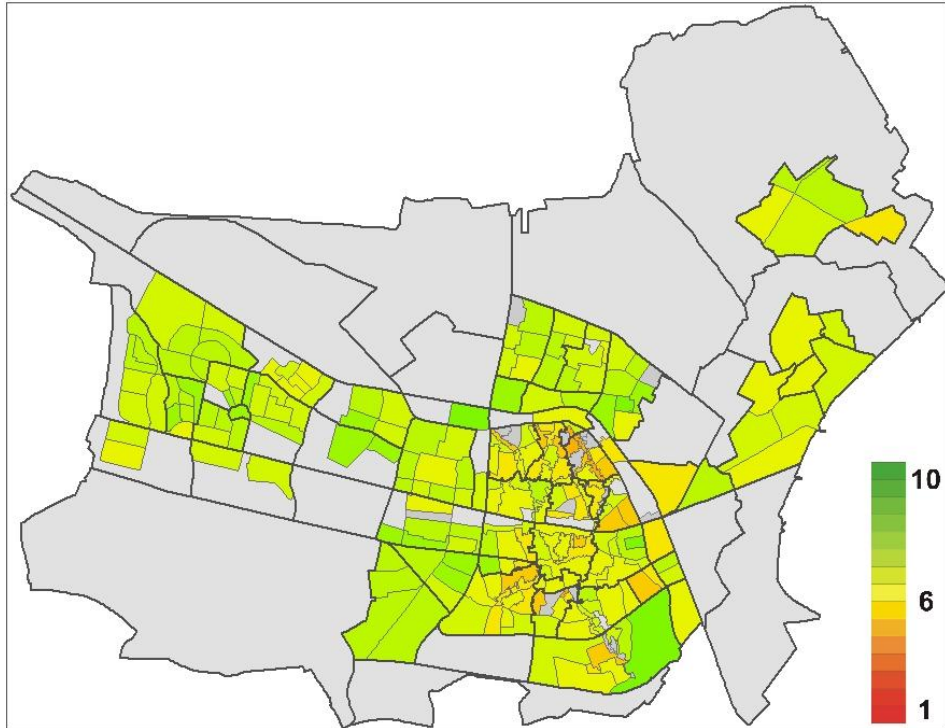

De groenvoorzieningen krijgen gemiddeld een 6,6 in de gemeente Tilburg. De hoogste score wordt gegeven door bewoners van buurt 610 in Groenewoud (8,2). Daarnaast scoren ook buurt 104 in Tivoli (8,1) en buurt 466 in Quirijnstok (8,0) hoog. Lage scores zijn er voor buurt 255 in Hoefstraat (4,7), buurt 242 in Groeseind (4,9) en buurt 251 in Hoefstraat (4,9).

De groenvoorzieningen worden in Tilburg met een tiende hoger beoordeeld dan bij de meting in 2007. Dit is een significante verbetering van de score. Op buurtniveau is een significante verbetering te zien bij de volgende buurten: 001, 002, 009, 102, 466, 877, 878 en 901. Dit komt aan bod bij de wijkbeschrijvingen van de wijken waar deze buurten onderdeel van zijn (in hoofdstuk 8).

Groenvoorzieningen					
Buurt	Wijk	Hoogste scores	Buurt	Wijk	Laagste scores
610	Groenewoud	8,2	614	Groenewoud	5,3
104	Tivoli	8,1	175	Korvel	5,3
466	Quirijnstok	8,0	235	Het Goirke	5,2
821	Huibeven	7,9	276	Loven	5,2
312	De Reit	7,9	259	Hoefstraat	5,2
362	Wandelbos-zuid	7,9	9	Centrum	5,2
363	Wandelbos-zuid	7,9	253	Hoefstraat	5,1
181	Rooi Harten	7,8	251	Hoefstraat	4,9
316	De Reit	7,8	242	Groeseind	4,9
465	Quirijnstok	7,8	255	Hoefstraat	4,7

**Tilburg 6,6**

### 3.7 De speelvoorzieningen in de buurt

*Wat vindt u van de speelvoorzieningen in uw buurt?* Hierbij valt te denken aan de manier waarop de speelvoorzieningen worden bijgehouden, het gebruik ervan en de mogelijkheden voor kinderen om er leuk en veilig te kunnen spelen.

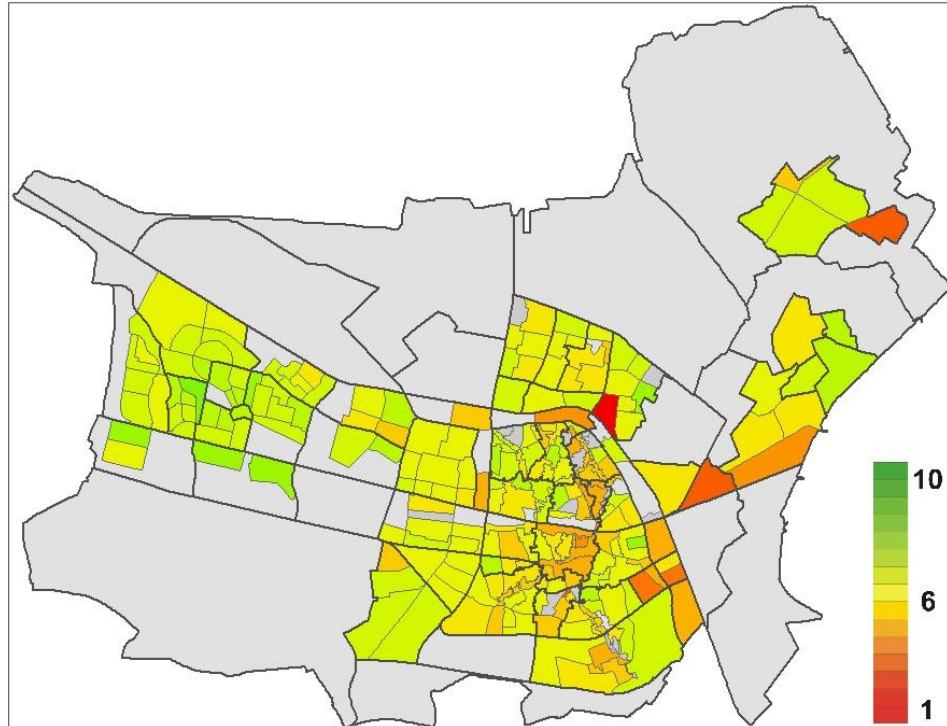

De speelvoorzieningen worden in Tilburg gemiddeld met een 6,3 beoordeeld. De speelvoorzieningen in buurt 104 in Tivoli en buurt 821 in Huibeven worden beide met een 7,8 het hoogste beoordeeld. De laagste scores zijn alle ruime onvoldoendes. De laagste score is voor buurt 295 in Ind.str. Lovense Kanaaldijk (3,0). Ook buurt 905 in Udenhout (3,1) en buurt 521 in Bosscheweg (3,2) krijgen zeer lage scores.

De gemiddelde score voor de speelvoorzieningen is gestegen van een 6,0 in 2007 naar een 6,3 bij de nieuwe meting. Dit is een significante verbetering. Ook op buurtniveau is bij veel buurten een significant positieve ontwikkeling zichtbaar. Het betreft de buurten 009, 162, 222, 223, 224, 237, 241, 292, 431, 461, 462, 731, 811 en 901. Deze ontwikkelingen op buurtniveau komen bij de wijkbeschrijvingen in hoofdstuk 8 aan bod.

Speelvoorzieningen			
Buurt	Wijk	Hoogste scores	Laagste scores
104	Tivoli	7,8	242 Groeseind
821	Huibeven	7,8	614 Groenewoud
891	Witbrant	7,7	111 Armhoef
892	Witbrant	7,7	601 Koningshoeven
881	Koolhoven	7,6	9 Centrum
465	Quirijnstok	7,5	714 Enschoot
834	Heerevelden	7,5	283 Ind.str. Goirke Kanaaldijk
861	Dongewijk	7,5	521 Bosscheweg
833	Heerevelden	7,4	905 Udenhout
363	Wandelbos-zuid	7,4	295 Ind.str. Lovense Kanaaldijk

Tilburg 6,3

### 3.8 De voorzieningen in de buurt

Wat vindt u van het aanbod en de kwaliteit van de voorzieningen bij u in de buurt? Bij voorzieningen kan gedacht worden aan scholen, winkels, openbaar vervoer, de bibliotheek, het buurthuis en sport-, zorg- en medische voorzieningen.

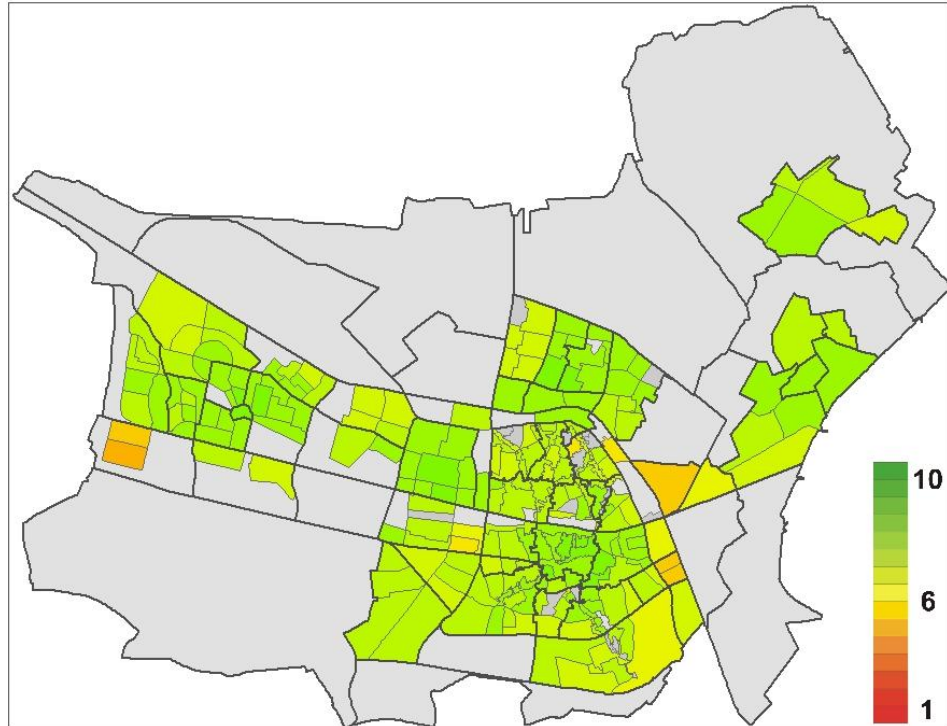

Het aanbod en de kwaliteit van voorzieningen krijgt gemiddeld een 7,3 in de gemeente Tilburg. Buurt 445 in De Schans krijgt met een 8,5 de hoogste score voor de voorzieningen. De buurten 1, 9 en 801 krijgen echter ook hoge scores (alle een 8,4). De buurten 881 en 882 in Koolhoven sluiten de rij met de laagste scores (respectievelijk een 5,1 en een 5,0).

De score voor het aanbod en de kwaliteit van voorzieningen is gestegen van een 7,2 in 2007 naar een 7,3 in 2010. Dit is een significante ontwikkeling. Op buurtniveau zien we positieve ontwikkelingen in buurten 001, 857, 873, 874, 875, 876, 877 en 878. Er zijn echter ook twee buurten waar de score significant gedaald is. Dit betreft buurten 105 en 111. In de wijkbeschrijvingen van hoofdstuk 8 komen deze ontwikkelingen op buurtniveau aan bod.

Aanbod en kwaliteit van voorzieningen			
Buurt	Wijk	Hoogste scores	Laagste scores
445	De Schans	8,5	111 Armhoef
1	Centrum	8,4	610 Groenewoud
9	Centrum	8,4	521 Bosscheweg
801	Heyhoef	8,4	255 Hoefstraat
2	Centrum	8,3	319 De Reit
4	Centrum	8,2	292 Ind.str. Lovense Kanaaldijk
833	Heerevelden	8,2	295 Ind.str. Lovense Kanaaldijk
108	Tivoli	8,2	511 Industrierrein Loven
107	Tivoli	8,1	881 Koolhoven
823	Huibeven	8,0	882 Koolhoven
<b>Tilburg 7,3</b>			

### 3.9 Conclusies fysieke woonomgeving

De aspecten van de fysieke woonomgeving worden alle vrij goed beoordeeld in de gemeente Tilburg. Bovendien worden vijf van de zeven aspecten significant hoger beoordeeld dan bij de meting in 2007. De kwaliteit van de eigen woning wordt met een 7,7 het hoogst beoordeeld, maar ook de algemene voorzieningen scoren met een 7,3 goed. De speelvoorzieningen krijgen met een 6,3 de laagste score, maar deze score is wel het meest gestegen ten opzichte van de vorige meting.

Bij de aspecten van de fysieke woonomgeving staan de buurten 634 in De Blaak, 882 in Koolhoven, 610 in Groenewoud en 892 in Witbrant meerdere keren bij de hoogste scores. Bij het aanbod en de kwaliteit van voorzieningen zien we dat vier buurten van het Centrum bij de beste tien horen. In het rijtje van de tien laagste scores zien we opvallend vaak buurt 255 in de wijk Hoefstraat terugkomen.

# Hoofdstuk 4

## De sociale woonomgeving

### 4.1 Inleiding

De sociale woonomgeving bestaat uit elementen die het samenleven van bewoners in een buurt of wijk bepalen. Die elementen geven een indicatie van de manier waarop de bewoners in de buurt met elkaar omgaan en van de mate waarin men zich daar prettig bij voelt.

In dit onderzoek is door middel van zes vragen gemeten hoe de sociale woonomgeving wordt beleefd. Er is gevraagd hoe de bewoners oordelen over de omgang van buurtbewoners met elkaar, of bewoners sociale contacten hebben en of zij het belangrijk vinden om sociale contacten in de buurt te hebben. Daarnaast is gevraagd of bewoners van verschillende etnische afkomst op een prettige manier met elkaar omgaan en wat bewoners vinden van de betrokkenheid van hun medebewoners bij de buurt. Tot slot is gevraagd of de bewoners overlast ondervinden van (het gedrag van) anderen.

Per aspect wordt een top 10 van hoogste en laagste scores weergegeven. Tevens is er per aspect een kaartbeeld opgenomen waarop de scores in kleuren worden weergegeven. Hierbij geldt: hoe groener de buurt gekleurd is, hoe hoger de score. Een oranje of rood gekleurde buurt duidt op een lagere score. Bij elk kaartje is een legendastaafje weergegeven.

In de tekst maken we ook een vergelijking met de uitkomsten van het onderzoek in 2007. Op gemeenteniveau vergelijken we niet met de meting in 2004, omdat er toen veel minder buurten meededen en het gemeentelijk gemiddelde dus niet te vergelijken is. De vergelijkingen op buurtniveau komen in hoofdstuk 8 uitgebreid aan de orde. Daar is, voor de buurten die in 2004 meededen, wel een vergelijking met beide voorgaande metingen gemaakt.

## 4.2 Gaan de bewoners prettig met elkaar om?

*Gaan de bewoners in uw buurt op een prettige manier met elkaar om?* Hierbij kan gedacht worden aan saamhorigheid, burenhulp en het rekening houden met elkaar.

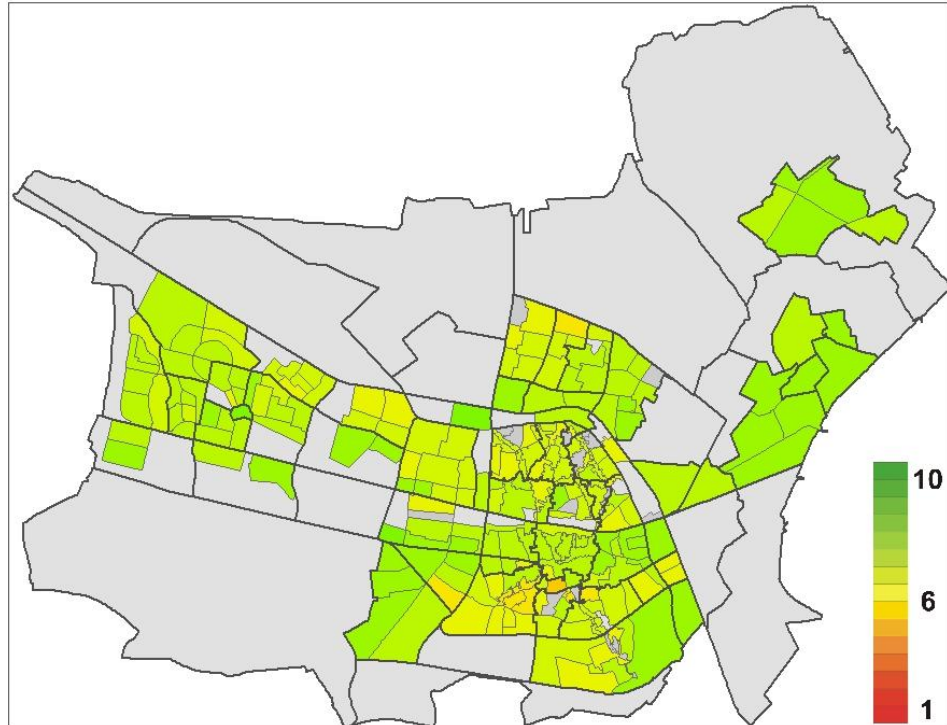

De bewoners van Tilburg geven gemiddeld een 7,0 voor de omgang van bewoners. Buurt 312 in De Reit scoort met een 8,5 veruit het hoogst. Buurt 801 in Heyhoef krijgt een 8,1 en de buurten 316, 610, 714, 101 en 904 worden beoordeeld met een 8,0. De bewoners van buurt 152 in Oude Dijk geven met een 5,2 de laagste score voor de omgang van bewoners. Buurten 176 en 431 krijgen een 5,7.

De score van de gemeente Tilburg als geheel is ten opzichte van 2007 met een tiende gestegen. Dit is een significante verbetering. Op buurtniveau zijn er echter geen significante ontwikkelingen.

Bewoners samenleven					
Buurt	Wijk	Hoogste scores	Buurt	Wijk	Laagste scores
312	De Reit	8,5	813	Gesworen Hoek	6,1
801	Heyhoef	8,1	162	Trouwlaan	6,0
316	De Reit	8,0	166	Trouwlaan	6,0
610	Groenewoud	8,0	171	Korvel	6,0
714	Enschot	8,0	177	Korvel	5,9
101	Tivoli	8,0	304	Zorgvlied	5,9
904	Udenhout	8,0	141	Broekhoven	5,8
103	Tivoli	7,9	176	Korvel	5,7
104	Tivoli	7,9	431	Vlashof	5,7
901	Udenhout	7,9	152	Oude Dijk	5,2
<b>Tilburg 7,0</b>					

### 4.3 Contacten in de buurt

*Heeft u zelf contacten in de buurt?* Het gaat hierbij om vrienden, familie of bijvoorbeeld burenhulp.

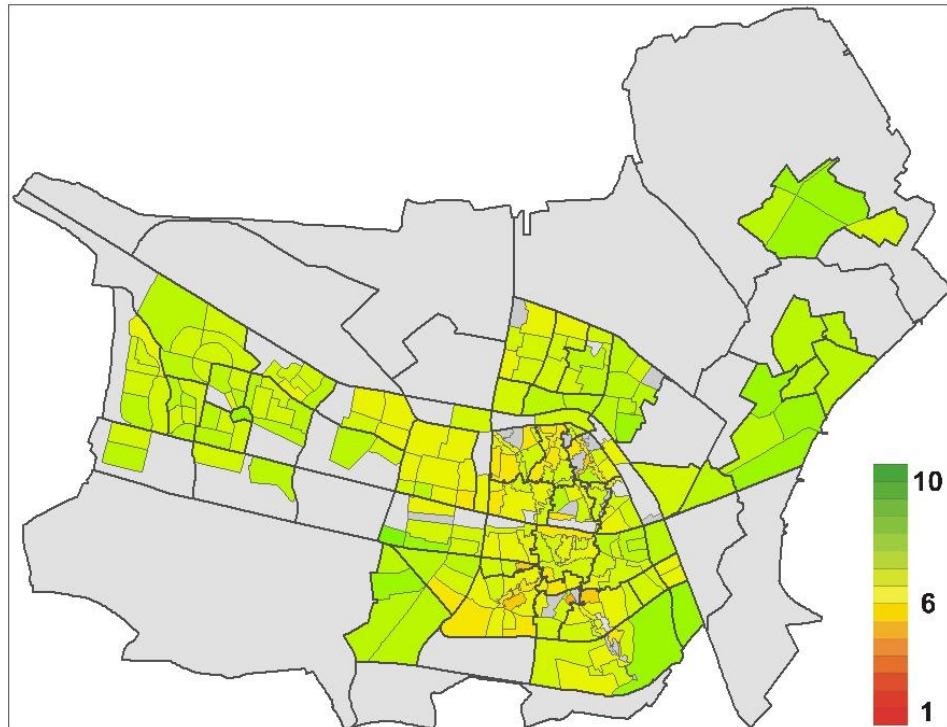

Gemiddeld wordt voor deze vraag een 6,7 gegeven. De bewoners van buurt 312 in De Reit geven met een 8,1 het hoogste cijfer. Ook buurt 601 scoort met een 7,9 hoog. De laagste score daarentegen is voor buurt 166 in de wijk Trouwlaan (5,0) en ook buurt 141 in Broekhoven krijgt een lage score (5,2).

De gemiddelde score voor Tilburg is ten opzichte van de meting in 2007 significant gestegen. De score ging omhoog van een 6,6 naar een 6,7. Op buurtniveau zijn er echter geen significante ontwikkelingen zichtbaar.

Contacten in de buurt			
Buurt	Wijk	Hoogste scores	Laagste scores
312	De Reit	8,1	233 Het Goirke
601	Koningshoeven	7,9	304 Zorgvlied
903	Udenhout	7,7	617 Groenewoud
316	De Reit	7,7	152 Oude Dijk
610	Groenewoud	7,7	178 Korvel
713	Enschot	7,7	183 Rooi Harten
711	Enschot	7,6	176 Korvel
714	Enschot	7,6	253 Hoefstraat
904	Udenhout	7,6	141 Broekhoven
633	De Blaak	7,6	166 Trouwlaan
<b>Tilburg 6,7</b>			



#### 4.4 Het belang van contacten in de buurt

Vindt u het belangrijk/prettig om contacten in uw buurt te hebben?

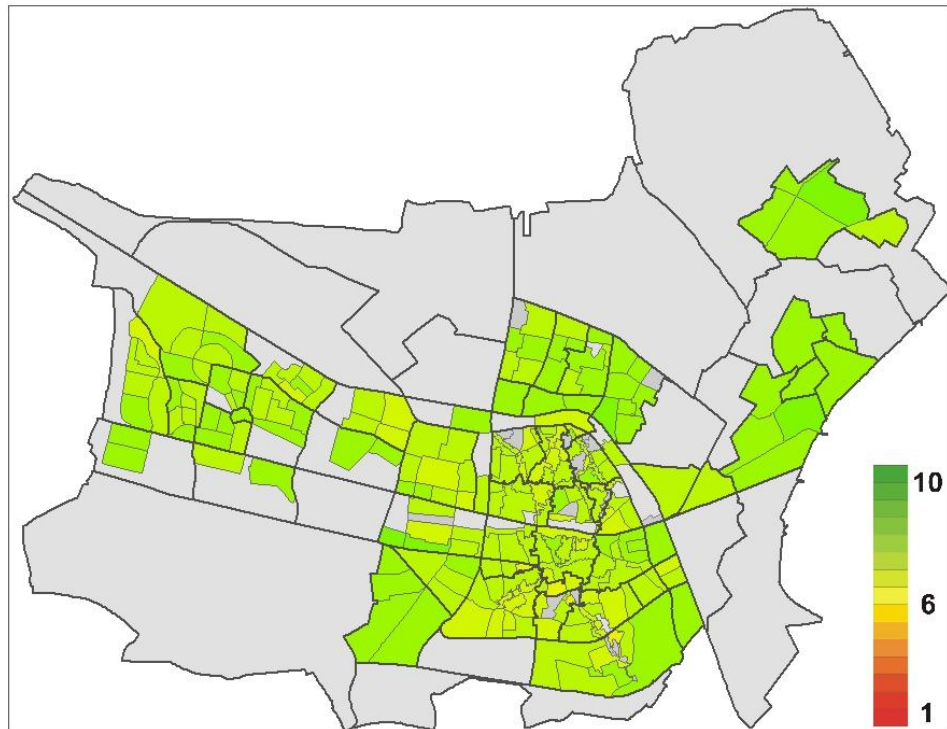

De bewoners van de gemeente Tilburg geven gemiddeld een 7,4 voor het belang van contacten in de buurt. In de buurten 312 in De Reit, 904 in Udenhout en 713 in Enschoot worden de hoogste cijfers voor dit aspect gegeven (alle een 8,1). De bewoners van buurt 152 in Oude Dijk geven met een 6,2 het laagste cijfer.

Bij de meting in 2007 werd gemiddeld een 7,3 gegeven voor het belang van sociale contacten in de buurt. In 2010 is dit significant gestegen naar een 7,4. Op buurtniveau zijn er geen significante ontwikkelingen bij dit aspect van de sociale woonomgeving.

Belangrijk/prettig contacten					
Buurt	Wijk	Hoogste scores	Buurt	Wijk	Laagste scores
312	De Reit	8,1	276	Loven	6,8
904	Udenhout	8,1	271	Loven	6,7
713	Enschoot	8,1	253	Hoefstraat	6,7
316	De Reit	8,0	171	Korvel	6,6
714	Enschoot	8,0	273	Loven	6,6
632	De Blaak	8,0	141	Broekhoven	6,5
424	Stokhasselt-noord	8,0	617	Groenewoud	6,5
801	Heyhoef	8,0	166	Trouwlaan	6,4
901	Udenhout	8,0	183	Rooi Harten	6,3
601	Koningshoeven	7,9	152	Oude Dijk	6,2
<b>Tilburg 7,4</b>					

#### 4.5 De omgang van bewoners van verschillende afkomst

*Gaan bewoners van verschillende etnische afkomst in uw buurt op een prettige manier met elkaar om?* Hierbij kan gedacht worden aan respect voor elkaar en het samenleven met elkaar.

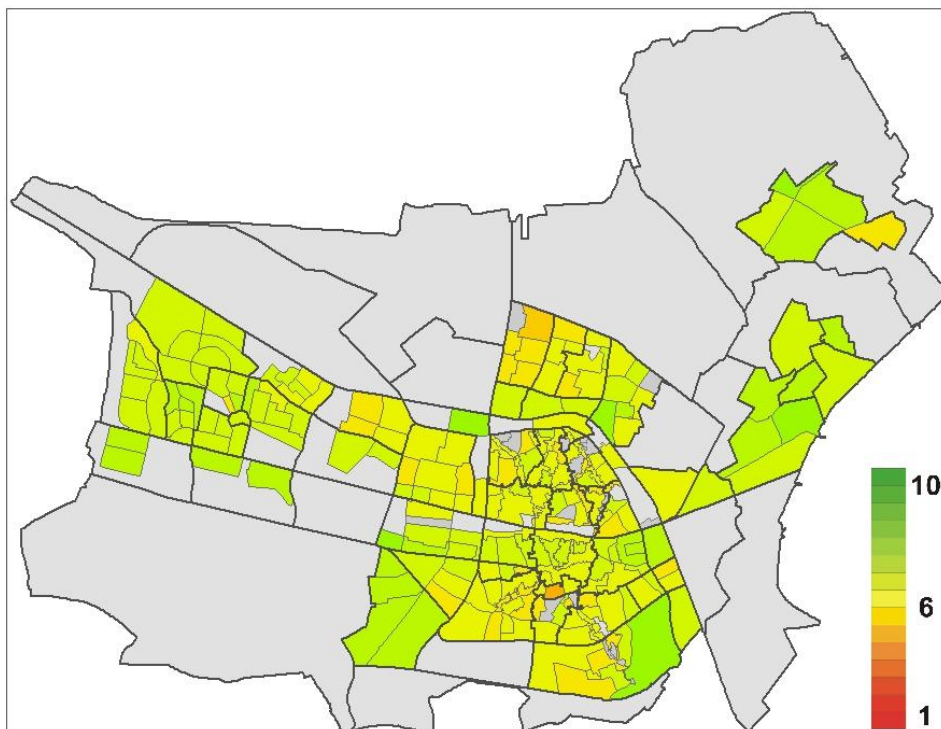

De bewoners van Tilburg geven gemiddeld een 6,5 voor dit aspect van de sociale woonomgeving. In buurt 312 in De Reit zijn de bewoners het meest positief (7,7) en ook in buurt 610 in Groenewoud geven de bewoners een hoge score (7,6). De bewoners van buurt 152 in Oude Dijk zijn echter het minst positief over het samenleven van bewoners van verschillende afkomst (4,7). In buurten 422, 431 en 423 geven de bewoners een 5,5.

Op gemeenteniveau is de score significant gestegen ten opzichte van de score in 2007. Toen gaven de bewoners van Tilburg gemiddeld een 6,3 voor dit aspect. Op buurtniveau heeft zich alleen een positieve ontwikkeling voorgedaan bij buurt 611 in Groenewoud. Dit komt in hoofdstuk 8 bij de wijkbeschrijving van Groenewoud aan bod.

Omgaan verschillende etnische afkomst					
Buurt	Wijk	Hoogste scores	Buurt	Wijk	Laagste scores
312	De Reit	7,7	273	Loven	5,7
610	Groenewoud	7,6	177	Korvel	5,7
713	Enschot	7,5	141	Broekhoven	5,7
903	Udenhout	7,5	162	Trouwlaan	5,7
104	Tivoli	7,5	424	Stokhasselt-noord	5,7
892	Witbrant	7,5	834	Heerevelden	5,6
904	Udenhout	7,5	423	Stokhasselt-noord	5,5
466	Quirijnstok	7,4	431	Vlashof	5,5
634	De Blaak	7,4	422	Stokhasselt-noord	5,5
316	De Reit	7,3	152	Oude Dijk	4,7
<b>Tilburg 6,5</b>					

#### 4.6 De betrokkenheid van bewoners

Wat vindt u van de betrokkenheid van bewoners bij uw buurt? Hierbij kan men denken aan de mate waarin mensen zich willen inzetten voor hun buurt.

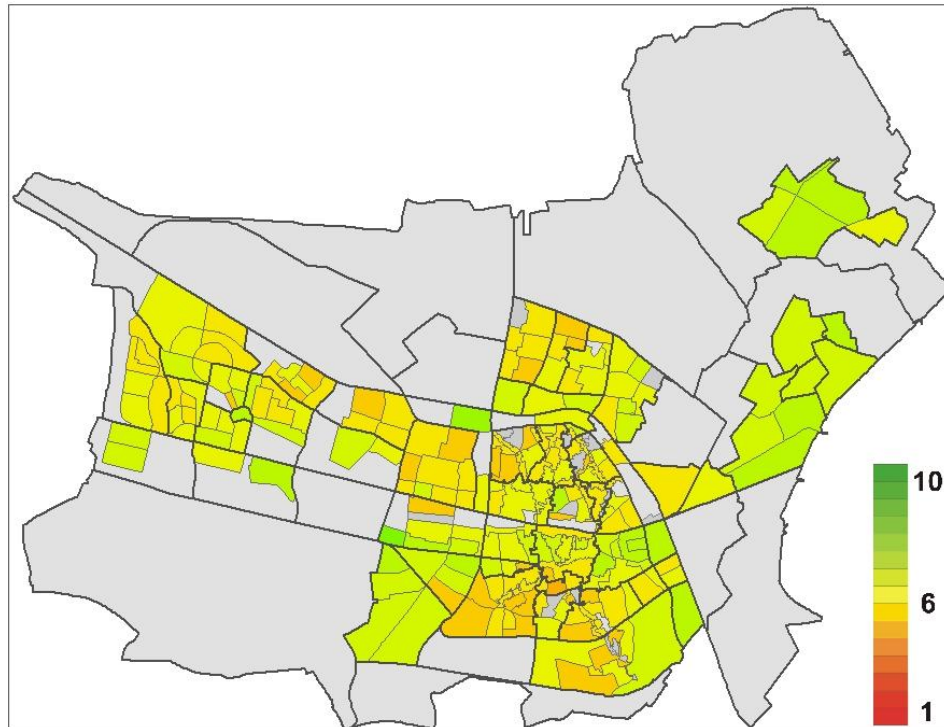

De betrokkenheid van bewoners bij de buurt wordt gemiddeld met een 6,2 beoordeeld. In buurt 312 in De Reit zijn de bewoners het meest tevreden over de betrokkenheid van hun medebewoners. Zij geven een 8,3. Buurt 111 in Armhoef krijgt een 7,5. De bewoners van buurt 152 in Oude Dijk geven met een 4,8 de laagste score. Daarnaast krijgen ook buurten 176 en 177 in Korvel lage scores (beide 5,1).

De betrokkenheid van bewoners bij de buurt kreeg bij de meting in 2007 een 6,0. Bij de nieuwe meting is deze score significant gestegen naar een 6,2. Als we kijken naar de afzonderlijke buurten dan valt op dat alleen de score voor buurt 108 in Tivoli significant gestegen is ten opzichte van de meting in 2007 (zie ook de wijkbeschrijving van Tivoli in hoofdstuk 8).

Betrokkenheid van de bewoners			
Buurt	Wijk	Hoogste scores	Laagste scores
312	De Reit	8,3	178 Korvel
111	Armhoef	7,5	333 Het Zand
104	Tivoli	7,4	617 Groenewoud
316	De Reit	7,4	614 Groenewoud
904	Udenhout	7,4	141 Broekhoven
892	Witbrant	7,4	313 De Reit
714	Enschot	7,3	431 Vlashof
302	Zorgvlied	7,2	176 Korvel
108	Tivoli	7,2	177 Korvel
903	Udenhout	7,2	152 Oude Dijk

Tilburg 6,2

#### 4.7 Overlast (van het gedrag van) anderen

Heeft u in uw buurt overlast van (het gedrag van) anderen? Het gaat hierbij bijvoorbeeld om geluidsoverlast of andere overlast van burens of om overlast van rondhangende jongeren.

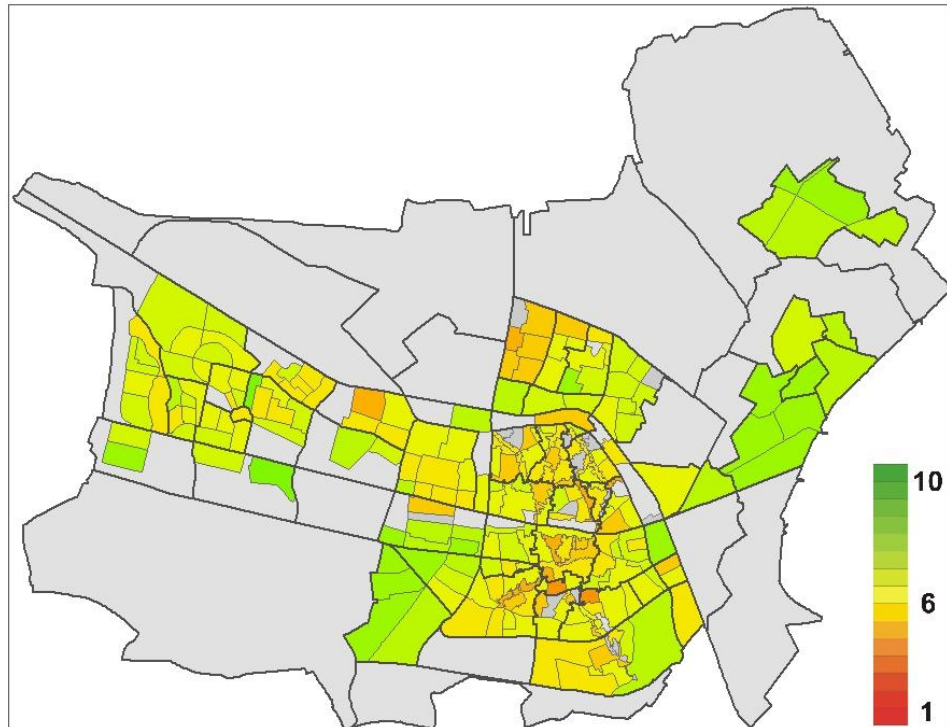

Voor de overlast van het gedrag van anderen geven de bewoners van Tilburg gemiddeld een 6,3. In buurt 821 in Huibeven en buurt 892 in Witbrant ervaren de bewoners de minste overlast. Beide buurten krijgen een 8,1 voor dit aspect. De laagste score is voor buurt 152 in Oude Dijk (4,1). Maar ook de buurten 141 in Broekhoeven en 423 in Stokhasselt-noord scoren met een 4,5 laag.

De score voor de gemeente Tilburg als geheel is met een tiende gestegen ten opzichte van de meting in 2007. Dit is een significante verbetering. Op buurtniveau zien we dat in drie buurten de score significant verbeterd is. Het betreft de buurten 181, 222 en 611. In de wijkbeschrijvingen in hoofdstuk 8 komen de ontwikkelingen op buurtniveau aan bod.

Overlast van (het gedrag van) anderen			
Buurt	Wijk	Hoogste scores	Laagste scores
821	Huibeven	8,1	227 De Hasselt
892	Witbrant	8,1	6 Centrum
714	Enschot	8,0	205 Besterd
633	De Blaak	8,0	4 Centrum
711	Enschot	8,0	341 Wandelbos-noord
721	Eikenbosch	7,9	171 Korvel
712	Enschot	7,7	273 Loven
882	Koolhoven	7,7	423 Stokhasselt-noord
111	Armhoef	7,7	141 Broekhoven
904	Udenhout	7,7	152 Oude Dijk
<b>Tilburg 6,3</b>			

#### 4.8 Conclusies sociale woonomgeving

De scores voor de gemeente Tilburg als geheel zijn voor alle aspecten van de sociale woonomgeving gestegen ten opzichte van de meting in 2007. De bewoners vinden het belangrijk om sociale contacten in de buurt te hebben. Het samenleven van bewoners krijgt een goede score en ook het samenleven van bewoners van verschillende afkomst wordt over het algemeen als prettig ervaren.

Buurten 312 en 316 in De Reit scoren zeer goed op meerdere aspecten van de sociale woonomgeving. In negatieve zin valt met name buurt 152 in Oude Dijk op, maar ook buurt 141 in Broekhoven en buurt 431 in Vlashof staan meerdere keren bij de tien laagste scores.

# Hoofdstuk 5

## Ongenoegens

### 5.1 Inleiding

In dit hoofdstuk worden de resultaten van de aspecten van het thema ‘ongenoegens’ besproken. Het gaat hierbij om verschillende zaken die overlast veroorzaken. Overlast heeft daarmee een negatieve invloed op de beleving van leefbaarheid. De bekendste voorbeelden van overlast zijn de overlast van zwerfvuil of van hondenpoep op straat. In de gemeente Tilburg is aan de bewoners gevraagd of zij overlast ervaren van activiteiten, van vervuiling en van het verkeer en parkeergedrag.

Per aspect wordt een top 10 van hoogste en laagste scores weergegeven. Tevens is er per aspect een kaartbeeld opgenomen waarop de scores in kleuren worden weergegeven. Hierbij geldt: hoe groener de buurt gekleurd is, hoe hoger de score. Een oranje of rood gekleurde buurt duidt op een lagere score. Bij elk kaartje is een legendastaafje weergegeven.

In de tekst maken we ook een vergelijking met de uitkomsten van het onderzoek in 2007. Op gemeenteniveau vergelijken we niet met de meting in 2004, omdat er toen veel minder buurten meededen en het gemeentelijk gemiddelde dus niet te vergelijken is. De vergelijkingen op buurniveau komen in hoofdstuk 8 uitgebreid aan de orde. Daar is, voor de buurten die in 2004 meededen, wel een vergelijking met beide voorgaande metingen gemaakt.

## 5.2 Overlast van activiteiten

Heeft u in uw buurt overlast van activiteiten? Daarbij valt te denken aan overlast van horeca-activiteiten, zoals cafés en disco's, maar ook overlast door drugsgebruik.

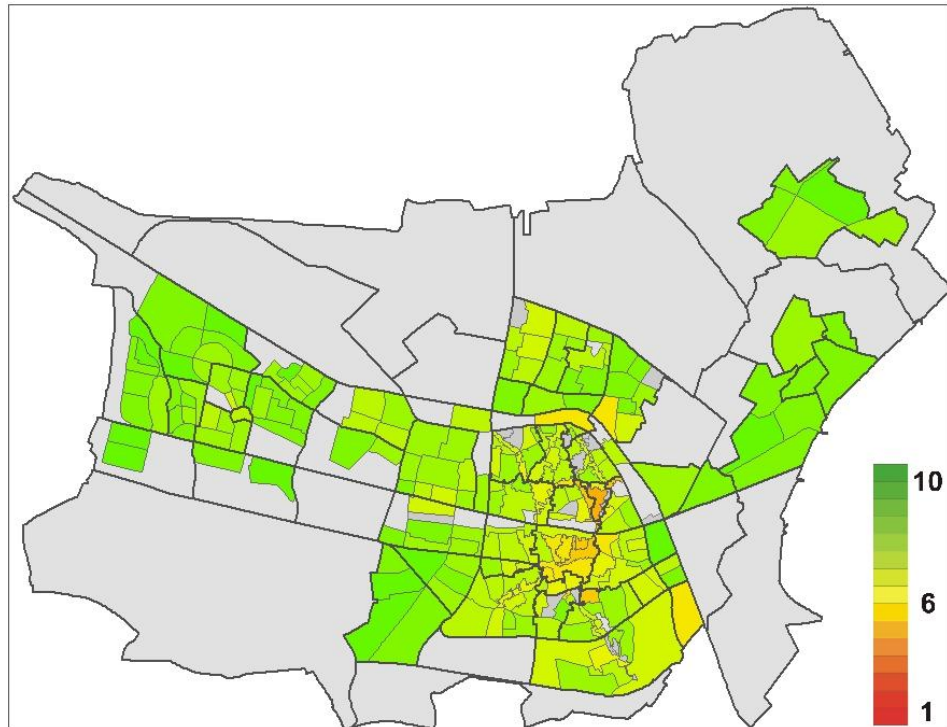

Gemiddeld wordt in de gemeente Tilburg een 7,5 voor de overlast van activiteiten gegeven. Daarmee geven de bewoners aan over het algemeen niet veel overlast te ervaren. In buurt 882 in Koolhoven en buurt 892 in Witbrant worden zeer hoge scores gegeven (beide 9,0). Buurt 874 in Dalem scoort eveneens zeer hoog met een 8,8. Buurt 261 in de wijk Koestraat krijgt slechts een 4,7. Hier ervaren de bewoners vrij veel overlast van activiteiten. Buurt 273 in Loven scoort met een 5,0 niet veel hoger.

In 2007 werd voor de overlast van activiteiten gemiddeld een 7,6 gegeven. De 7,5 die bij de nieuwe meting wordt gegeven wijkt statistisch niet significant af. Op buurtniveau zijn twee significante ontwikkelingen zichtbaar. In buurten 834 in Heerevelden en 875 in Dalem daalden de scores significant ten opzichte van de scores bij de meting in 2007 (zie ook hoofdstuk 8).

Overlast van activiteiten			
Buurt	Wijk	Hoogste scores	Laagste scores
882	Koolhoven	9,0	283 Ind.str. Goirke Kanaaldijk
892	Witbrant	9,0	239 Het Goirke
874	Dalem	8,8	6 Centrum
821	Huibeven	8,7	601 Koningshoeven
852	Tuindorp De Kievit	8,7	9 Centrum
633	De Blaak	8,6	2 Centrum
881	Koolhoven	8,6	205 Besterd
712	Enschot	8,6	141 Broekhoven
812	Gesworen Hoek	8,6	273 Loven
111	Armhoef	8,6	261 Koestraat

**Tilburg 7,5**

### 5.3 Overlast van vuil en stank

Heeft u in uw buurt last van vervuiling? Hierbij kan gedacht worden aan zwerfvuil, stank, verkeerd geplaatst vuilnis en bijvoorbeeld hondenpoep.

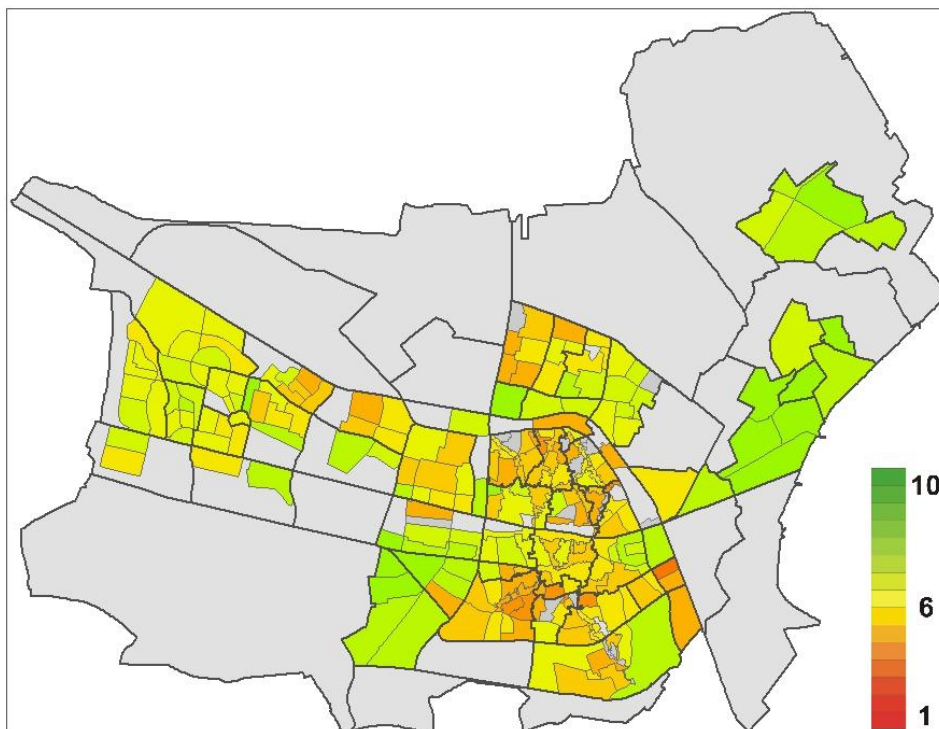

De gemiddelde score voor de overlast van vervuiling is een 6,0. In buurt 821 in Huibeven en buurt 634 in De Blaak worden de hoogste cijfers gegeven (8,0) en hebben de bewoners nauwelijks last van vervuiling. De bewoners van buurt 295 in Ind.str. Lovense Kanaaldijk geven daarentegen een zeer laag cijfer (3,9). Ook de buurten 177 in Korvel en 273 in Loven geven met een 4,1 een zeer lage score.

Op gemeenteniveau is de score voor de overlast van vervuiling significant verbeterd. Bij de meting in 2007 was de score een 5,9. In twee buurten was eveneens sprake van een significante verbetering. In de buurten 212 in de wijk Gasthuisstraat en 611 in Groenewoud ging de score omhoog. Dit komt bij de betreffende wijkbeschrijvingen in hoofdstuk 8 aan bod.

Overlast van vervuiling			
Buurt	Wijk	Hoogste scores	Laagste scores
821	Huibeven	8,0	237 Het Goirke
634	De Blaak	8,0	178 Korvel
713	Enschot	7,9	423 Stokhasselt-noord
471	Stokhasselt-zuid	7,9	141 Broekhoven
712	Enschot	7,8	235 Het Goirke
633	De Blaak	7,8	152 Oude Dijk
312	De Reit	7,8	176 Korvel
711	Enschot	7,7	273 Loven
714	Enschot	7,7	177 Korvel
301	Zorgvlied	7,7	295 Ind.str. Lovense Kanaaldijk
<b>Tilburg 6,0</b>			



## 5.4 Verkeersoverlast

*Heeft u in uw buurt last van het verkeer?* Bij verkeersoverlast kan gedacht worden aan verkeersdrukke, verkeerslawaaï en bijvoorbeeld onveilig of asociaal rijgedrag.

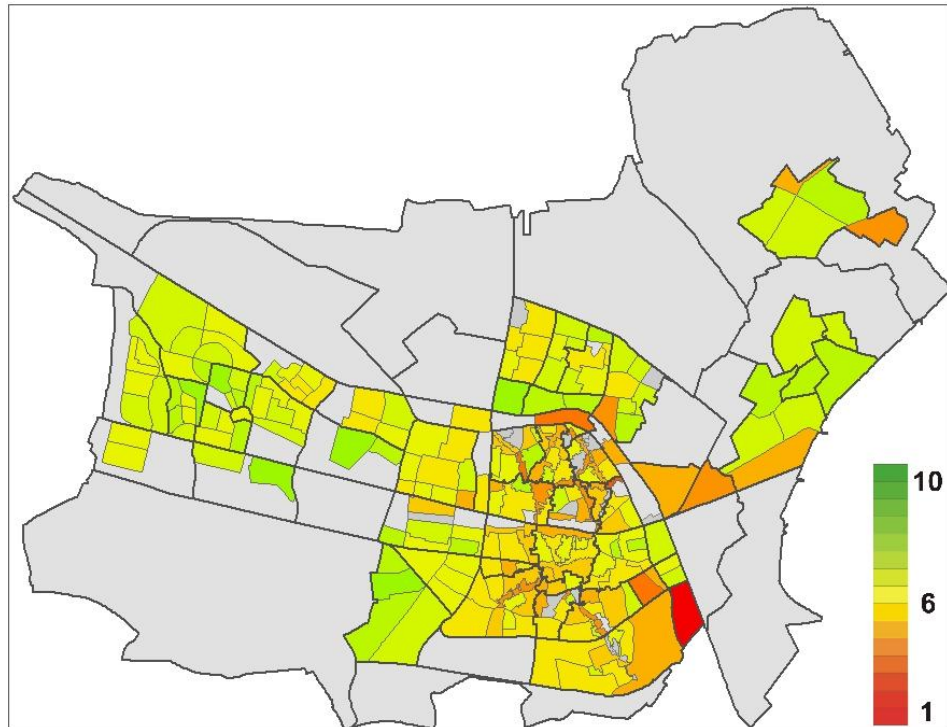

De verkeersoverlast wordt in de gemeente Tilburg gemiddeld met een 6,1 beoordeeld. In buurt 471 in Stokhasselt-zuid ervaren de bewoners de minste verkeersoverlast (7,9). Ook in de buurten 892 in Witbrant en 832 in Heerevelden worden hoge cijfers gegeven (beide 7,7). De bewoners van buurt 601 geven veruit de laagste score (2,1). Daarnaast zijn er lage scores voor buurt 273 in Loven (3,2), buurt 220 in De Hasselt en buurt 283 in de wijk Industrieterrein Goirke Kanaaldijk (beide 3,7).

De verkeersoverlast werd bij de meting in 2007 eveneens met een 6,1 beoordeeld. Bij de buurten is slechts één significante verandering terug te zien. In buurt 337 in Het Zand daalde de score voor de verkeersoverlast (zie hoofdstuk 8).

Verkeersoverlast			
Buurt	Wijk	Hoogste scores	Laagste scores
471	Stokhasselt-zuid	7,9	205 Besterd
892	Witbrant	7,7	905 Udenhout
832	Heerevelden	7,7	242 Groeseind
362	Wandelbos-zuid	7,6	253 Hoefstraat
633	De Blaak	7,6	239 Het Goirke
721	Eikenbosch	7,3	171 Korvel
821	Huibeven	7,3	283 Ind.str. Goirke Kanaaldijk
711	Enschot	7,3	220 De Hasselt
841	Campenhoef	7,3	273 Loven
854	Tuindorp De Kievit	7,3	601 Koningshoeven

Tilburg 6,1

## 5.5 Overlast als gevolg van parkeergedrag

*Heeft u in uw buurt last van parkeergedrag?* Het gaat hierbij om parkeergelegenheid en om parkeergedrag van medebewoners.

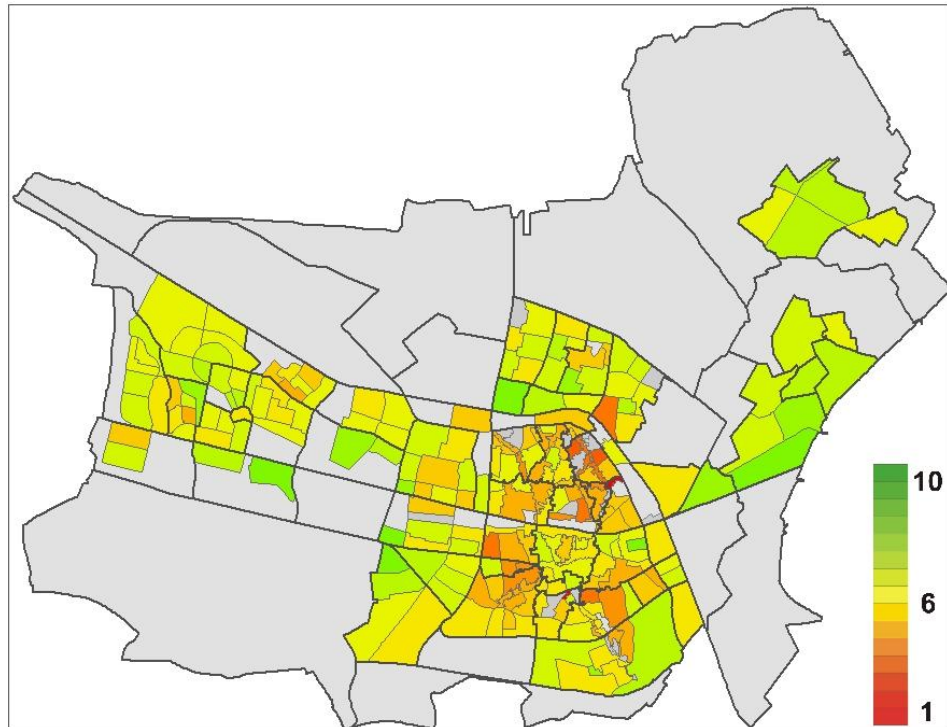

Gemiddeld wordt in Tilburg een 6,0 gegeven voor de overlast van parkeergedrag. In buurt 471 in Stokhasselt-zuid wordt de hoogste score voor dit aspect gegeven, een 8,4. Hierna volgt buurt 892 in Witbrant met een 8,2. Veruit de laagste score is voor buurt 273 in Loven (2,8). Lage scores zijn er ook voor buurten 258 en 255 in de wijk Hoefstraat (resp. 3,2 en 3,4).

De overlast van parkeergedrag krijgt gemiddeld dezelfde score als bij de meting in 2007. Op buurtniveau is een aantal significante veranderingen zichtbaar. In buurt 151 in Oude Dijk is het cijfer gestegen. In de buurten 255 en 258 in de wijk Hoefstraat en in buurt 337 in Het Zand is de score echter gedaald ten opzichte van de vorige meting. Deze veranderingen op buurtniveau komen in de wijkbeschrijvingen in hoofdstuk 8 aan bod.

Overlast van parkeergedrag					
Buurt	Wijk	Hoogste scores	Buurt	Wijk	Laagste scores
471	Stokhasselt-zuid	8,4	183	Rooi Harten	4,3
892	Witbrant	8,2	264	Koestraat	4,2
312	De Reit	8,1	192	Hagelkruis	4,0
104	Tivoli	8,1	141	Broekhoven	4,0
714	Enschot	8,1	253	Hoefstraat	3,9
634	De Blaak	8,0	251	Hoefstraat	3,8
613	Groenewoud	7,9	204	Besterd	3,8
336	Het Zand	7,9	255	Hoefstraat	3,4
521	Bosscweg	7,9	258	Hoefstraat	3,2
362	Wandelbos-zuid	7,8	273	Loven	2,8

**Tilburg 6,0**

## 5.6 Conclusies ongenoegens

De score voor de overlast van vervuiling is als enige significant verbeterd ten opzichte van de vorige meting. De scores voor de andere aspecten van het thema ongenoegens zijn min of meer gelijk gebleven. De overlast van activiteiten krijgt de hoogste score. Dit speelt het minst een rol in de gemeente Tilburg als geheel.

Op buurtniveau springen buurt 892 in Witbrant en buurt 471 in Stokhasselt-zuid er in positieve zin uit. Buurt 273 in Loven komt daarentegen in elk van de aspecten van de ongenoegens voor bij de laagste scores.

# Hoofdstuk 6

## Veiligheid

### 6.1 Inleiding

Veiligheid is voor de leefbaarheid en het woongenot in buurten of wijken in sterke mate bepalend. Het is daarmee een centraal element in de beleving van leefbaarheid. In dit onderzoek is een aantal vragen aan de bewoners gesteld met betrekking tot het thema veiligheid. Allereerst is aan de bewoners gevraagd of zij in de buurt overlast hebben door criminaliteit. Daarnaast is gevraagd hoe veilig bewoners zich overdag voelen en hoe veilig zij zich 's avonds voelen.

Per aspect wordt een top 10 van hoogste en laagste scores weergegeven. Tevens is er per aspect een kaartbeeld opgenomen waarop de scores in kleuren worden weergegeven. Hierbij geldt: hoe groener de buurt gekleurd is, hoe hoger de score. Een oranje of rood gekleurde buurt duidt op een lagere score. Bij elk kaartje is een legendastaafje weergegeven.

In de tekst maken we ook een vergelijking met de uitkomsten van het onderzoek in 2007. Op gemeenteniveau vergelijken we niet met de meting in 2004, omdat er toen veel minder buurten meededen en het gemeentelijk gemiddelde dus niet te vergelijken is. De vergelijkingen op buurtniveau komen in hoofdstuk 8 uitgebreid aan de orde. Daar is, voor de buurten die in 2004 meededen, wel een vergelijking met beide voorgaande metingen gemaakt.

## 6.2 Criminaliteit

Heeft u in uw buurt last van criminaliteit? Onder criminaliteit valt bijvoorbeeld vandalisme, inbraak, diefstal of geweldpleging.

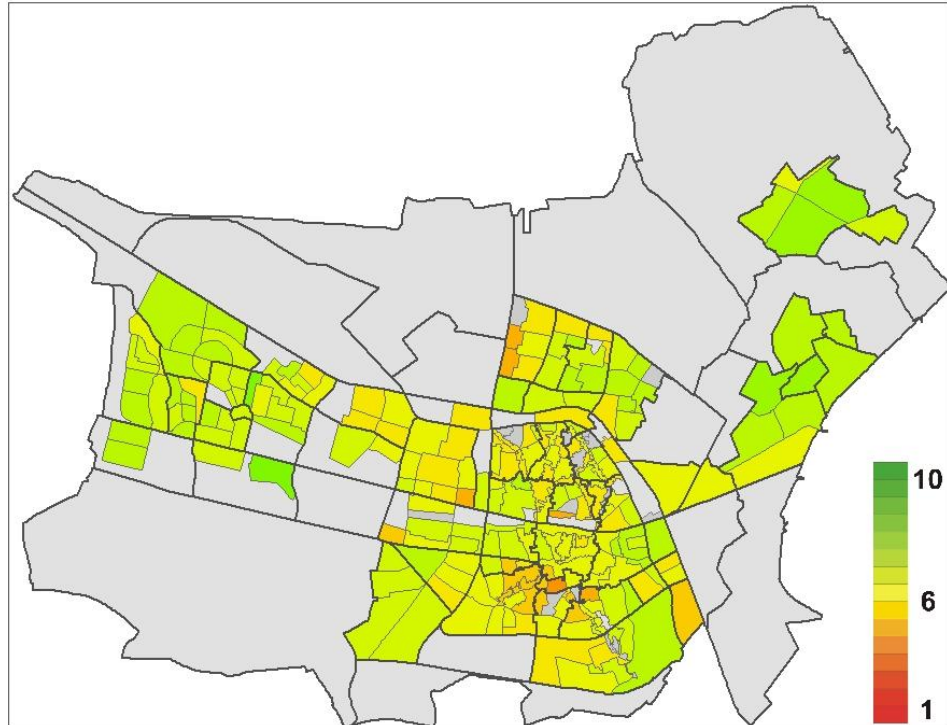

De bewoners van de gemeente Tilburg geven gemiddeld een 6,5 voor de overlast van criminaliteit. In buurt 821 in Huibeven ervaren de bewoners de minste overlast, zij geven een 8,4. Ook de scores voor buurt 892 in Witbrant (8,1) en buurt 904 in Udenhout (7,9) zijn goed. Buurt 152 in Oude Dijk krijgt met een 4,3 de laagste score voor de overlast van criminaliteit. Dit betekent dat de bewoners vrij veel overlast ervaren. Buurt 339 in Het Zand wordt met een 4,7 eveneens laag beoordeeld.

Het cijfer voor de overlast van criminaliteit voor Tilburg als geheel is met een tiende gestegen ten opzichte van de meting in 2007. Dit is een significante verbetering. Op buurtniveau zijn er verschillende ontwikkelingen. In buurt 176 en buurt 801 is het cijfer significant verbeterd ten opzichte van 2007. In de buurten 712 in Enschoot en 874 en 875 in Dalem zijn de cijfers echter significant gedaald. In hoofdstuk 8 komt dit verder aan bod.

Last van criminaliteit				
Buurt	Wijk	Hoogste scores	Laagste scores	
821	Huibeven	8,4	148 Broekhoven	5,4
892	Witbrant	8,1	4 Centrum	5,3
904	Udenhout	7,9	175 Korvel	5,3
711	Enschoot	7,8	171 Korvel	5,1
901	Udenhout	7,7	601 Koningshoeven	5,1
721	Eikenbosch	7,6	151 Oude Dijk	5,0
713	Enschoot	7,5	423 Stokhasselt-noord	4,9
882	Koolhoven	7,5	141 Broekhoven	4,9
445	De Schans	7,5	339 Het Zand	4,7
111	Armhoef	7,4	152 Oude Dijk	4,3
<b>Tilburg 6,5</b>				

### 6.3 Veiligheid overdag

Hoe veilig voelt u zich overdag bij u in de buurt? Hierbij kan gedacht worden aan de wijkagent, de sfeer of bijvoorbeeld de buurtconciërge.

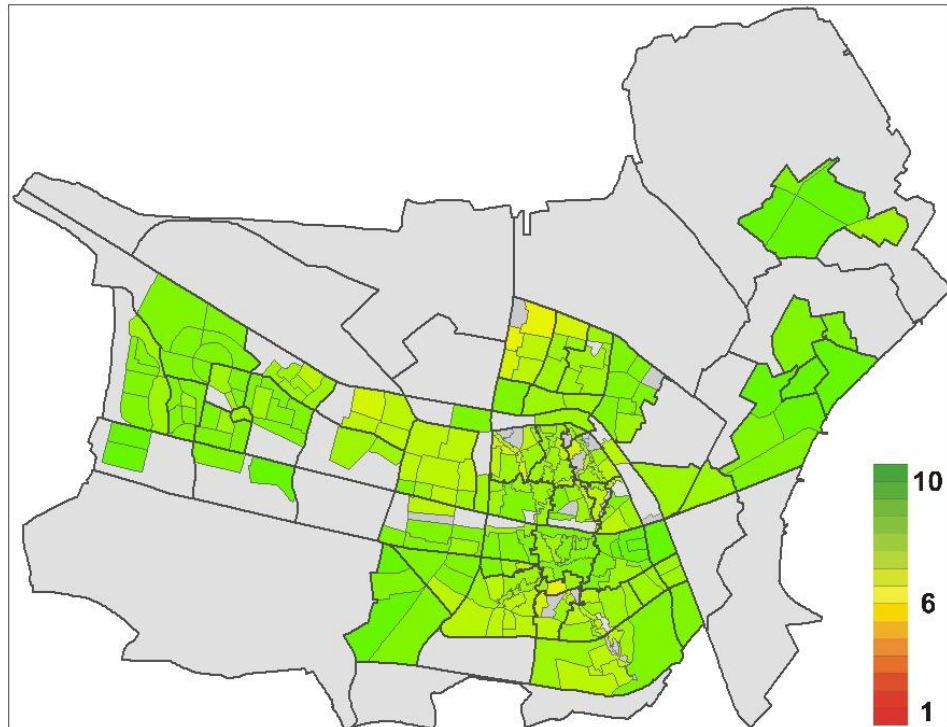

Het veiligheidsgevoel overdag wordt in Tilburg gemiddeld met een 7,9 beoordeeld. In buurt 104 in Tivoli voelen de bewoners zich overdag het meest veilig, zij geven een 8,9. Hoge scores zijn er ook voor buurt 882 in Koolhoven (8,8), buurt 904 in Udenhout (8,8) en buurt 892 in Witbrant (8,8). De laagste score is een 6,2 en wordt gegeven door de bewoners van buurt 152 in Oude Dijk. Buurten 422 en 423 in Stokhasselt-noord scoren met een 6,4 ook aan de lage kant.

Het veiligheidsgevoel overdag in de gemeente als geheel kreeg in 2007 een 7,8. Nu is deze score met een tiende significant gestegen. In buurt 151 in Oude Dijk is het cijfer eveneens significant gestegen (zie ook hoofdstuk 8).

Veiligheidsgevoel overdag					
Buurt	Wijk	Hoogste scores	Buurt	Wijk	Laagste scores
104	Tivoli	8,9	223	De Hasselt	7,0
882	Koolhoven	8,8	341	Wandelbos-noord	7,0
904	Udenhout	8,8	255	Hoefstraat	7,0
892	Witbrant	8,8	220	De Hasselt	6,9
731	Ruiven	8,7	162	Trouwlaan	6,9
634	De Blaak	8,6	295	Ind.str. Lovense Kanaaldijk	6,9
711	Enschot	8,6	431	Vlashed	6,8
111	Armhoef	8,6	422	Stokhasselt-noord	6,4
721	Eikenbosch	8,6	423	Stokhasselt-noord	6,4
881	Koolhoven	8,6	152	Oude Dijk	6,2
<b>Tilburg 7,9</b>					

## 6.4 Veiligheid 's avonds

Hoe veilig voelt u zich 's avonds bij u in de buurt? Hierbij kan gedacht worden aan de wijkagent, de sfeer of bijvoorbeeld de buurtconciërge.

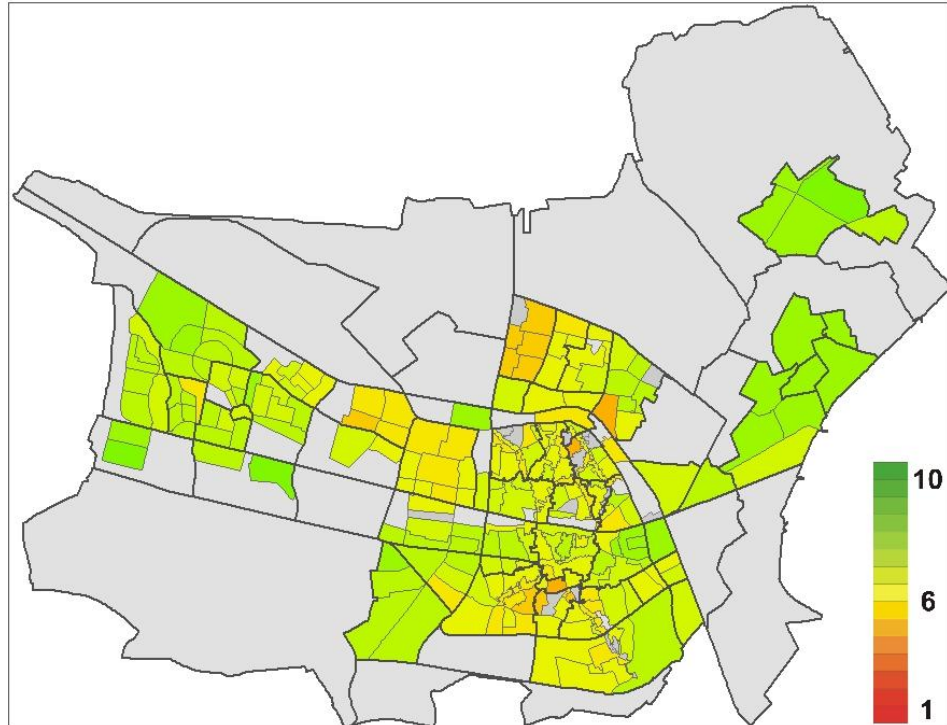

Het veiligheidsgevoel 's avonds krijgt in Tilburg gemiddeld een 6,7. In buurt 904 in Udenhout geven de bewoners met een 8,2 de hoogste score. Buurt 892 in Witbrant en buurt 882 in Koolhoven worden met een 8,1 eveneens goed beoordeeld. Buurt 152 in Oude Dijk krijgt, evenals voor de veiligheid overdag, de laagste score (4,7).

Bij de meting in 2007 werd voor de veiligheid 's avonds gemiddeld een 6,6 gegeven. Bij de nieuwe meting is dit met een tiende significant verbeterd. In de buurten 151 in Oude Dijk en 801 in Heyhoef is eveneens een significante verbetering zichtbaar. Dit komt in de wijkbeschrijvingen in hoofdstuk 8 terug.

Veiligheidsgevoel 's avonds					
Buurt	Wijk	Hoogste scores	Buurt	Wijk	Laagste scores
904	Udenhout	8,2	295	Ind.str. Lovense Kanaaldijk	5,5
892	Witbrant	8,1	177	Korvel	5,4
882	Koolhoven	8,1	166	Trouwlaan	5,4
111	Armhoef	7,9	343	Wandelbos-noord	5,4
711	Enschot	7,9	426	Stokhasselt-noord	5,4
731	Ruiven	7,9	424	Stokhasselt-noord	5,3
821	Huibeven	7,8	423	Stokhasselt-noord	5,1
902	Udenhout	7,8	422	Stokhasselt-noord	5,1
881	Koolhoven	7,8	255	Hoefstraat	5,0
102	Tivoli	7,8	152	Oude Dijk	4,7
<b>Tilburg 6,7</b>					

## 6.5 Conclusies veiligheid

Alle drie de aspecten van het thema veiligheid worden in 2010 significant hoger beoordeeld dan bij de meting in 2007. Met name het veiligheidsgevoel overdag krijgt met een 7,9 een goede score. De buurten 892 in Witbrant en 904 in Udenhout staan bij elk van de aspecten hoog in de rij met beste scores. Buurt 152 in Oude Dijk staat daarentegen bij elk aspect onderaan de lijst. Daarnaast staan ook meerdere buurten van de wijk Stokhasselt-noord bij de laagste scores.



# Hoofdstuk 7

## Totaaloordeel

### 7.1 Inleiding

Aan het begin van de vragenlijst is aan de bewoners gevraagd om een totaaloordeel te geven over de buurt. Tevens is gevraagd of de bewoners van mening zijn dat de buurt het afgelopen jaar achteruit of vooruit is gegaan.

Per aspect wordt een top 10 van hoogste en laagste scores weergegeven. Tevens is er per aspect een kaartbeeld opgenomen waarop de scores in kleuren worden weergegeven. Hierbij geldt: hoe groener de buurt gekleurd is, hoe hoger de score. Een oranje of rood gekleurde buurt duidt op een lagere score. Bij elk kaartje is een legendastaafje weergegeven.

In de tekst maken we ook een vergelijking met de uitkomsten van het onderzoek in 2007. Op gemeenteniveau vergelijken we niet met de meting in 2004, omdat er toen veel minder buurten meededen en het gemeentelijk gemiddelde dus niet te vergelijken is. De vergelijkingen op buurniveau komen in hoofdstuk 8 uitgebreid aan de orde. Daar is, voor de buurten die in 2004 meededen, wel een vergelijking met beide voorgaande metingen gemaakt.

## 7.2 Totaaloordeel

*Hoe beoordeelt u uw buurt in het algemeen?*

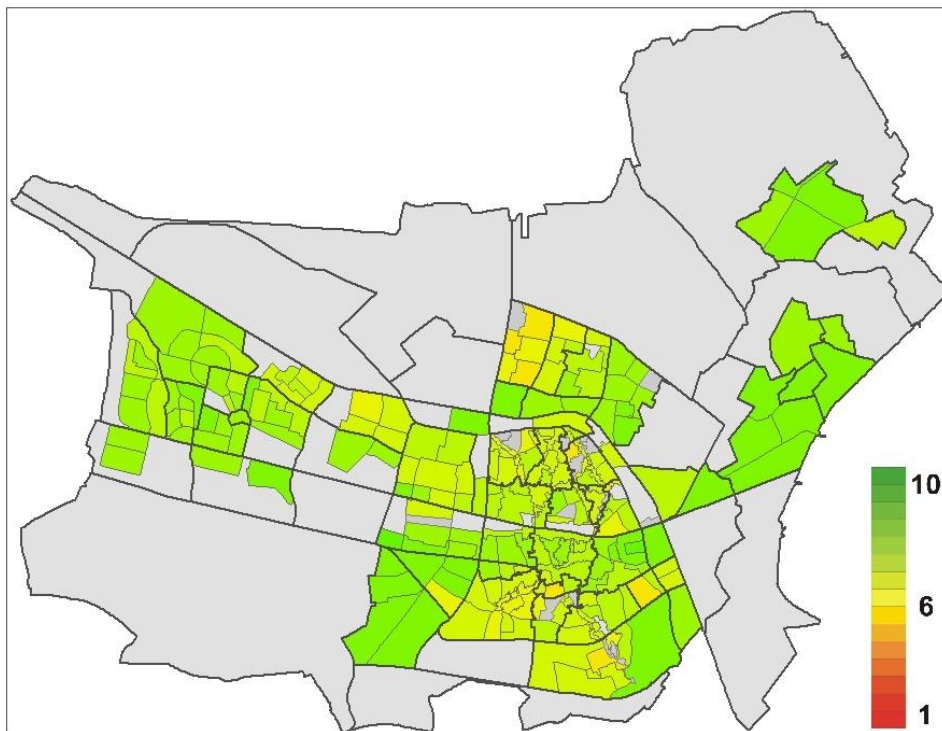

Als totaaloordeel krijgt de gemeente Tilburg gemiddeld een 7,3. De bewoners van buurt 312 in De Reit zijn het meest positief en geven een 8,9. Ook de bewoners van buurt 104 in Tivoli (8,6), buurt 634 in De Blaak (8,5) en van buurt 714 in Enschoot (8,5) geven hoge cijfers als totaaloordeel. Buurt 142 in Oude Dijk en buurt 423 in Stokhasselt-noord geven met een 5,7 de laagste scores.

Het totaaloordeel is ten opzichte van de meting in 2007 met een tiende significant gestegen. Op buurtniveau is alleen in in buurt 878 in Dalem de score voor het totaaloordeel significant gestegen. Dit komt in de wijkbeschrijving van Dalem in hoofdstuk 8 aan bod.

Totaaloordeel					
Buurt	Wijk	Hoogste scores	Buurt	Wijk	Laagste scores
312	De Reit	8,9	431	Vlashof	6,2
104	Tivoli	8,6	220	De Hasselt	6,2
634	De Blaak	8,5	162	Trouwlaan	6,1
714	Enschoot	8,5	295	Ind.str. Lovense Kanaaldijk	6,1
713	Enschoot	8,4	422	Stokhasselt-noord	6,0
103	Tivoli	8,4	614	Groenewoud	6,0
111	Armhoef	8,4	255	Hoefstraat	6,0
632	De Blaak	8,4	426	Stokhasselt-noord	6,0
633	De Blaak	8,4	423	Stokhasselt-noord	5,7
302	Zorgvlied	8,3	152	Oude Dijk	5,7
<b>Tilburg 7,3</b>					

### 7.3 Ontwikkeling buurt

Vindt u dat de buurt in het afgelopen jaar achteruit of vooruit is gegaan?

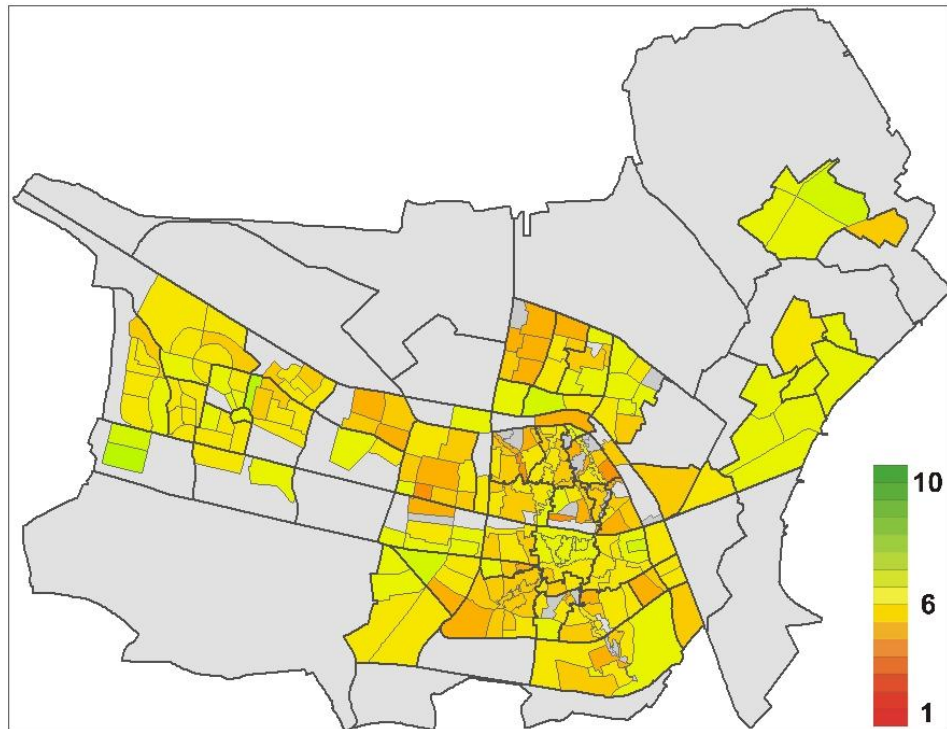

Aan het einde van de vragenlijst is aan de bewoners gevraagd om een rapportcijfer te geven voor de ontwikkeling van de buurt. Hierbij is een antwoordschaal gehanteerd van 1 [sterk achteruit] tot 10 [sterk vooruit]. De gemiddelde score voor de ontwikkeling van de buurt is een 5,7. In buurt 821 in Huibeven zijn de bewoners het meest positief. Met een 7,4 geven zij aan dat zij hun buurt vooruit hebben zien gaan. Ook in buurt 882 in Koolhoven zijn de bewoners met een 7,1 positief. In buurt 220 in De Hasselt daarentegen wordt de laagste score gegeven (4,1). De buurten 259 in de wijk Hoefstraat (4,4), 337 in Het Zand (4,5) en 614 in Groenewoud (4,5) zijn evenmin positief.

Het oordeel van bewoners over de ontwikkeling van de buurt is op gemeenteniveau significant verbeterd. In 2007 werd dit aspect met een 5,6 beoordeeld, nu is dit een 5,7. Ook op buurtniveau zijn veel significante veranderingen te zien. In de volgende tien buurten steeg het cijfer significant: 122, 151, 161, 162, 216, 218, 236, 323, 613 en 815. In de buurten 302 en 303 daalde de score echter significant. Deze ontwikkelingen op buurtniveau worden in de afzonderlijke wijkbeschrijvingen van hoofdstuk 8 behandeld.

Achteruitgang of vooruitgang van de buurt			
Buurt	Wijk	Hoogste scores	Laagste scores
821	Huibeven	7,4	426 Stokhasselt-noord
882	Koolhoven	7,1	227 De Hasselt
881	Koolhoven	6,7	255 Hoefstraat
904	Udenhout	6,6	273 Loven
301	Zorgvlied	6,5	422 Stokhasselt-noord
104	Tivoli	6,5	423 Stokhasselt-noord
451	Lijnse Hoek	6,5	614 Groenewoud
892	Witbrant	6,5	337 Het Zand
319	De Reit	6,5	259 Hoefstraat
714	Enschot	6,5	220 De Hasselt

Tilburg 5,7

#### 7.4 Conclusies totaaloordeel

De score voor het totaaloordeel en de score voor de ontwikkeling van de buurt zijn beide significant verbeterd ten opzichte van meting in 2007. Met een 7,3 geven de bewoners aan over het algemeen positief te zijn over hun buurt.

Bij het totaaloordeel valt buurt 312 in De Reit met de meest positieve score op. Buurt 152 in Oude Dijk scoort echter het slechtst op dat aspect. Bij de ontwikkeling van de buurt krijgt buurt 821 in Huibeven de hoogste score, maar ook de buurten 881 en 882 van Koolhoven scoren goed. In buurt 220 in De Hasselt zien de bewoners de meest negatieve ontwikkeling.

# Hoofdstuk 8

## Wijkbeschrijvingen

### 8.1 Inleiding

In dit hoofdstuk wordt voor elke wijk een overzicht gegeven van de meest opvallende scores op de aspecten van leefbaarheid. Elke wijk is weer onderverdeeld in buurten. Per wijk is dan ook een tabel opgenomen met de scores voor elke buurt. Deze cijfers worden afgezet tegen de gemiddelden van de gemeente Tilburg. Voor elke score is een statistische analyse uitgevoerd, waarbij is gekeken of de score significant afwijkt van het gemeentelijk gemiddelde. Een **rood** gekleurd cijfer geeft aan dat een aspect significant lager scoort dan het gemeentelijk gemiddelde, een **groen** gekleurd cijfer laat zien dat een score significant hoger ligt dan het gemeentelijk gemiddelde.

Daarnaast is er gekeken of de scores op de verschillende aspecten significant hoger of lager uitvallen dan de gemiddelden bij de metingen in 2004 en 2007. Er is een aantal wijken toegevoegd aan het Lemononderzoek van 2010, waardoor het voor deze wijken niet mogelijk is om te vergelijken met vorige metingen. Daarnaast heeft bij een aantal wijken een wijziging in de buurtindeling plaatsgevonden waardoor vergelijking niet meer mogelijk is. De scores van de meeste buurten konden echter wel worden vergeleken met het jaar 2007. De scores van de wijken en buurten die ook bij de meting in 2004 al in het onderzoek waren opgenomen worden uiteraard met beide voorgaande metingen vergeleken. Een positieve ontwikkeling wordt met een groene ▲ aangegeven en een negatieve ontwikkeling met een rode ▼ pijl.

Bij slechts een aantal buurten was de respons te laag om betrouwbare analyses uit te voeren. De cijfers van deze buurten zijn wel in de tabellen opgenomen, maar zijn lichtgrijs gekleurd en worden niet beschreven in de tekst.

#### Significantie

Bij het bepalen of iets significant<sup>4</sup> verschilt wordt door middel van de gebruikelijke statistische methode die ontwikkeld is voor het vergelijken van rapportcijfers aangegeven of aangenomen kan worden dat een verschil wel of niet door toeval is ontstaan. Men spreekt van een significante uitkomst als deze uitkomst in sterke mate de veronderstelling ondersteunt dat het verschil niet door toeval is ontstaan, maar door iets anders. In dit onderzoek is getoetst of de cijfers van de buurten significant afwijken van het gemeentelijk gemiddelde. Daarnaast is getoetst of er sprake is van een significante verbetering of verslechtering van de scores ten opzichte van de vorige metingen.

Het komt vaak voor dat cijfers voor- of achteruit lijken te zijn gegaan ten opzichte van de voorgaande meting of verschillen van het gemiddelde van Tilburg (bijvoorbeeld een 7,3 in 2004 en een 7,5 in 2007). In werkelijkheid kan het gemiddelde op een aspect veranderd zijn door slechts een aantal extreme rapportcijfers. Een cijfer kan daardoor hoger (of lager) zijn geworden terwijl op basis van de statistiek er een grote kans is dat dit door toeval wordt bepaald en dus niet significant is (zie voor de uitgebreide uitleg over de significantietoets ook paragraaf 2.3 van dit rapport).

<sup>4</sup> Er is gebruikgemaakt van een 95% betrouwbaarheidsinterval (uitgaande van een normale verdeling).



## Wijk 00 – Centrum

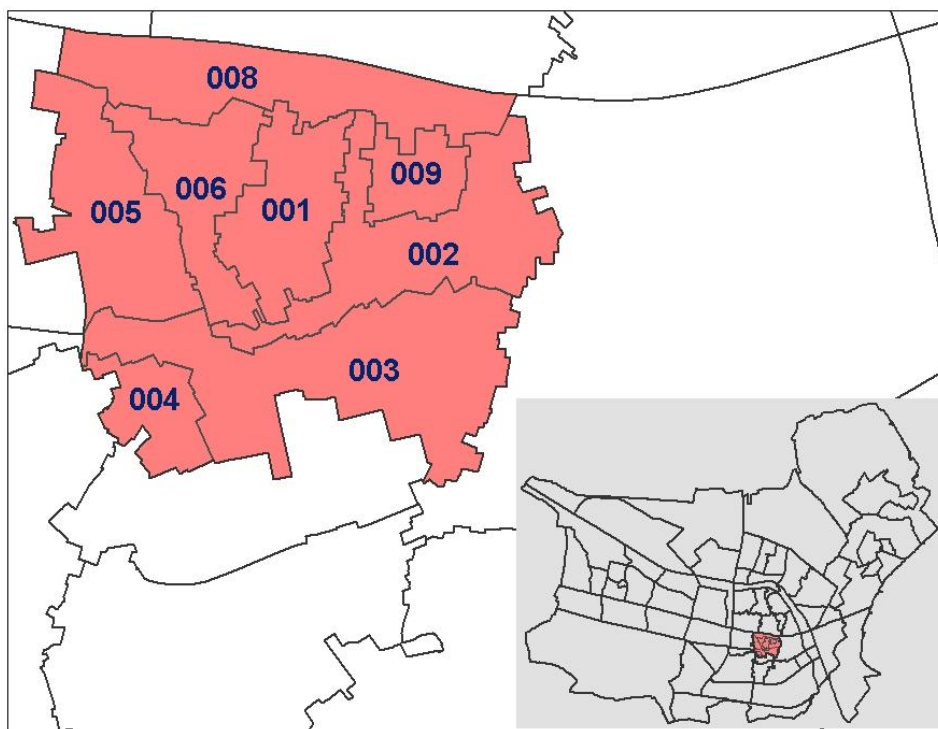

Het Centrum bestaat uit acht buurten en vormt de binnenstad van Tilburg. De wijk grenst aan het Centraal Station en wordt in grote lijnen begrensd door de Spoorlaan, de Heuvelring, Koningsplein, Kloosterstraat en de Noordhoekring. Het straatbeeld wordt niet alleen bepaald door de mensen die er wonen, maar ook door mensen die komen winkelen in de binnenstad. In tegenstelling tot andere wijken komen er veel mensen naar het Centrum om hun tijd te besteden.





### **Fysieke woonomgeving**

Het aspect aanbod en kwaliteit van voorzieningen valt in positieve zin op. Alle buurten, behalve buurt 8, scoren hoger dan Tilburg gemiddeld. Buurt 1 scoort hier significant hoger dan in 2007. Buurt 1 scoort op de woonomgeving en de groenvoorzieningen eveneens hoger dan bij de voorgaande metingen. Buurt 9 valt in dit opzicht ook op. Op vijf van de zeven aspecten van de fysieke woonomgeving scoort deze buurt significant hoger dan in 2007. Bij de speelvoorzieningen valt op dat vijf buurten lager scoren dan Tilburg gemiddeld. Buurten 4, 5 en 6 scoren hierop vergelijkbaar met de gemeente. De scores kunnen worden verklaard door de ligging van de wijk. Door het stedelijke karakter van het Centrum zijn er relatief veel voorzieningen zoals winkels en juist minder groen- en speelvoorzieningen.

### **Sociale woonomgeving**

Ten opzichte van de metingen in 2004 en 2007 is er geen sprake van significante voor- of achteruitgang in het Centrum. De waardering voor de sociale woonomgeving is de afgelopen jaren stabiel gebleven. Het aspect overlast van anderen valt op, omdat vier buurten (2, 4, 6, 9) lager dan het gemeentelijk gemiddelde scoren. De contacten in de buurt worden alleen in buurt 8 lager dan gemiddeld in Tilburg beoordeeld. De betrokkenheid van de bewoners wordt in Tilburg gemiddeld met een 6,2 beoordeeld. Buurt 6 scoort significant hoger met een 6,8.

### **Ongenoegens**

De bewoners van het Centrum geven aan gemiddeld meer overlast van activiteiten te ervaren. Alle buurten, behalve buurt 5, scoren significant lager dan het gemiddelde van Tilburg. Buurt 5 scoort weliswaar niet lager dan gemiddeld, maar de score is wel significant lager dan bij de meting in 2004. Verder is er binnen het thema ongenoegens geen significante voor- of achteruitgang te zien. De overlast van vervuiling wordt over het algemeen vergelijkbaar met het gemeentelijk gemiddelde beoordeeld. Buurt 9 scoort significant lager met een 5,2. De verkeersoverlast wordt gemiddeld met een 6,1 beoordeeld. Buurt 8 scoort in het Centrum het laagst op dit aspect (5,0). Er wordt een aantal opmerkingen gemaakt over te hard rijden en de problemen die de cityring veroorzaakt. Een bewoner uit buurt 2 merkt op: *“Na de aanleg van de cityring is het hier voor de deur een racebaan geworden. Auto’s rijden regelmatig tegen de rijrichting in.”*

Buurt 5 scoort significant hoger met een 6,7 dan gemiddeld als het gaat om overlast van parkeergedrag. Er worden in het Centrum veel opmerkingen gemaakt over parkeerproblemen. Een van de respondenten zegt hierover: *“Ik heb enorm last van het feit dat er te weinig parkeerplekken voor vergunninghouders blijken te zijn. Moet regelmatig rondjes rijden door de stad om mijn auto ergens te kunnen parkeren. Dit ervaar ik als zeer storend, want ik heb zelf ook een vergunning waar ik veel geld voor betaal.”*

### **Veiligheid**

De veiligheid wordt over het algemeen met voldoende beoordeeld door de bewoners van het Centrum. De enige onvoldoende is van buurt 4 (5,3) voor de last van criminaliteit. Buurt 9 scoort met een 5,7 net voldoende op dit aspect. Beide scores zijn significant lager dan gemiddeld voor Tilburg. De veiligheid 's avonds wordt in een aantal buurten (3, 4, 5) ook significant lager beoordeeld dan gemiddeld.

### **Totaaloordeel**

Ten opzichte van de meting in 2007 valt het totaaloordeel en de ontwikkeling van de buurt in 2010 niet significant hoger of lager uit. De meeste buurten scoren vergelijkbaar met het gemeentelijk gemiddelde. Buurten 1 en 6 scoren echter significant hoger op beide aspecten. Dit

geldt voor de ontwikkeling van de buurt ook in buurt 5. Een bewoner uit buurt 1 maakt de volgende opmerking: *“Door de herinrichting/bestrating van de Binnenstad en de vernieuwing van de verlichting is de buurt er enorm op vooruit gegaan.”*

### **Ontwikkelingen ten opzichte van 2004 en 2007**

Er zijn zes significante veranderingen ten opzichte van 2004 te zien. Vier daarvan zijn positieve ontwikkelingen in buurt 1. Het betreft de volgende aspecten: woonomgeving, groenvoorzieningen, criminaliteit en veiligheid 's avonds. De veiligheid 's avonds wordt in buurt 2 ook significant hoger beoordeeld dan in 2004. In buurt 5 wordt de overlast van activiteiten significant lager beoordeeld dan in 2004.

Ten opzichte van 2007 is er sprake van acht significante, positieve veranderingen. In buurt 9 zijn de scores van vijf aspecten significant hoger dan in 2007: uitstraling van de woningen, woonomgeving, verlichting, groenvoorzieningen en speelvoorzieningen. In buurt 1 worden de groenvoorzieningen en het aanbod en de kwaliteit van de voorzieningen significant hoger beoordeeld dan in 2007. Dat geldt ook voor het aspect groenvoorzieningen in buurt 2.

## Wijk 10 – Tivoli

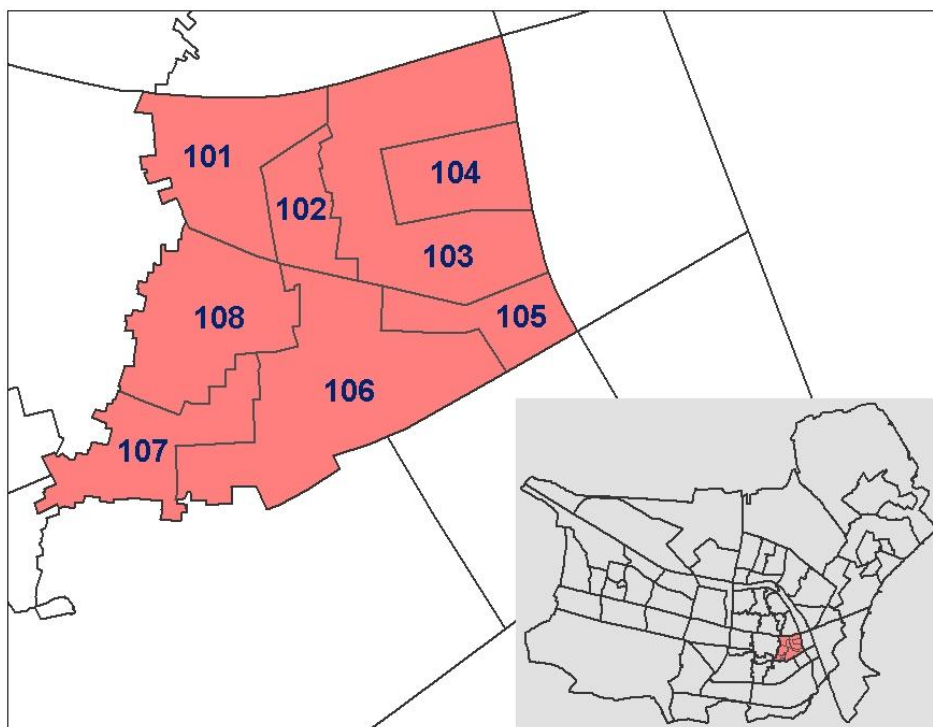

Wijk 10, Tivoli, bestaat uit acht buurten. Alle buurten zijn meegenomen in het onderzoek. De wijk Tivoli grenst aan de westzijde aan het Centrum en aan de zuidkant aan de Piushaven (Stevensandsestraat/Vendelierstraat). Het spoor vormt de noordgrens en de Ringbaan Oost de oostgrens. De woningen in de wijk bestaan voor 60% uit koopwoningen. Bijna de helft van de woningen bestaat uit vooroorlogse woningen. Een ander belangrijk deel is gebouwd tussen 1980 en 1990.

	Fysieke woonomgeving	Sociale woonomgeving	Ongenoegens	Veiligheid	Totaal
	Kwaliteit van uw woning	t.o.v. 2004 t.o.v. 2007	t.o.v. 2004 t.o.v. 2007	t.o.v. 2004 t.o.v. 2007	t.o.v. 2004 t.o.v. 2007
101	8,5 - 7,7	7,7 - 7,5	7,7 - 7,5	7,7 - 7,5	7,8 - 7,3
102	7,9 - 7,6	7,0 - 7,0	7,0 - 7,0	7,0 - 7,0	8,1 - 8,1
103	7,8 - 8,3	7,4 - 7,9	7,2 - 7,1	7,2 - 7,1	8,4 - 8,4
104	7,9 - 8,3	8,1 - 7,8	8,1 - 7,5	8,1 - 7,4	8,6 - 8,6
105	8,1 - 7,3	6,8 - 7,5	6,8 - 7,5	6,8 - 7,5	7,9 - 7,9
106	7,2 - 6,6	6,2 - 6,1	6,2 - 6,1	6,2 - 6,1	7,5 - 7,5
107	8,0 - 7,0	6,5 - 6,6	6,5 - 6,8	6,5 - 6,8	7,6 - 7,6
108	7,4 - 7,1	6,6 - 7,4	6,6 - 7,4	6,6 - 7,4	7,8 - 7,8
Tilburg	7,7	7,1	6,7	7,4	6,5
	Uitstraling van de woningen	t.o.v. 2004 t.o.v. 2007	t.o.v. 2004 t.o.v. 2007	t.o.v. 2004 t.o.v. 2007	t.o.v. 2004 t.o.v. 2007
	Woonomgeving	t.o.v. 2004 t.o.v. 2007	t.o.v. 2004 t.o.v. 2007	t.o.v. 2004 t.o.v. 2007	t.o.v. 2004 t.o.v. 2007
	Verlichting	t.o.v. 2004 t.o.v. 2007	t.o.v. 2004 t.o.v. 2007	t.o.v. 2004 t.o.v. 2007	t.o.v. 2004 t.o.v. 2007
	Groenvoorzieningen	t.o.v. 2004 t.o.v. 2007	t.o.v. 2004 t.o.v. 2007	t.o.v. 2004 t.o.v. 2007	t.o.v. 2004 t.o.v. 2007
	Speelvoorzieningen	t.o.v. 2004 t.o.v. 2007	t.o.v. 2004 t.o.v. 2007	t.o.v. 2004 t.o.v. 2007	t.o.v. 2004 t.o.v. 2007
	Aanbod en kwaliteit voorzieningen	t.o.v. 2004 t.o.v. 2007	t.o.v. 2004 t.o.v. 2007	t.o.v. 2004 t.o.v. 2007	t.o.v. 2004 t.o.v. 2007
	Bewoners samenleven	t.o.v. 2004 t.o.v. 2007	t.o.v. 2004 t.o.v. 2007	t.o.v. 2004 t.o.v. 2007	t.o.v. 2004 t.o.v. 2007
	Contacten in de buurt	t.o.v. 2004 t.o.v. 2007	t.o.v. 2004 t.o.v. 2007	t.o.v. 2004 t.o.v. 2007	t.o.v. 2004 t.o.v. 2007
	Belangrijk/prettig contacten	t.o.v. 2004 t.o.v. 2007	t.o.v. 2004 t.o.v. 2007	t.o.v. 2004 t.o.v. 2007	t.o.v. 2004 t.o.v. 2007
	Omgaan van verschillende etnische afkomst	t.o.v. 2004 t.o.v. 2007	t.o.v. 2004 t.o.v. 2007	t.o.v. 2004 t.o.v. 2007	t.o.v. 2004 t.o.v. 2007
	Betrokkenheid van de bewoners	t.o.v. 2004 t.o.v. 2007	t.o.v. 2004 t.o.v. 2007	t.o.v. 2004 t.o.v. 2007	t.o.v. 2004 t.o.v. 2007
	Overlast (van het gedrag) van ander	t.o.v. 2004 t.o.v. 2007	t.o.v. 2004 t.o.v. 2007	t.o.v. 2004 t.o.v. 2007	t.o.v. 2004 t.o.v. 2007
	Overlast van activiteite	t.o.v. 2004 t.o.v. 2007	t.o.v. 2004 t.o.v. 2007	t.o.v. 2004 t.o.v. 2007	t.o.v. 2004 t.o.v. 2007
	Overlast van vervuiling	t.o.v. 2004 t.o.v. 2007	t.o.v. 2004 t.o.v. 2007	t.o.v. 2004 t.o.v. 2007	t.o.v. 2004 t.o.v. 2007
	Last van vervuiling	t.o.v. 2004 t.o.v. 2007	t.o.v. 2004 t.o.v. 2007	t.o.v. 2004 t.o.v. 2007	t.o.v. 2004 t.o.v. 2007
	Last van criminaliteit	t.o.v. 2004 t.o.v. 2007	t.o.v. 2004 t.o.v. 2007	t.o.v. 2004 t.o.v. 2007	t.o.v. 2004 t.o.v. 2007
	Veiligheid overdag	t.o.v. 2004 t.o.v. 2007	t.o.v. 2004 t.o.v. 2007	t.o.v. 2004 t.o.v. 2007	t.o.v. 2004 t.o.v. 2007
	Veiligheid 's avonds	t.o.v. 2004 t.o.v. 2007	t.o.v. 2004 t.o.v. 2007	t.o.v. 2004 t.o.v. 2007	t.o.v. 2004 t.o.v. 2007
	Totaaloordeel	t.o.v. 2004 t.o.v. 2007	t.o.v. 2004 t.o.v. 2007	t.o.v. 2004 t.o.v. 2007	t.o.v. 2004 t.o.v. 2007
	Acheruit of vooruitgang buurt	t.o.v. 2004 t.o.v. 2007	t.o.v. 2004 t.o.v. 2007	t.o.v. 2004 t.o.v. 2007	t.o.v. 2004 t.o.v. 2007

▲	significante vooruitgang t.o.v. vorige meting	7,5	positieve afwijking t.o.v. gemiddelde gemeente Tilburg
▼	significante achteruitgang t.o.v. vorige meting	7,5	negatieve afwijking t.o.v. gemiddelde gemeente Tilburg
-	geen significante ontwikkeling t.o.v. vorige meting	7,5	geen significante afwijking t.o.v. gemiddelde gemeente Tilburg
		7,5	niet representatief door lage respons

N.B. De kleuren van de cijfers, en de driehoekjes achter de cijfers, geven aan of er sprake is van statistisch significante afwijkingen. Hierbij is voor elk cijfer rekening gehouden met het aantal respondenten en de spreiding van de cijfers. Het kan daarom zijn dat in twee buurten een zelfde score wordt gegeven, maar dat het cijfer in de ene buurt wel significant afwijkt van het gemeentelijk gemiddelde, maar in de andere buurt niet. Dit komt bijvoorbeeld doordat het aantal respondenten een stuk lager is in de andere buurt. In paragraaf 2.3 van dit rapport wordt de analyse uitgebreid toegelicht.

### **Fysieke woonomgeving**

De speelvoorzieningen worden in Tivoli het laagst beoordeeld. Buurt 105 (5,2) en buurt 101 (5,4) scoren beide onvoldoende. De uitstraling van de woningen en het aanbod en de kwaliteit van de voorzieningen worden in Tivoli in meer dan drie buurten hoger dan gemiddeld beoordeeld. Buurt 106 scoort met een 6,6 lager dan gemiddeld. De kwaliteit van de woning en de groenvoorzieningen worden in deze buurt ook lager dan gemiddeld beoordeeld. Een bewoner uit buurt 106 merkt op: *“Geen groene speelweide in de nabijheid waar kinderen jonger dan 8 jaar veilig naar toe kunnen lopen.”* Buurten 103 en 104 vallen in positieve zin op. Deze buurten scoort op vijf aspecten van de fysieke woonomgeving significant hoger dan gemiddeld.

### **Sociale woonomgeving**

Als het gaat om de sociale woonomgeving scoren de buurten van Tivoli gelijk aan of hoger dan gemiddeld. Buurt 103 scoort op alle aspecten hoger dan de gemeente als geheel. De aspecten in Tivoli die het hoogst worden beoordeeld zijn: samenleven bewoners, omgang verschillende etnische afkomst en betrokkenheid van de bewoners. Bij dit laatste aspect is in buurt 108 ook sprake van significante vooruitgang ten opzichte van 2007.

### **Ongenoegens**

De overlast van activiteiten wordt in drie buurten (101, 107 en 108) lager dan gemiddeld beoordeeld. Buurt 101 scoort met een 5,7 het laagst. De overlast van vervuiling wordt door buurten 106 en 107 met een 5,4 beoordeeld, dit is significant lager dan het gemeentelijk gemiddelde. De buurten 102, 103 en 104 krijgen juist significant hogere cijfers voor de overlast van vervuiling, waarmee de bewoners aangeven dat zij gemiddeld minder overlast ervaren. Voor de overlast van parkeergedrag geven de bewoners van buurt 104 een 8,1, de hoogst score en tevens significant hoger dan gemiddeld. Buurt 105 krijgt echter een 5,0, een onvoldoende en significant lager dan gemiddeld. Op het gebied van verkeersoverlast scoort buurt 102 met een 7,1 significant hoger dan gemiddeld in Tilburg.

### **Veiligheid**

De veiligheid overdag en 's avonds worden in Tivoli in vijf buurten significant hoger beoordeeld dan gemiddeld. De andere drie buurten scoren op deze aspecten vergelijkbaar met het gemeentelijk gemiddelde. De last van criminaliteit wordt in buurt 102 en 103 significant hoger beoordeeld dan gemiddeld. De overige buurten scoren vergelijkbaar met het Tilburgs gemiddelde. Een bewoner uit buurt 106 merkt op: *“Zie weinig van de wijkagent en buurtcontrole.”*

### **Totaaloordeel**

Het totaaloordeel valt in vijf buurten significant hoger uit dan in Tilburg gemiddeld. Met name de buurten 102, 103 en 104 scoren hoog met respectievelijk een 8,1, een 8,4 en een 8,6. De overige buurten scoren vergelijkbaar met het gemiddelde van Tilburg. De ontwikkeling van de buurt wordt alleen in buurt 103 significant hoger beoordeeld, met een 6,1, dan het gemeentelijk gemiddelde. De overige buurten scoren vergelijkbaar met het gemiddelde.

### **Ontwikkelingen ten opzichte van 2004 en 2007**

Ten opzichte van 2004 zijn er drie significante verbeteringen te zien; alle drie in buurt 102. Het betreft de groenvoorzieningen, de betrokkenheid van de bewoners en last van criminaliteit. Er zijn drie significante veranderingen ten opzichte van de meting in 2007. De groenvoorzieningen worden in buurt 102 significant hoger beoordeeld dan in 2007. In buurt 105 worden de speelvoorzieningen significant lager beoordeeld dan in 2007. De betrokkenheid wordt in buurt 108 significant hoger beoordeeld dan in 2007.



## Wijk 11 – Armhoef

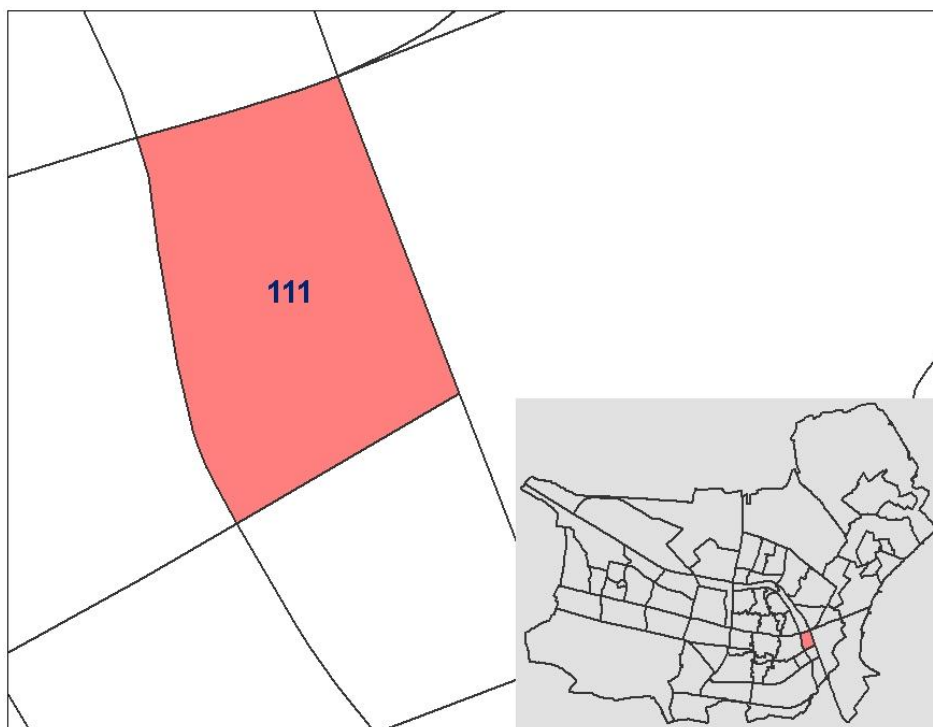

Armhoef is één van de meest geliefde wijken in de Oude Stad. Er staan overwegend karakteristieke koopwoningen van voor de oorlog die goed in de markt liggen. De wijk wordt in het noorden begrensd door het spoor, aan de oostzijde door het Wilhelminakanaal, aan de zuidzijde door de Piushaven en aan de westzijde door de Ringbaan Oost. De stedenbouwkundige inrichting en uitstraling van de wijk is over het algemeen van goed niveau. De inrichting van het openbaar gebied in Armhoef is kwalitatief goed.





### **Fysieke woonomgeving**

De uitstraling van de woningen is het sterke punt van de wijk Armhoef, dit aspect wordt met een 7,8 significant hoger beoordeeld dan het gemeentelijk gemiddelde. Aandachtspunten zijn de groenvoorzieningen (5,9), speelvoorzieningen (4,7) en het aanbod en de kwaliteit van voorzieningen (6,3). Deze scores zijn significant lager dan het gemiddelde van Tilburg. Een respondent maakt de volgende opmerking: *“Ik vind echt dat er te weinig speelruimte is in onze wijk. Het verhaal van de Holle Boom kennen we. Er is een alternatief. Maar de hoeveelheid is echt zo weinig, kijkend naar het aantal kleine kinderen in de wijk.”*

### **Sociale woonomgeving**

De sociale woonomgeving wordt positief beoordeeld door de bewoners van Armhoef. Alle zes de aspecten worden in deze wijk significant hoger dan gemiddeld beoordeeld. De scores liggen alle boven de 7.

### **Ongenoegens**

De overlast van activiteiten (8,6) en last van vervuiling (7,3) worden significant hoger beoordeeld dan gemiddeld in Tilburg. De scores voor de verkeersoverlast (6,6) en de overlast van parkeergedrag (5,5) wijken niet af van het Tilburgs gemiddelde. Er worden relatief veel opmerkingen gemaakt over de parkeerproblemen en de verkeersoverlast.

### **Veiligheid**

De veiligheid wordt positief beoordeeld in Armhoef. De drie aspecten, last van criminaliteit (7,4), veiligheid overdag (8,6) en veiligheid 's avonds (7,9) worden hoger beoordeeld dan gemiddeld in Tilburg.

### **Totaaloordeel**

Het totaaloordeel krijgt van de respondenten gemiddeld een 8,4. Dit is significant hoger dan het gemeentelijk gemiddelde. De ontwikkeling van de buurt wordt met een 5,9 beoordeeld, dit is vergelijkbaar met het gemiddelde van Tilburg.

### **Ontwikkelingen ten opzichte van 2007**

Er is sprake van één significante ontwikkeling. De speelvoorzieningen worden in Armhoef significant lager beoordeeld dan bij de meting in 2007.



## Wijk 12 – Jeruzalem

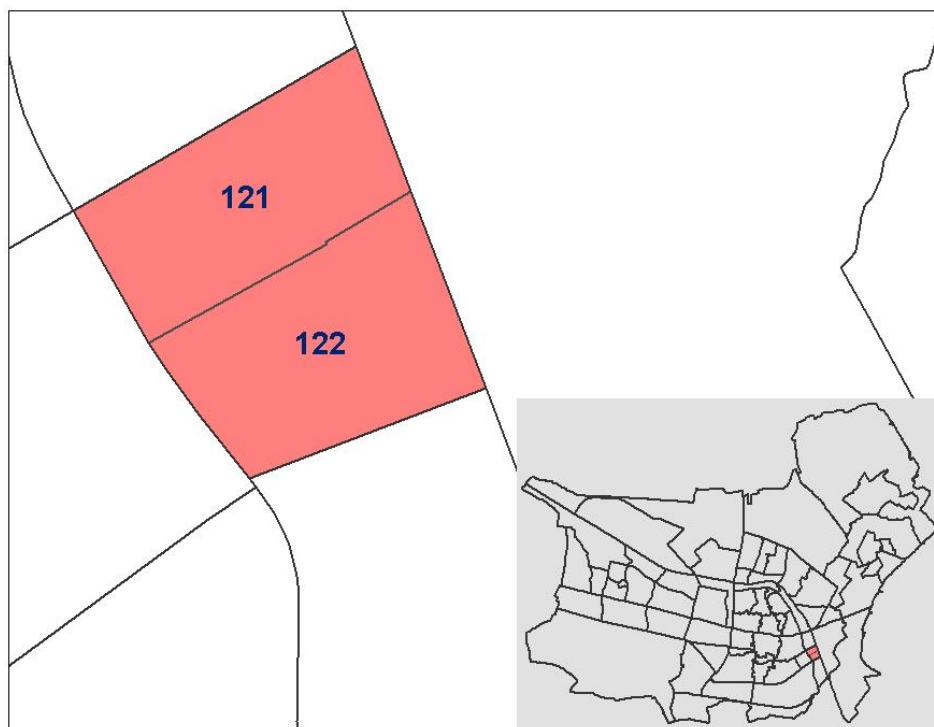

Jeruzalem bestaat uit twee buurten. De wijk wordt begrensd door het Wilhelminakanaal, De Ringbaan Oost en Zuid. De woningen in beide buurten zijn nagenoeg allemaal sociale huurwoningen en vroeg naoorlogs. In buurt 121 zijn de woningen voor de helft eengezins- en de andere helft meergezinswoning. Buurt 122 bestaat uitsluitend uit eengezinswoningen.

	Fysieke woonomgeving	Sociale woonomgeving	Ongenoegens	Veiligheid	Totaal
121	Kwaliteit van uw woning t.o.v. 2004 t.o.v. 2007				t.o.v. 2004 t.o.v. 2007
122	Uitstraling van de woningen t.o.v. 2004 t.o.v. 2007				t.o.v. 2004 t.o.v. 2007
Tilburg	7,1 7,1 6,7 7,1 6,6 6,3	7,0 6,7 7,4 7,4 6,5 6,2	7,5 6,0 6,1 6,0 6,0 6,1	6,5 7,9 6,7 6,5 7,9 6,7	7,3 7,3 5,7
	Aanbod en kwaliteit voorzieningen t.o.v. 2004 t.o.v. 2007				t.o.v. 2004 t.o.v. 2007
	Speelvoorzieningen t.o.v. 2004 t.o.v. 2007				t.o.v. 2004 t.o.v. 2007
	Groenvoorzieningen t.o.v. 2004 t.o.v. 2007				t.o.v. 2004 t.o.v. 2007
	Verlichting t.o.v. 2004 t.o.v. 2007				t.o.v. 2004 t.o.v. 2007
	Woonomgeving t.o.v. 2004 t.o.v. 2007				t.o.v. 2004 t.o.v. 2007
	Bewoners samenleven t.o.v. 2004 t.o.v. 2007				t.o.v. 2004 t.o.v. 2007
	Contacten in de buurt t.o.v. 2004 t.o.v. 2007				t.o.v. 2004 t.o.v. 2007
	Belangrijk/prettig contacten t.o.v. 2004 t.o.v. 2007				t.o.v. 2004 t.o.v. 2007
	Omgaan van verschillende etnische afkomst t.o.v. 2004 t.o.v. 2007				t.o.v. 2004 t.o.v. 2007
	Betrokkenheid van de bewoners t.o.v. 2004 t.o.v. 2007				t.o.v. 2004 t.o.v. 2007
	Overlast (van het gedrag) van anderen t.o.v. 2004 t.o.v. 2007				t.o.v. 2004 t.o.v. 2007
	Overlast van activiteit t.o.v. 2004 t.o.v. 2007				t.o.v. 2004 t.o.v. 2007
	Last van vervuiling t.o.v. 2004 t.o.v. 2007				t.o.v. 2004 t.o.v. 2007
	Verkeersoverlast t.o.v. 2004 t.o.v. 2007				t.o.v. 2004 t.o.v. 2007
	Overlast parkeergedrag t.o.v. 2004 t.o.v. 2007				t.o.v. 2004 t.o.v. 2007
	Last van criminaliteit t.o.v. 2004 t.o.v. 2007				t.o.v. 2004 t.o.v. 2007
	Veiligheid overdag t.o.v. 2004 t.o.v. 2007				t.o.v. 2004 t.o.v. 2007
	Veiligheid 's avonds t.o.v. 2004 t.o.v. 2007				t.o.v. 2004 t.o.v. 2007
	Acheruit of vooruitgang buurt t.o.v. 2004 t.o.v. 2007				t.o.v. 2004 t.o.v. 2007
	Totaaloordeel t.o.v. 2004 t.o.v. 2007				t.o.v. 2004 t.o.v. 2007

▲	significante vooruitgang t.o.v. vorige meting	7,5	positieve afwijking t.o.v. gemiddelde gemeente Tilburg
▼	significante achteruitgang t.o.v. vorige meting	7,5	negatieve afwijking t.o.v. gemiddelde gemeente Tilburg
-	geen significante ontwikkeling t.o.v. vorige meting	7,5	geen significante afwijking t.o.v. gemiddelde gemeente Tilburg
		7,5	niet representatief door lage respons

N.B. De kleuren van de cijfers, en de driehoekjes achter de cijfers, geven aan of er sprake is van statistisch significante afwijkingen. Hierbij is voor elk cijfer rekening gehouden met het aantal respondenten en de spreiding van de cijfers. Het kan daarom zijn dat in twee buurten een zelfde score wordt gegeven, maar dat het cijfer in de ene buurt wel significant afwijkt van het gemeentelijk gemiddelde, maar in de andere buurt niet. Dit komt bijvoorbeeld doordat het aantal respondenten een stuk lager is in de andere buurt. In paragraaf 2.3 van dit rapport wordt de analyse uitgebreid toegelicht.

N.B. De responspercentages in buurt 121 en buurt 122 zijn beide net iets lager dan 25% (zie bijlage 2). De resultaten van de analyse zijn, om toch een beeld te geven van de wijk, in bovenstaande tabel weergegeven. Bij de interpretatie van de resultaten dient rekening gehouden te worden met de lagere respons.

### **Fysieke woonomgeving**

In buurt 121 worden vijf aspecten van de fysieke woonomgeving significant lager beoordeeld dan gemiddeld. De laagste scores worden gegeven voor de speelvoorzieningen (5,6) en het aanbod en de kwaliteit van voorzieningen (5,5). In buurt 122 worden deze aspecten eveneens ondergemiddeld beoordeeld met respectievelijk een 3,9 en een 5,1.

### **Sociale woonomgeving**

De aspecten van de sociale woonomgeving worden over het algemeen vergelijkbaar met het gemiddelde van Tilburg beoordeeld. In buurt 121 worden alleen het samenleven van bewoners (6,2) en de overlast van anderen (5,3) significant lager beoordeeld dan gemiddeld.

### **Ongenoegens**

De overlast van activiteiten wordt in buurt 122 beoordeeld met een 8,1. Dit is significant hoger dan het gemiddelde van Tilburg. De overlast van vervuiling is in beide buurten van de wijk Jeruzalem een aandachtspunt. Buurt 121 scoort een 3,7 en buurt 122 een 4,8. Beide scores zijn significant lager dan gemiddeld in de gemeente Tilburg. Een respondent uit buurt 121 merkt op: *"We hebben zeer veel last van de ondergrondse container. Ze zitten elk weekend vol of de klep stagneert en er wordt meer illegaal gestort dan vroeger."*

### **Veiligheid**

De veiligheidsaspecten worden in beide buurten vergelijkbaar met het gemiddelde van Tilburg beoordeeld. De veiligheid overdag wordt in beide buurten met een ruime voldoende beoordeeld.

### **Totaaloordeel**

Het totaaloordeel valt in beide buurten significant lager dan gemiddeld uit. Beide buurten scoren een 6,6. De ontwikkeling van de buurt wordt in buurt 121 en buurt 122 vergelijkbaar met het gemeentelijk gemiddelde beoordeeld.

### **Ontwikkelingen ten opzichte van 2004 en 2007**

Ten opzichte van de meting in 2007 is er sprake van één significante afwijking. In buurt 122 wordt de uitstraling van de woningen (6,8) hoger beoordeeld dan bij de meting in 2007. Ook ten opzichte van de score in 2004 is dit een positieve ontwikkeling. In buurt 122 wordt daarnaast zowel de kwaliteit van de eigen woning (7,2) als de ontwikkeling van de buurt (5,9) significant hoger beoordeeld dan bij de meting in 2004.



## Wijk 13 – Hoevenseweg

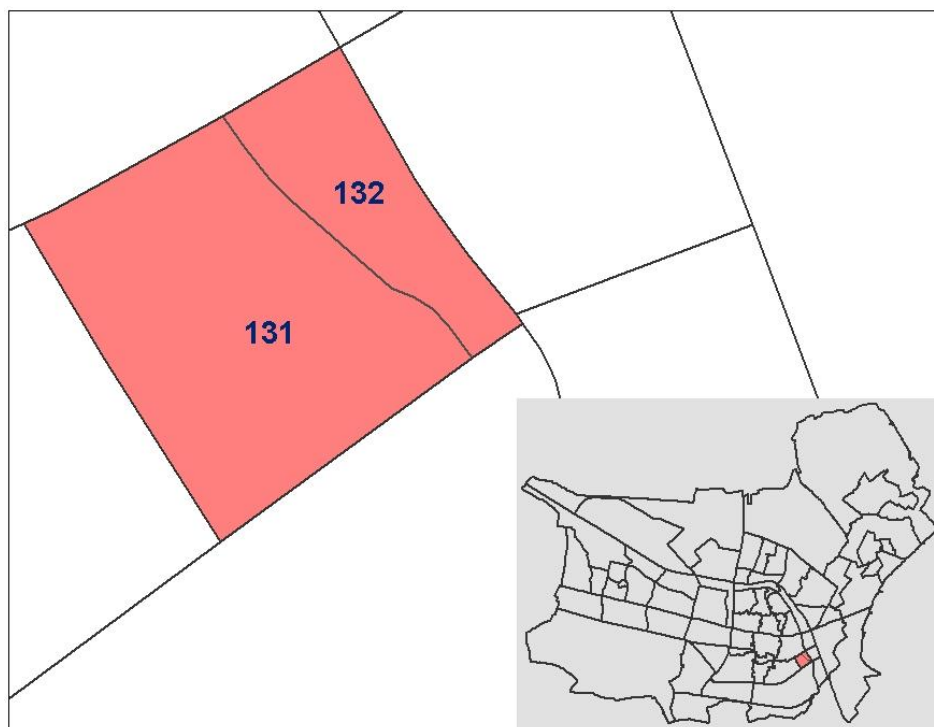

Het gebied wordt begrensd door Ringbaan Oost en Zuid, de Havendijk en de Jan van Rijzewijkstraat. De wijk heeft een beperkte woonfunctie en wordt vooral gekenmerkt door bedrijvigheid aan de Havendijk en de woonboulevard Leijpark aan Ringbaan Zuid. Daarnaast maakt het gebied deel uit van het herstructureringsgebied Piushaven doordat het de inbreidingslocatie aan het Lourdesplein bevat.

	Fysieke woonomgeving	Sociale woonomgeving	Ongenoegens	Veiligheid	Totaal					
	Kwaliteit van uw woning									
	t.o.v. 2004				t.o.v. 2004					
	t.o.v. 2007				t.o.v. 2007					
	Uitstraling van de woningen									
	t.o.v. 2004				t.o.v. 2004					
	t.o.v. 2007				t.o.v. 2007					
	Woonomgeving									
	t.o.v. 2004				t.o.v. 2004					
	t.o.v. 2007				t.o.v. 2007					
	Verlichting									
	t.o.v. 2004				t.o.v. 2004					
	t.o.v. 2007				t.o.v. 2007					
	Groenvoorzieningen									
	t.o.v. 2004				t.o.v. 2004					
	t.o.v. 2007				t.o.v. 2007					
	Speelvoorzieningen									
	t.o.v. 2004				t.o.v. 2004					
	t.o.v. 2007				t.o.v. 2007					
	Aanbod en kwaliteit voorzieningen									
	t.o.v. 2004				t.o.v. 2004					
	t.o.v. 2007				t.o.v. 2007					
	Bewoners samenleven									
	t.o.v. 2004				t.o.v. 2004					
	t.o.v. 2007				t.o.v. 2007					
	Contacten in de buurt									
	t.o.v. 2004				t.o.v. 2004					
	t.o.v. 2007				t.o.v. 2007					
	Belangrijk/prettig contacten									
	t.o.v. 2004				t.o.v. 2004					
	t.o.v. 2007				t.o.v. 2007					
	Omgaan van verschillende etnische afkomst									
	t.o.v. 2004				t.o.v. 2004					
	t.o.v. 2007				t.o.v. 2007					
	Betrokkenheid van de bewoners									
	t.o.v. 2004				t.o.v. 2004					
	t.o.v. 2007				t.o.v. 2007					
	Overlast (van het gedrag) van anderen									
	t.o.v. 2004				t.o.v. 2004					
	t.o.v. 2007				t.o.v. 2007					
	Overlast van activiteiten									
	t.o.v. 2004				t.o.v. 2004					
	t.o.v. 2007				t.o.v. 2007					
	Last van vervuiling									
	t.o.v. 2004				t.o.v. 2004					
	t.o.v. 2007				t.o.v. 2007					
	Verkeersoverlast									
	t.o.v. 2004				t.o.v. 2004					
	t.o.v. 2007				t.o.v. 2007					
	Overlast parkeergedrag									
	t.o.v. 2004				t.o.v. 2004					
	t.o.v. 2007				t.o.v. 2007					
	Last van criminaliteit									
	t.o.v. 2004				t.o.v. 2004					
	t.o.v. 2007				t.o.v. 2007					
	Totaaloordeel									
	t.o.v. 2004				t.o.v. 2004					
	t.o.v. 2007				t.o.v. 2007					
	Acheruit of vooruitgang buurt									
	t.o.v. 2004				t.o.v. 2004					
	t.o.v. 2007				t.o.v. 2007					
	Totaal									
131	7,9	7,1	6,7	7,1	6,6	6,3	7,3	7,3	7,3	5,7
132	7,8	7,0	5,5	5,9	5,5	4,8	6,7	6,6	6,5	5,2
<b>Tilburg</b>	<b>7,7</b>	<b>7,1</b>	<b>6,7</b>	<b>7,1</b>	<b>6,6</b>	<b>6,3</b>	<b>7,3</b>	<b>6,5</b>	<b>7,9</b>	<b>6,7</b>

▲	significante vooruitgang t.o.v. vorige meting	7,5	positieve afwijking t.o.v. gemiddelde gemeente Tilburg
▼	significante achteruitgang t.o.v. vorige meting	7,5	negatieve afwijking t.o.v. gemiddelde gemeente Tilburg
-	geen significante ontwikkeling t.o.v. vorige meting	7,5	geen significante afwijking t.o.v. gemiddelde gemeente Tilburg
		7,5	niet representatief door lage respons

N.B. De kleuren van de cijfers, en de driehoekjes achter de cijfers, geven aan of er sprake is van statistisch significante afwijkingen. Hierbij is voor elk cijfer rekening gehouden met het aantal respondenten en de spreiding van de cijfers. Het kan daarom zijn dat in twee buurten een zelfde score wordt gegeven, maar dat het cijfer in de ene buurt wel significant afwijkt van het gemeentelijk gemiddelde, maar in de andere buurt niet. Dit komt bijvoorbeeld doordat het aantal respondenten een stuk lager is in de andere buurt. In paragraaf 2.3 van dit rapport wordt de analyse uitgebreid toegelicht.



### **Fysieke woonomgeving**

De aspecten van de fysieke woonomgeving worden in buurt 131 en buurt 132 vergelijkbaar met of significant lager dan het gemeentelijk gemiddelde beoordeeld. Met name de aspecten woonomgeving, verlichting en speelvoorzieningen vallen op door de significant lage scores. Een respondent uit buurt 131 merkt op: *“Er zijn helemaal geen speelvoorzieningen in de buurt.”* Een andere respondent uit dezelfde buurt merkt over de verlichting op: *“Het komt heel vaak voor dat de straatverlichting niet brandt. Het gebeurt vaak dat het de gehele week niet brandt, dan is het pikdonker op straat, dat is best angstig.”*

### **Sociale woonomgeving**

De aspecten van de sociale woonomgeving worden in beide buurten vergelijkbaar met het gemeentelijk gemiddelde beoordeeld. De respondenten geven aan dat contacten in de buurt belangrijk zijn, buurt 131 krijgt voor dit aspect gemiddeld een 7,3 en buurt 132 een 7,2.

### **Ongenoegens**

De respondenten uit buurt 131 en 132 geven aan met name overlast te ervaren van het verkeer en het parkeren in de buurt. Beide buurten scoren op deze aspecten onder de 5,5. Een respondent uit buurt 132 merkt het volgende op: *“Het is een 30km straat, maar niemand houdt zich eraan. Er zijn geen snelheid belemmerende hindernissen.”* Het cijfer voor de verkeersoverlast in buurt 132 is significant lager dan het gemiddelde van Tilburg. Ook het oordeel over de overlast van activiteiten in deze buurt (6,6) is significant lager dan gemiddeld in de gemeente. De overlast van vervuiling wordt in buurt 131 eveneens met een onvoldoende beoordeeld (5,1).

### **Veiligheid**

De veiligheidsaspecten worden in beide buurten vergelijkbaar met het gemeentelijk gemiddelde beoordeeld. De veiligheid overdag wordt het hoogst gewaardeerd, met een 7,9 voor buurt 131 en een 7,8 voor buurt 132.

### **Totaaloordeel**

Buurt 131 krijgt gemiddeld een 5,9 als totaaloordeel. Hoewel dit niet significant afwijkt van het gemiddelde van Tilburg, is deze score wel opvallend laag. Buurt 132 scoort met een 7,3 gelijk aan het gemeentelijk gemiddelde. De scores voor de ontwikkeling van de buurt wijken eveneens niet significant af van het gemiddelde. De scores lijken echter aan de lage kant, met een 4,8 voor buurt 131 en een 5,2 voor buurt 132.

### **Ontwikkelingen ten opzichte van 2007**

Ten opzichte van 2007 is er geen sprake van significante veranderingen.



## Wijk 14 – Broekhoven

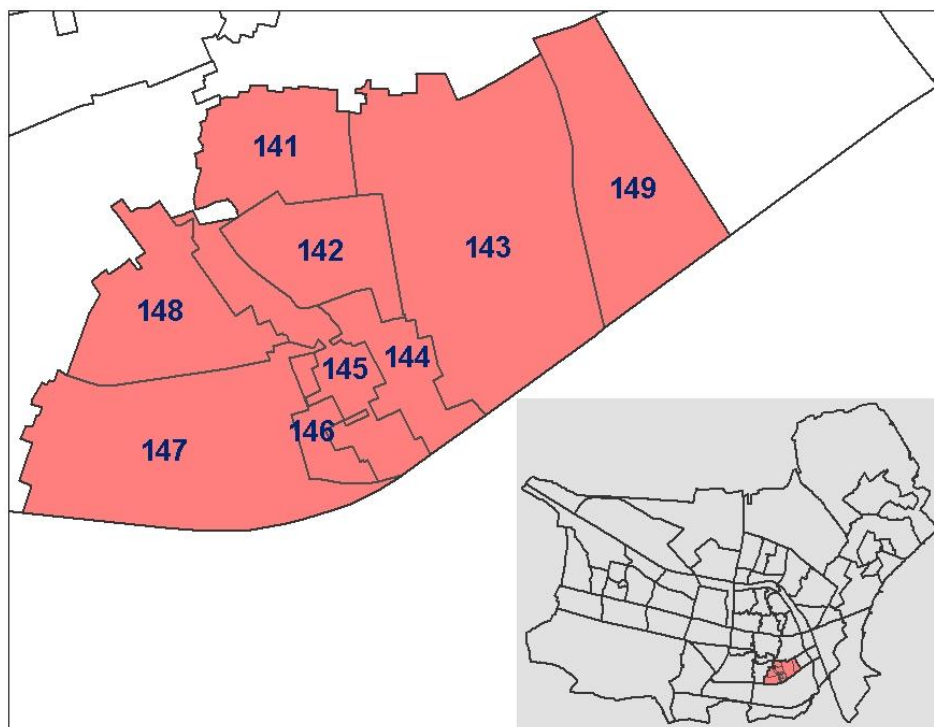

Wijk 14 Broekhoven bestaat uit negen buurten. De Ringbaan Oost, de Winkler Prinsstraat/Voltstraat, Stevenzandsestraat en de Piushaven en de Jan van Rijzewijkstraat vormen de grenzen van de wijk. De buurten van de wijk zijn gevarieerd in opbouw. Van het twee derde aandeel huurwoningen staan er relatief veel in de buurten 142, 145 en 147. Van de woningen in Broekhoven is het grootste deel een eengezinswoning.

	Fysieke woonomgeving	Sociale woonomgeving	Ongenoegens	Veiligheid	Totaal
	Kwaliteit van uw woning	t.o.v. 2004 t.o.v. 2007	t.o.v. 2004 t.o.v. 2007	t.o.v. 2004 t.o.v. 2007	t.o.v. 2004 t.o.v. 2007
141	7,5 - 6,1	6,3 - 7,1	6,7 - 7,1	6,7 - 7,1	6,6 - 7,1
142	7,5 - 6,7	6,7 - 6,9	6,7 - 6,9	6,7 - 6,9	7,2 - 6,9
143	7,6 - 7,1	6,3 - 6,5	6,5 - 6,2	6,5 - 6,2	7,4 - 6,5
144	7,7 - 7,0	6,4 - 7,2	7,2 - 6,8	7,2 - 6,8	6,8 - 6,8
145	8,0 - 7,0	5,7 - 6,3	6,3 - 5,7	6,3 - 5,7	6,6 - 5,6
146	6,9 - 6,5	5,9 - 6,4	6,4 - 6,1	6,4 - 6,1	6,7 - 6,1
147	7,8 - 6,6	6,5 - 6,4	6,4 - 6,4	6,4 - 6,4	7,0 - 6,4
148	7,0 - 6,7	5,9 - 6,1	6,1 - 6,1	6,1 - 6,1	7,1 - 6,1
149	7,7	7,1	6,6	6,6	7,3
Tilburg	7,1	6,7	7,1	6,6	6,3
	Uitstraling van de woningen	t.o.v. 2004 t.o.v. 2007	t.o.v. 2004 t.o.v. 2007	t.o.v. 2004 t.o.v. 2007	t.o.v. 2004 t.o.v. 2007
	Woonomgeving	t.o.v. 2004 t.o.v. 2007	t.o.v. 2004 t.o.v. 2007	t.o.v. 2004 t.o.v. 2007	t.o.v. 2004 t.o.v. 2007
	Verlichting	t.o.v. 2004 t.o.v. 2007	t.o.v. 2004 t.o.v. 2007	t.o.v. 2004 t.o.v. 2007	t.o.v. 2004 t.o.v. 2007
	Groenvoorzieningen	t.o.v. 2004 t.o.v. 2007	t.o.v. 2004 t.o.v. 2007	t.o.v. 2004 t.o.v. 2007	t.o.v. 2004 t.o.v. 2007
	Speelvoorzieningen	t.o.v. 2004 t.o.v. 2007	t.o.v. 2004 t.o.v. 2007	t.o.v. 2004 t.o.v. 2007	t.o.v. 2004 t.o.v. 2007
	Aanbod en kwaliteit voorzieningen	t.o.v. 2004 t.o.v. 2007	t.o.v. 2004 t.o.v. 2007	t.o.v. 2004 t.o.v. 2007	t.o.v. 2004 t.o.v. 2007
	Bewoners samenleven	t.o.v. 2004 t.o.v. 2007	t.o.v. 2004 t.o.v. 2007	t.o.v. 2004 t.o.v. 2007	t.o.v. 2004 t.o.v. 2007
	Contacten in de buurt	t.o.v. 2004 t.o.v. 2007	t.o.v. 2004 t.o.v. 2007	t.o.v. 2004 t.o.v. 2007	t.o.v. 2004 t.o.v. 2007
	Belangrijk/prettig contacten	t.o.v. 2004 t.o.v. 2007	t.o.v. 2004 t.o.v. 2007	t.o.v. 2004 t.o.v. 2007	t.o.v. 2004 t.o.v. 2007
	Omgaan van verschillende etnische afkomst	t.o.v. 2004 t.o.v. 2007	t.o.v. 2004 t.o.v. 2007	t.o.v. 2004 t.o.v. 2007	t.o.v. 2004 t.o.v. 2007
	Betrokkenheid van de bewoners	t.o.v. 2004 t.o.v. 2007	t.o.v. 2004 t.o.v. 2007	t.o.v. 2004 t.o.v. 2007	t.o.v. 2004 t.o.v. 2007
	Overlast (van het gedrag) van ander	t.o.v. 2004 t.o.v. 2007	t.o.v. 2004 t.o.v. 2007	t.o.v. 2004 t.o.v. 2007	t.o.v. 2004 t.o.v. 2007
	Overlast van activiteit	t.o.v. 2004 t.o.v. 2007	t.o.v. 2004 t.o.v. 2007	t.o.v. 2004 t.o.v. 2007	t.o.v. 2004 t.o.v. 2007
	Overlast van vervuiling	t.o.v. 2004 t.o.v. 2007	t.o.v. 2004 t.o.v. 2007	t.o.v. 2004 t.o.v. 2007	t.o.v. 2004 t.o.v. 2007
	Last van vervuiling	t.o.v. 2004 t.o.v. 2007	t.o.v. 2004 t.o.v. 2007	t.o.v. 2004 t.o.v. 2007	t.o.v. 2004 t.o.v. 2007
	Verkeersoverlast	t.o.v. 2004 t.o.v. 2007	t.o.v. 2004 t.o.v. 2007	t.o.v. 2004 t.o.v. 2007	t.o.v. 2004 t.o.v. 2007
	Overlast parkeergedrag	t.o.v. 2004 t.o.v. 2007	t.o.v. 2004 t.o.v. 2007	t.o.v. 2004 t.o.v. 2007	t.o.v. 2004 t.o.v. 2007
	Last van criminaliteit	t.o.v. 2004 t.o.v. 2007	t.o.v. 2004 t.o.v. 2007	t.o.v. 2004 t.o.v. 2007	t.o.v. 2004 t.o.v. 2007
	Veiligheid overdag	t.o.v. 2004 t.o.v. 2007	t.o.v. 2004 t.o.v. 2007	t.o.v. 2004 t.o.v. 2007	t.o.v. 2004 t.o.v. 2007
	Veiligheid 's avonds	t.o.v. 2004 t.o.v. 2007	t.o.v. 2004 t.o.v. 2007	t.o.v. 2004 t.o.v. 2007	t.o.v. 2004 t.o.v. 2007
	Totaaloordeel	t.o.v. 2004 t.o.v. 2007	t.o.v. 2004 t.o.v. 2007	t.o.v. 2004 t.o.v. 2007	t.o.v. 2004 t.o.v. 2007
	Acheruit of vooruitgang buurt	t.o.v. 2004 t.o.v. 2007	t.o.v. 2004 t.o.v. 2007	t.o.v. 2004 t.o.v. 2007	t.o.v. 2004 t.o.v. 2007

▲	significante vooruitgang t.o.v. vorige meting	7,5	positieve afwijking t.o.v. gemiddelde gemeente Tilburg
▼	significante achteruitgang t.o.v. vorige meting	7,5	negatieve afwijking t.o.v. gemiddelde gemeente Tilburg
-	geen significante ontwikkeling t.o.v. vorige meting	7,5	geen significante afwijking t.o.v. gemiddelde gemeente Tilburg
		7,5	niet representatief door lage respons

N.B. De kleuren van de cijfers, en de driehoekjes achter de cijfers, geven aan of er sprake is van statistisch significante afwijkingen. Hierbij is voor elk cijfer rekening gehouden met het aantal respondenten en de spreiding van de cijfers. Het kan daarom zijn dat in twee buurten een zelfde score wordt gegeven, maar dat het cijfer in de ene buurt wel significant afwijkt van het gemeentelijk gemiddelde, maar in de andere buurt niet. Dit komt bijvoorbeeld doordat het aantal respondenten een stuk lager is in de andere buurt. In paragraaf 2.3 van dit rapport wordt de analyse uitgebreid toegelicht.

### **Fysieke woonomgeving**

Bij de speelvoorzieningen is een wisselend beeld te zien. Buurten 141, 142 en 149 scoren significant hoger dan gemiddeld. Buurten 145 en 148 scoren daarentegen significant lager dan gemiddeld. Bij het aanbod en de kwaliteit van voorzieningen scoort buurt 141 met een 7,8 significant hoger dan gemiddeld en de buurten 147 en 149 scoren juist significant lager dan gemiddeld. Drie buurten scoren significant lager dan gemiddeld bij zowel de uitstraling van de woningen (buurten 141, 147, 148) als de woonomgeving (buurten 146, 147, 149).

### **Sociale woonomgeving**

De aspecten van de sociale woonomgeving worden in de meeste buurten vergelijkbaar met het gemiddelde beoordeeld. In buurt 141 echter worden alle aspecten significant lager beoordeeld dan het gemeentelijk gemiddelde. De overlast van anderen wordt hier met een 4,5 beoordeeld, de contacten in de buurt en de betrokkenheid worden met een 5,2 eveneens onvoldoende beoordeeld. In buurt 147 krijgt de betrokkenheid ook gemiddeld een onvoldoende met een 5,4, dit is tevens significant lager dan gemiddeld in Tilburg.

### **Ongenoegens**

In buurt 141 worden de overlastaspecten alle vier significant lager dan gemiddeld en onvoldoende beoordeeld. Er wordt geklaagd over overlast van auto's bij de coffeeshop, zoals een respondent opmerkt: *“Wij hebben veel last van klanten van de coffeeshop die in de Piusstraat zit. Stickies roken, verpakkingen overal neergooien en auto's overal op de trottoirs parkeren.”*

In buurt 143 worden de verkeersoverlast (5,3) en de overlast van parkeergedrag (4,4) significant lager dan gemiddeld beoordeeld. In buurt 145 wordt de verkeersoverlast ook met een onvoldoende (4,5) beoordeeld. Buurt 148 scoort op drie aspecten significant lager dan gemiddeld: overlast van activiteiten (7,0), last van vervuiling (5,1) en verkeersoverlast (5,5). Alleen buurt 149 scoort op twee aspecten significant hoger dan gemiddeld: verkeersoverlast (6,8) en overlast parkeergedrag (6,7).

### **Veiligheid**

In buurt 141 (4,9) en buurt 148 (5,4) wordt meer overlast van criminaliteit ervaren dan gemiddeld. Buurt 149 scoort met een 7,2 juist significant hoger dan gemiddeld. De veiligheid 's avonds wordt in drie buurten significant lager dan gemiddeld beoordeeld: buurt 141 (5,8), buurt 142 (5,9) en buurt 148 (6,1). De veiligheid overdag wordt in alle buurten met een 7,4 of hoger beoordeeld. Wel is de 7,5 uit buurt 148 significant lager dan het gemiddelde van de gemeente.

### **Totaaloordeel**

In buurt 141 (6,6) en buurt 147 (6,7) valt het totaaloordeel significant lager dan gemiddeld uit. De ontwikkeling van de buurt wordt alleen in buurt 141 (4,8) significant lager beoordeeld. De overige scores wijken niet af van het gemeentelijk gemiddelde.

### **Ontwikkelingen ten opzichte van 2004 en 2007**

Er zijn geen significante ontwikkelingen ten opzichte van 2007. Ten opzichte van de meting in 2004 zijn er vijf significante ontwikkelingen te zien. In buurt 143 wordt de verlichting significant lager beoordeeld. In buurt 141 wordt de overlast van activiteiten significant lager beoordeeld. Er zijn drie positieve ontwikkelingen, waarvan twee in buurt 149: de speelvoorzieningen en de overlast van parkeergedrag scoren beter. In buurt 142 worden de contacten in de buurt significant hoger beoordeeld dan in 2004.



## Wijk 15 – Oude Dijk

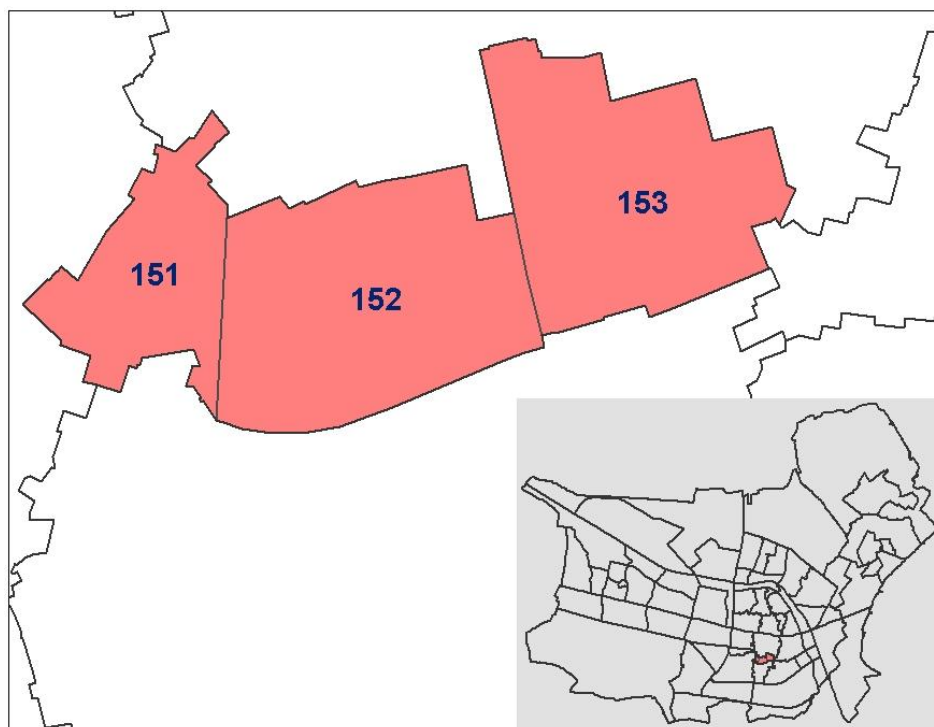

De belangrijkste doorgaande straat van de wijk Oude Dijk is de Nieuwstraat. De wijk wordt begrensd door de Korvelseweg, de Kloosterstraat en het Koningsplein. De wijk is opgedeeld in drie buurten, buurt 151, 152 en 153. Een kwart van de woningen is vooroorlogs, meer dan de helft is gebouwd tussen 1980 en 1990.

	Fysieke woonomgeving	Sociale woonomgeving	Ongenoegens	Veiligheid	Totaal
	Kwaliteit van uw woning				
	t.o.v. 2004				t.o.v. 2004
	t.o.v. 2007				t.o.v. 2007
151	7,6	7,1	6,7	7,1	7,3
	Uitstraling van de woningen				
	t.o.v. 2004				t.o.v. 2004
	t.o.v. 2007				t.o.v. 2007
152	8,4	5,2	5,8	6,1	6,3
	Woonomgeving				
	t.o.v. 2004				t.o.v. 2004
	t.o.v. 2007				t.o.v. 2007
153	7,5	6,3	6,1	7,0	6,0
	Verlichting				
	t.o.v. 2004				t.o.v. 2004
	t.o.v. 2007				t.o.v. 2007
	Groenvoorzieningen				
	t.o.v. 2004				t.o.v. 2004
	t.o.v. 2007				t.o.v. 2007
	Speelvoorzieningen				
	t.o.v. 2004				t.o.v. 2004
	t.o.v. 2007				t.o.v. 2007
	Aanbod en kwaliteit voorzieningen				
	t.o.v. 2004				t.o.v. 2004
	t.o.v. 2007				t.o.v. 2007
	Bewoners samenleven				
	t.o.v. 2004				t.o.v. 2004
	t.o.v. 2007				t.o.v. 2007
	Contacten in de buurt				
	t.o.v. 2004				t.o.v. 2004
	t.o.v. 2007				t.o.v. 2007
	Belangrijk/prettig contacten				
	t.o.v. 2004				t.o.v. 2004
	t.o.v. 2007				t.o.v. 2007
	Omgaan van verschillende etnische afkomst				
	t.o.v. 2004				t.o.v. 2004
	t.o.v. 2007				t.o.v. 2007
	Betrokkenheid van de bewoners				
	t.o.v. 2004				t.o.v. 2004
	t.o.v. 2007				t.o.v. 2007
	Overlast (van het gedrag) van ander				
	t.o.v. 2004				t.o.v. 2004
	t.o.v. 2007				t.o.v. 2007
	Overlast van activiteit				
	t.o.v. 2004				t.o.v. 2004
	t.o.v. 2007				t.o.v. 2007
	Last van vervuiling				
	t.o.v. 2004				t.o.v. 2004
	t.o.v. 2007				t.o.v. 2007
	Verkeersoverlast				
	t.o.v. 2004				t.o.v. 2004
	t.o.v. 2007				t.o.v. 2007
	Overlast parkeergedrag				
	t.o.v. 2004				t.o.v. 2004
	t.o.v. 2007				t.o.v. 2007
	Last van criminaliteit				
	t.o.v. 2004				t.o.v. 2004
	t.o.v. 2007				t.o.v. 2007
	Veiligheid overdag				
	t.o.v. 2004				t.o.v. 2004
	t.o.v. 2007				t.o.v. 2007
	Veiligheid 's avonds				
	t.o.v. 2004				t.o.v. 2004
	t.o.v. 2007				t.o.v. 2007
	Acheruit of vooruitgang buurt				
	t.o.v. 2004				t.o.v. 2004
	t.o.v. 2007				t.o.v. 2007
	Totaaloordeel				
	t.o.v. 2004				t.o.v. 2004
	t.o.v. 2007				t.o.v. 2007
Tilburg	7,7	7,1	6,7	7,1	7,3

▲	significante vooruitgang t.o.v. vorige meting	7,5	positieve afwijking t.o.v. gemiddelde gemeente Tilburg
▼	significante achteruitgang t.o.v. vorige meting	7,5	negatieve afwijking t.o.v. gemiddelde gemeente Tilburg
-	geen significante ontwikkeling t.o.v. vorige meting	7,5	geen significante afwijking t.o.v. gemiddelde gemeente Tilburg
		7,5	niet representatief door lage respons

N.B. De kleuren van de cijfers, en de driehoekjes achter de cijfers, geven aan of er sprake is van statistisch significante afwijkingen. Hierbij is voor elk cijfer rekening gehouden met het aantal respondenten en de spreiding van de cijfers. Het kan daarom zijn dat in twee buurten een zelfde score wordt gegeven, maar dat het cijfer in de ene buurt wel significant afwijkt van het gemeentelijk gemiddelde, maar in de andere buurt niet. Dit komt bijvoorbeeld doordat het aantal respondenten een stuk lager is in de andere buurt. In paragraaf 2.3 van dit rapport wordt de analyse uitgebreid toegelicht.



### **Fysieke woonomgeving**

De uitstraling van de woningen krijgt in alle drie de buurten van de wijk Oude Dijk een significant lagere score dan gemiddeld in Tilburg. De kwaliteit van de eigen woning wordt in buurt 152 met een 8,4 significant hoger beoordeeld. De groenvoorzieningen en de speelvoorzieningen worden in buurt 153 significant lager beoordeeld dan gemiddeld in Tilburg. De speelvoorzieningen krijgen in deze buurt met een 5,4 een onvoldoende. Het aanbod en de kwaliteit van de voorzieningen wordt in buurt 151 (7,7) en buurt 153 (7,9) significant hoger beoordeeld dan het gemeentelijk gemiddelde.

### **Sociale woonomgeving**

Buurt 152 scoort op vier aspecten van de sociale woonomgeving significant lager dan gemiddeld: samenleven bewoners (5,2), omgang verschillende etnische afkomst (4,7), betrokkenheid van de bewoners (4,8) en overlast van het gedrag van anderen (4,1). In buurt 153 wordt alleen het aspect belang van contacten in de buurt (6,8) significant lager beoordeeld dan gemiddeld.

### **Ongenoegens**

De overlast van activiteiten wordt in buurt 153 (6,5) significant lager beoordeeld dan gemiddeld in Tilburg. De overlast van vervuiling wordt in buurt 151 (4,7) en buurt 152 (4,3) onvoldoende en significant lager dan gemiddeld (6,0) beoordeeld door de respondenten. De verkeersoverlast wordt alleen in buurt 151 (4,9) significant lager beoordeeld dan het gemeentelijk gemiddelde. De overlast van parkeergedrag krijgt in buurt 153 met 6,9 een significant hogere score dan Tilburg als geheel. Er worden echter wel opmerkingen gemaakt over parkeerproblemen in de buurt, zoals deze van een respondent uit buurt 151: *“Veel overlast door verkeerd parkeren van bezoekers van de Action.”*

### **Veiligheid**

De last van criminaliteit wordt in alle drie de buurten significant lager beoordeeld dan gemiddelde in de gemeente. Buurt 151 krijgt gemiddeld een 5,0 en buurt 152 een 4,3. De veiligheid overdag en 's avonds wordt alleen in buurt 152 significant lager dan gemiddeld beoordeeld. Met name 's avonds voelen de bewoners van buurt 152 zich minder veilig (4,7).

### **Totaaloordeel**

Het totaaloordeel krijgt in buurt 151 (6,8) en 152 (5,7) een significant lager cijfer dan gemiddeld in Tilburg. Buurt 153 scoort met een 7,1 vergelijkbaar met het gemiddelde. De ontwikkeling van de buurt wordt in alle drie de buurten vergelijkbaar met het gemeentelijk gemiddelde beoordeeld.

### **Ontwikkelingen ten opzichte van 2004 en 2007**

Alleen in buurt 151 zijn significante ontwikkelingen zichtbaar ten opzichte van de metingen in 2007 en 2004. De woonomgeving is ten opzichte van beide meetjaren significant verbeterd. Dit geldt ook voor de overlast van parkeergedrag en de veiligheid 's avonds. De speelvoorzieningen en de ontwikkeling van de buurt worden ten opzichte van 2004 significant hoger beoordeeld. Tot slot wordt de veiligheid overdag ten opzichte van 2007 significant hoger beoordeeld.



## Wijk 16 – Trouwlaan

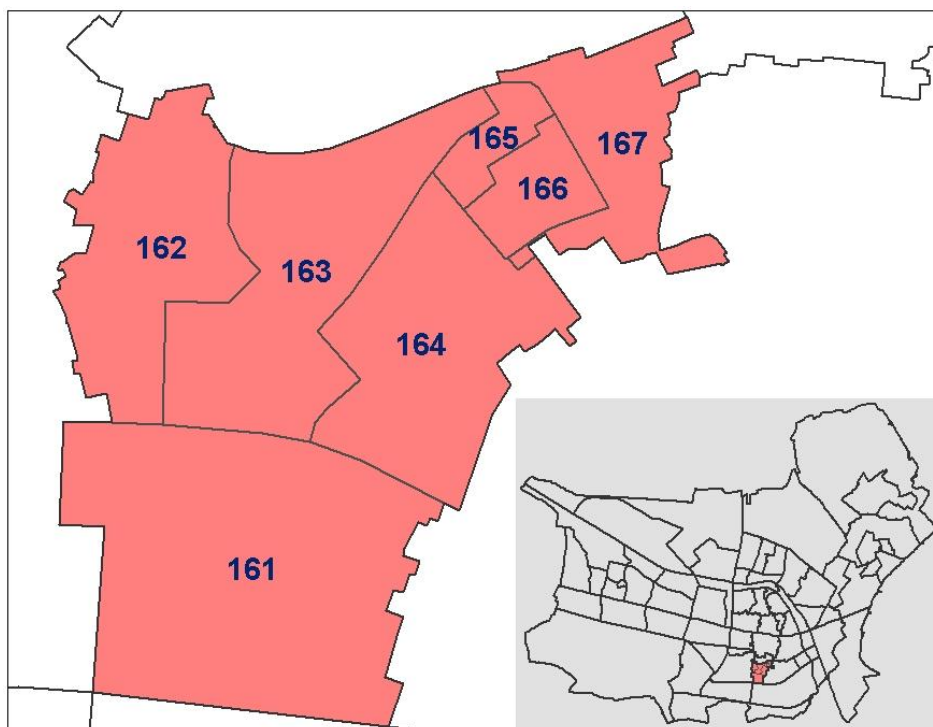

De Trouwlaan bestaat uit zeven buurten en wordt begrensd door de Ringbaan Zuid, de Trouwlaan, de Nieuwstraat en de Winkler Prinsstraat. In de wijk bestaat de helft van de woningen uit huurwoningen en een ruime meerderheid betreft eengezinswoningen. De buurten zijn gevarieerd van samenstelling. Buurt 165 bestaat alleen uit sociale huurwoningen, terwijl buurt 164 en buurt 166 voor driekwart uit koopwoningen bestaan. Buurt 161 heeft als enige buurt een groot deel meergezinswoningen.

	Fysieke woonomgeving	Sociale woonomgeving	Ongenoegens	Veiligheid	Totaal
	Kwaliteit van uw woning				
	Uitstraling van de woningen				
	Woonomgeving				
	Verlichting				
	Groenvoorzieningen				
	Speelvoorzieningen				
	Aanbod en kwaliteit voorzieningen				
	Bewoners samenleven				
	Contacten in de buurt				
	Belangrijk/prettig contacten				
	Omgaan van verschillende etnische afkomst				
	Betrokkenheid van de bewoners				
	Overlast (van het gedrag) van ander				
	Overlast van activiteit				
	Last van vervuiling				
	Verkeersoverlast				
	Overlast parkeergedrag				
	Last van criminaliteit				
	Veiligheid overdag				
	Veiligheid 's avonds				
	Acheruit of vooruitgang buurt				
	Totaaloordeel				
161	7,4	7,0	6,0	6,5	7,1
162	7,4	6,0	6,2	7,2	6,1
163	7,7	6,5	6,3	7,1	6,5
164	8,0	7,1	6,6	6,1	6,8
165	6,9	6,4	4,2	5,6	6,8
166	7,0	6,0	5,1	5,4	6,8
167	7,1	5,6	5,0	5,7	6,6
<b>Tilburg</b>	<b>7,7</b>	<b>7,0</b>	<b>6,5</b>	<b>7,5</b>	<b>7,3</b>

▲	significante vooruitgang t.o.v. vorige meting	7,5	positieve afwijking t.o.v. gemiddelde gemeente Tilburg
▼	significante achteruitgang t.o.v. vorige meting	7,5	negatieve afwijking t.o.v. gemiddelde gemeente Tilburg
-	geen significante ontwikkeling t.o.v. vorige meting	7,5	geen significante afwijking t.o.v. gemiddelde gemeente Tilburg
		7,5	niet representatief door lage respons

N.B. De kleuren van de cijfers, en de driehoekjes achter de cijfers, geven aan of er sprake is van statistisch significante afwijkingen. Hierbij is voor elk cijfer rekening gehouden met het aantal respondenten en de spreiding van de cijfers. Het kan daarom zijn dat in twee buurten een zelfde score wordt gegeven, maar dat het cijfer in de ene buurt wel significant afwijkt van het gemeentelijk gemiddelde, maar in de andere buurt niet. Dit komt bijvoorbeeld doordat het aantal respondenten een stuk lager is in de andere buurt. In paragraaf 2.3 van dit rapport wordt de analyse uitgebreid toegelicht.

### Fysieke woonomgeving

Buurt 164 scoort op drie aspecten significant lager dan gemiddeld: uitstraling van de woningen (6,4), woonomgeving (6,2), speelvoorzieningen (5,2). Het cijfer voor de verlichting (7,6) in deze buurt is echter significant hoger dan gemiddeld in de gemeente. Buurt 166 scoort op de uitstraling van de woningen (5,7) en de woonomgeving (5,7) significant lager dan gemiddeld. Buurt 161 scoort enkel op het aspect speelvoorzieningen (5,5) significant lager dan gemiddeld. Er worden meerdere opmerkingen gemaakt over het ontbreken van speelvoorzieningen. Een respondent uit buurt 162 zegt het volgende: *"Wij vinden dat er meer speelgelegenheid moet komen voor de kinderen, want er is geen fatsoenlijke speeltuin hier."* Het cijfer voor de groenvoorzieningen in buurt 162 (5,4) is significant lager dan het gemiddelde in de gemeente.

### Sociale woonomgeving

De sociale woonomgeving wordt in buurt 162 en buurt 166 op meerdere aspecten significant lager beoordeeld dan het gemeentelijk gemiddelde. Buurt 162 scoort lager op de volgende aspecten: samenleven bewoners (6,0), contacten in de buurt (6,1), omgang verschillende etnische afkomst (5,7), betrokkenheid bewoners (5,6) en overlast van anderen (5,2). In buurt 166 worden significante lagere cijfers gegeven voor het samenleven van bewoners (6,0), contacten in de buurt (5,0), het belang van contacten in de buurt (6,4) en de betrokkenheid van de bewoners (5,3). In buurt 161 en 164 zijn geen significante afwijkingen van het gemiddelde van Tilburg.

### Ongenoegens

Buurt 162 scoort op drie aspecten van de ongenoegens significant lager dan gemiddeld: overlast van activiteiten (6,6), last van vervuiling (4,7) en verkeeroverlast (4,8). Een respondent uit deze buurt maakt de volgende opmerking: *"Er wordt veel te hard gereden en vooral bij de school. Helaas wordt met de klachten hierover niets gedaan, terwijl het gevaarlijk is."* Een positieve uitzondering is de beoordeling van de overlast van activiteiten in buurt 164, met een 8,1 scoort deze buurt significant hoger dan gemiddeld in Tilburg.

### Veiligheid

Buurt 162 is ook wat betreft veiligheid de minst scorende buurt. Alle drie de veiligheidsaspecten worden in deze buurt significant lager beoordeeld dan in Tilburg als geheel. Buurt 166 scoort op de last van criminaliteit en veiligheid 's avonds lager dan gemiddeld en onvoldoende met een 5,4 voor beide aspecten. Buurten 161 en 164 scoren op de veiligheidsaspecten vergelijkbaar met het gemiddelde van Tilburg.

### Totaaloordeel

Het totaaloordeel valt in twee buurten significant lager uit dan gemiddeld in Tilburg. Buurt 162 scoort een 6,1 en buurt 164 een 6,8. De andere twee buurten scoren vergelijkbaar met het gemiddelde. De ontwikkeling van de buurt wordt in alle buurten vergelijkbaar met het gemeentelijke gemiddelde beoordeeld.

### Ontwikkelingen ten opzichte van 2004 en 2007

De meeste significante ontwikkelingen zijn te zien bij buurt 162. Op alle aspecten van de fysieke woonomgeving, behalve groenvoorzieningen, scoort buurt 162 significant hoger ten opzichte van de meting in 2004. De aspecten verlichting en speelvoorzieningen worden daarbij ook ten opzichte van 2007 significant hoger beoordeeld. De verlichting wordt ook in buurt 164 significant hoger beoordeeld dan in 2004 en 2007. In buurt 161 en 162 wordt de ontwikkeling van de buurt significant hoger beoordeeld ten opzichte van 2004.



## Wijk 17 – Korvel

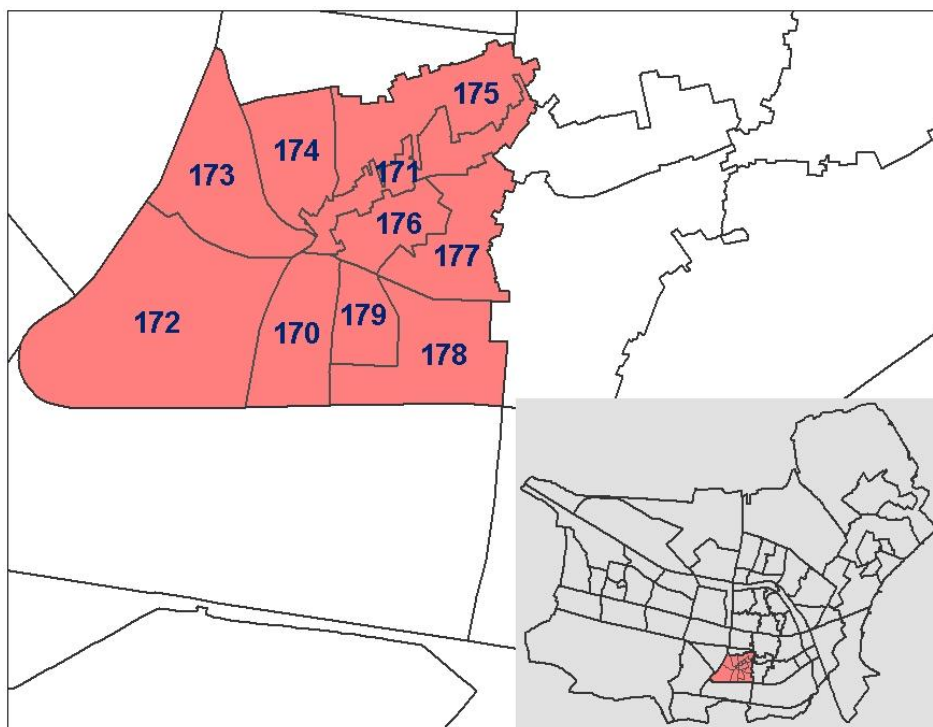

De wijk Korvel wordt begrensd door de Ringbaan Zuid en West, de Ruysdaelstraat, Akkerstraat en de Trouwlaan. In de wijk bestaat ongeveer twee derde van de woningen uit huurwoningen en twee derde betreft eengezinswoningen. In de buurten 170, 172, 176, 177 en 178 bedraagt het aandeel huurwoningen meer dan driekwart. Alleen in buurt 173 is sprake van meer dan driekwart aan koopwoningen. De buurten 170, 176 en 178 zijn voor een belangrijk deel bebouwd met meergezinswoningen. De bouwperiode van verschillende buurten is eveneens gedifferentieerd. De buurten 171, 173, 174 en 175 zijn vooroorlogs. Buurt 178 (en deels buurt 172) is vroeg naoorlogs en de buurten 170 en 176 zijn laat naoorlogs.

	Fysieke woonomgeving	Sociale woonomgeving	Ongenoegens	Veiligheid	Totaal							
	Kwaliteit van uw woning	t.o.v. 2004 t.o.v. 2007	t.o.v. 2004 t.o.v. 2007	t.o.v. 2004 t.o.v. 2007	t.o.v. 2004 t.o.v. 2007							
170	6,8	7,1	6,7	7,1	6,6	6,3	7,3	7,3	6,4	5,2		
171	7,1	5,5	5,6	6,7	5,8	5,4	7,9	7,9	5,8	5,2		
172	6,8	6,5	6,4	6,7	6,7	6,0	7,0	7,0	6,1	4,9		
173	7,5	6,5	6,3	7,1	6,2	6,1	7,1	7,1	7,4	4,9		
174	7,3	6,4	6,2	7,0	6,2	5,7	7,3	7,3	7,8	5,1		
175	7,4	6,0	5,7	6,8	6,2	5,5	7,4	7,4	6,5	5,0		
176	7,0	6,2	5,7	6,8	6,4	6,5	7,5	7,5	6,4	5,4		
177	7,2	6,2	6,0	6,6	6,7	6,4	7,5	7,5	7,2	5,3		
178	7,1	6,4	6,0	6,7	6,8	6,1	6,8	6,8	5,4	5,2		
179	7,1	6,4	6,4	7,0	6,3	6,4	7,3	7,3	6,5	5,7		
Tilburg	7,7	7,1	6,7	7,1	6,6	6,3	7,3	7,3	6,5	6,4	7,3	5,7
	Aanbod en kwaliteit voorzieningen	t.o.v. 2004 t.o.v. 2007	t.o.v. 2004 t.o.v. 2007	t.o.v. 2004 t.o.v. 2007	t.o.v. 2004 t.o.v. 2007	t.o.v. 2004 t.o.v. 2007	t.o.v. 2004 t.o.v. 2007	t.o.v. 2004 t.o.v. 2007	t.o.v. 2004 t.o.v. 2007	t.o.v. 2004 t.o.v. 2007	t.o.v. 2004 t.o.v. 2007	t.o.v. 2004 t.o.v. 2007
	Speelvoorzieningen	5,2	5,4	6,0	6,0	6,1	6,1	6,1	6,1	6,1	6,1	6,1
	Groenvoorzieningen	5,9	5,8	6,7	6,7	6,0	7,0	7,0	7,4	6,9	6,9	6,9
	Verlichting	7,3	6,7	7,3	7,0	6,2	7,3	7,3	7,8	6,5	6,5	6,5
	Woonomgeving	6,2	5,6	6,4	6,7	6,3	6,1	6,1	6,2	6,2	6,2	6,2
	Uitstraling van de woningen	6,6	5,5	6,4	6,7	6,3	6,1	6,1	6,1	6,1	6,1	6,1
	Bewoners samenleven	6,2	6,2	6,2	6,2	6,5	6,5	6,5	6,2	6,2	6,2	6,2
	Contacten in de buurt	6,2	5,9	5,9	6,9	6,4	6,3	6,4	6,2	6,2	6,2	6,2
	Belangrijk/prettig contacten	6,8	6,6	6,9	6,9	7,4	7,4	7,4	7,2	7,2	7,2	7,2
	Omgaan van verschillende etnische afkomst	5,8	5,9	6,0	6,0	6,3	5,4	5,6	5,6	5,6	5,6	5,6
	Betrokkenheid van de bewoners	5,5	5,6	5,5	5,8	6,0	6,0	6,0	6,0	6,0	6,0	6,0
	Overlast (van het gedrag) van anderen	5,6	4,7	4,9	5,8	6,0	6,0	5,6	5,6	5,6	5,6	5,6
	Overlast van activiteit	6,8	6,4	7,1	7,1	7,3	5,4	5,7	7,3	7,3	7,3	7,3
	Last van vervuiling	5,5	4,8	5,3	5,4	5,4	5,4	5,8	5,8	5,8	5,8	5,8
	Last van criminaliteit	6,1	5,1	6,0	6,0	6,1	6,1	6,2	6,2	6,2	6,2	6,2
	Verkeersoverlast	5,5	4,1	5,7	5,7	5,7	5,7	5,7	5,7	5,7	5,7	5,7
	Overlast parkeergedrag	5,8	4,9	5,8	5,8	4,9	4,9	5,4	5,4	5,4	5,4	5,4
	Veiligheid overdag	7,3	7,5	7,4	7,4	7,8	7,8	7,4	7,4	7,4	7,4	7,4
	Veiligheid 's avonds	5,9	5,8	6,1	6,1	6,5	6,5	6,5	6,5	6,5	6,5	6,5
	Acheruit of vooruitgang buurt	5,2	5,2	4,9	4,9	5,1	5,1	5,4	5,4	5,4	5,4	5,4
	Totaaloordeel	6,4	6,3	6,6	6,6	6,9	6,9	6,6	6,6	6,6	6,6	6,6

▲	significante vooruitgang t.o.v. vorige meting	7,5	positieve afwijking t.o.v. gemiddelde gemeente Tilburg
▼	significante achteruitgang t.o.v. vorige meting	7,5	negatieve afwijking t.o.v. gemiddelde gemeente Tilburg
-	geen significante ontwikkeling t.o.v. vorige meting	7,5	geen significante afwijking t.o.v. gemiddelde gemeente Tilburg
		7,5	niet representatief door lage respons

N.B. De kleuren van de cijfers, en de driehoekjes achter de cijfers, geven aan of er sprake is van statistisch significante afwijkingen. Hierbij is voor elk cijfer rekening gehouden met het aantal respondenten en de spreiding van de cijfers. Het kan daarom zijn dat in twee buurten een zelfde score wordt gegeven, maar dat het cijfer in de ene buurt wel significant afwijkt van het gemeentelijk gemiddelde, maar in de andere buurt niet. Dit komt bijvoorbeeld doordat het aantal respondenten een stuk lager is in de andere buurt. In paragraaf 2.3 van dit rapport wordt de analyse uitgebreid toegelicht.



### **Fysieke woonomgeving**

De uitstraling van de woningen wordt in alle buurten, behalve in buurt 170, significant lager beoordeeld dan gemiddeld in Tilburg. De kwaliteit van de eigen woning en de woonomgeving wordt in zes van de tien buurten significant lager beoordeeld dan gemiddeld. De verlichting en het aanbod en de kwaliteit van voorzieningen scoren meer vergelijkbaar met het gemiddelde. Buurt 171 scoort met een 7,9 echter significant hoger dan gemiddeld voor het aanbod en de kwaliteit van de voorzieningen. Buurt 178 scoort daarentegen significant lager dan gemiddeld met een 6,8 voor dit aspect. De groen- en speelvoorzieningen worden in de helft van de buurten (buurt 170, 171, 174, 175) significant lager beoordeeld dan gemiddeld. De groenvoorzieningen worden in buurt 177 ook significant lager beoordeeld dan gemiddeld in Tilburg.

### **Sociale woonomgeving**

Het samenleven van bewoners en de betrokkenheid van de bewoners worden in acht van de tien buurten significant lager beoordeeld dan gemiddeld. De aspecten contacten in de buurt en de overlast van (het gedrag van) anderen worden in ongeveer de helft van de buurten significant lager beoordeeld dan gemiddeld. Met name buurten 170, 171 en 177 scoren op (bijna) alle aspecten van de sociale woonomgeving significant lager dan gemiddeld.

### **Ongenoegens**

De buurten 171, 175 en 177 scoren op (bijna) alle overlastaspecten significant lager dan gemiddeld. Alleen buurt 179 scoort op al deze aspecten vergelijkbaar met de gemiddelden van Tilburg. De aspecten last van vervuiling en overlast van parkeergedrag worden in de meeste buurten significant lager beoordeeld dan gemiddeld. Een bewoner uit buurt 170 zegt over het parkeergedrag: *“Er is weinig parkeergelegenheid, je kunt maar aan 1 kant parkeren en als er dan voetbal is van Willem II, dan staat het hier helemaal vol.”*

### **Veiligheid**

De veiligheidsaspecten worden in buurt 177 alle significant lager beoordeeld dan gemiddeld. In buurten 171, 175, 177 en 178 wordt de last van criminaliteit significant lager beoordeeld dan gemiddeld in Tilburg. Met name buurten 171 en 175 scoren laag met respectievelijk een 5,1 en een 5,3. De veiligheid 's avonds wordt in de buurten 170, 171, 176, 177 en 178 significant lager beoordeeld dan gemiddeld.

### **Totaaloordeel**

Het totaaloordeel valt in alle buurten significant lager uit dan gemiddeld (7,3). Geen van de buurten scoort hoger dan een 6,9 voor dit aspect. De ontwikkeling van de buurt wordt in buurten 172, 173 en 174 significant lager beoordeeld dan gemiddeld. De overige buurten scoren vergelijkbaar met het gemiddelde.

### **Ontwikkelingen ten opzichte van 2004 en 2007**

In vergelijking met de meting van 2004 zijn er tien positieve ontwikkelingen te zien. Buurt 173 en 175 scoren significant hoger op groenvoorzieningen. De speelvoorzieningen worden in buurt 177 significant hoger beoordeeld en buurt 175 scoort op samenleven bewoners en contacten in de buurt significant hoger. De omgang van bewoners van verschillende etnische afkomst wordt in buurt 172 significant hoger beoordeeld. De overlast van criminaliteit wordt significant hoger beoordeeld in de buurten 173, 174 en 176. De overlast van criminaliteit wordt in buurt 176 tevens significant hoger beoordeeld dan bij de meting in 2007. Tot slot wordt de veiligheid 's avonds in buurt 173 significant hoger beoordeeld dan bij de meting in 2004.



## Wijk 18 – Rooi Harten

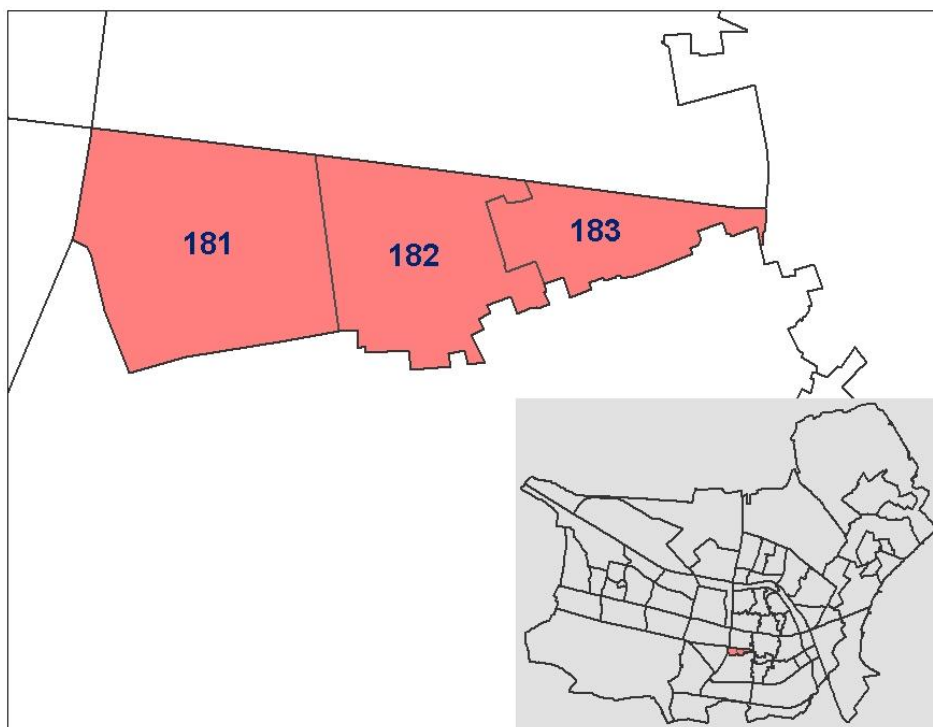

De wijk Rooi Harten bestaat uit drie buurten. De wijk wordt omgeven door de Bredaseweg, de Ringbaan West en de Akkerstraat/Ruysdaelstraat. Een opvallend landschappelijk element is het Kromhoutpark. De bebouwing van de buurt is voor een derde nieuw (na 1990) en voor het overige vooroorlogs. De oude bebouwing betreft voornamelijk eengezinswoningen, de nieuwbouw is voornamelijk gestapeld. In totaal bestaat twee derde van de woningen uit koopwoningen.

	Fysieke woonomgeving	Sociale woonomgeving	Ongenoegens	Veiligheid	Totaal
	Kwaliteit van uw woning t.o.v. 2004 t.o.v. 2007				t.o.v. 2004 t.o.v. 2007
181	8,0 - - 7,6 - - 7,1				7,8 - - 7,3
182	7,6 - - 6,6 - - 6,3				7,8 - - 6,8
183	7,1 - - 6,3 - - 5,5				7,8 - - 6,8
<b>Tilburg</b>	<b>7,7</b> - - <b>7,1</b> - - <b>6,7</b>	<b>7,0</b> - - <b>6,7</b> - - <b>7,4</b>	<b>6,0</b> - - <b>6,1</b> - - <b>6,0</b>	<b>6,5</b> - - <b>7,9</b> - - <b>6,7</b>	<b>7,3</b> - - <b>6,8</b> - - <b>5,7</b>
	Uitstraling van de woningen t.o.v. 2004 t.o.v. 2007				
	Woonomgeving t.o.v. 2004 t.o.v. 2007				
	Verlichting t.o.v. 2004 t.o.v. 2007				
	Groenvoorzieningen t.o.v. 2004 t.o.v. 2007				
	Speelvoorzieningen t.o.v. 2004 t.o.v. 2007				
	Aanbod en kwaliteit voorzieningen t.o.v. 2004 t.o.v. 2007				
	Bewoners samenleven t.o.v. 2004 t.o.v. 2007				
	Contacten in de buurt t.o.v. 2004 t.o.v. 2007				
	Belangrijk/prettig contacten t.o.v. 2004 t.o.v. 2007				
	Omgaan van verschillende etnische afkomst t.o.v. 2004 t.o.v. 2007				
	Betrokkenheid van de bewoners t.o.v. 2004 t.o.v. 2007				
	Overlast (van het gedrag) van anderen t.o.v. 2004 t.o.v. 2007				
	Overlast van activiteit t.o.v. 2004 t.o.v. 2007				
	Last van vervuiling t.o.v. 2004 t.o.v. 2007				
	Verkeersoverlast t.o.v. 2004 t.o.v. 2007				
	Overlast parkeergedrag t.o.v. 2004 t.o.v. 2007				
	Last van criminaliteit t.o.v. 2004 t.o.v. 2007				
	Veiligheid overdag t.o.v. 2004 t.o.v. 2007				
	Veiligheid 's avonds t.o.v. 2004 t.o.v. 2007				
	Totaaloordeel t.o.v. 2004 t.o.v. 2007				
	Acheruit of vooruitgang buurt t.o.v. 2004 t.o.v. 2007				

▲	significante vooruitgang t.o.v. vorige meting	7,5	positieve afwijking t.o.v. gemiddelde gemeente Tilburg
▼	significante achteruitgang t.o.v. vorige meting	7,5	negatieve afwijking t.o.v. gemiddelde gemeente Tilburg
-	geen significante ontwikkeling t.o.v. vorige meting	7,5	geen significante afwijking t.o.v. gemiddelde gemeente Tilburg
		7,5	niet representatief door lage respons

N.B. De kleuren van de cijfers, en de driehoekjes achter de cijfers, geven aan of er sprake is van statistisch significante afwijkingen. Hierbij is voor elk cijfer rekening gehouden met het aantal respondenten en de spreiding van de cijfers. Het kan daarom zijn dat in twee buurten een zelfde score wordt gegeven, maar dat het cijfer in de ene buurt wel significant afwijkt van het gemeentelijk gemiddelde, maar in de andere buurt niet. Dit komt bijvoorbeeld doordat het aantal respondenten een stuk lager is in de andere buurt. In paragraaf 2.3 van dit rapport wordt de analyse uitgebreid toegelicht.

### **Fysieke woonomgeving**

Buurt 181 scoort op vier aspecten van de fysieke woonomgeving significant hoger dan gemiddeld: uitstraling van de woningen (7,6), woonomgeving (7,5), groenvoorzieningen (7,8) en speelvoorzieningen (7,0). Het aanbod en de kwaliteit van voorzieningen (6,6) wordt in deze buurt echter significant lager beoordeeld dan gemiddeld. In buurt 183 worden de uitstraling van de woningen, de woonomgeving en de groenvoorzieningen significant lager beoordeeld dan gemiddeld. In buurt 182 wordt alleen de woonomgeving significant lager beoordeeld dan gemiddeld.

### **Sociale woonomgeving**

Buurt 183 scoort op vier aspecten van de sociale woonomgeving significant lager dan gemiddeld: bewoners samenleven (6,4), contacten in de buurt (5,5), belang contacten (6,3) en betrokkenheid van bewoners (5,4). Buurt 181 scoort daarentegen significant hoger dan gemiddeld op samenleven bewoners (7,4) en betrokkenheid van de bewoners (6,6). Buurt 181 scoort op alle aspecten van de sociale woonomgeving vergelijkbaar met de gemiddelden van Tilburg.

### **Ongenoegens**

Buurt 182 scoort op drie overlastaspecten significant lager dan gemiddeld: overlast van vervuiling (4,9), verkeersoverlast (5,0) en overlast van parkeergedrag (4,4). Buurt 183 scoort significant lager dan gemiddeld op de overlast van activiteiten (6,6) en overlast van parkeergedrag (4,3). Een bewoner uit buurt 183 merkt op over de vervuiling (5,2): *“Veel zwerfvuil, plus ondanks de hondenpoep-containers veel hondenpoep, dikwijls binnen 5 à 10 meter van zo’n container.”* Buurt 181 scoort daarentegen op twee aspecten significant hoger dan gemiddeld: overlast van vervuiling (6,6) en overlast van parkeergedrag (6,7).

### **Veiligheid**

De veiligheidsaspecten worden over het algemeen vergelijkbaar met het gemiddelde beoordeeld in de buurten van Rooi Harten. Alleen de last van criminaliteit wordt in buurt 182 met een 5,5 significant lager beoordeeld dan gemiddeld.

### **Totaaloordeel**

Het totaaloordeel en de ontwikkeling van de buurt vallen in buurt 181 significant hoger uit dan gemiddeld, met respectievelijk een 7,8 en een 6,5. Deze aspecten worden in buurt 183 echter significant lager beoordeeld met een 6,8 als totaaloordeel en een 4,9 voor de ontwikkeling in de buurt. Buurt 182 scoort op beide aspecten vergelijkbaar met de gemiddelden.

### **Ontwikkelingen ten opzichte van 2004 en 2007**

De overlast van (het gedrag van) anderen wordt in buurt 181 zowel ten opzichte van 2004 als 2007 significant hoger beoordeeld. Daarnaast wordt de overlast van criminaliteit in deze buurt significant hoger beoordeeld dan in 2004. In de andere buurten hebben zich geen significante ontwikkelingen voorgedaan.



## Wijk 19 – Hagelkruis

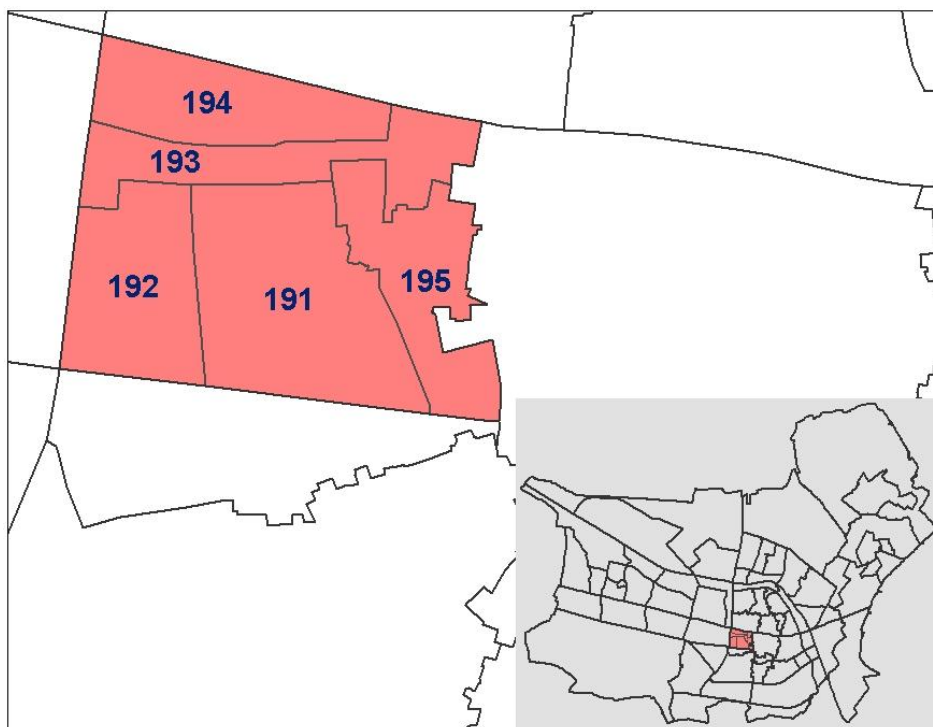

De spoorlijn met haar rangeerterrein, Ringbaan West, de Bredaseweg en de Noordhoekring vormen de grenzen van Hagelkruis. De wijk bestaat uit vijf buurten waarvan er vier zijn meegenomen in het onderzoek. Buurten 192 en 193 zijn grotendeels na 1975 gebouwd. Buurt 193 bestaat vooral uit sociale huurwoningen. De buurten 191, 192 en 195 bestaan voornamelijk uit koopwoningen.

		Fysieke woonomgeving	Sociale woonomgeving	Ongenoegens	Veiligheid	Totaal
		Kwaliteit van uw woning				
191	7,9 - 7,2	7,9 - 7,2	7,1 - 7,1	6,5 - 6,0	6,5 - 8,4	7,9 - 7,9
192	8,3 - 7,7	8,3 - 7,7	7,1 - 7,2	6,0 - 5,5	8,4 - 8,3	7,9 - 7,7
193	7,6 - 7,0	7,6 - 7,0	7,2 - 7,3	6,2 - 5,2	8,4 - 7,8	7,7 - 7,2
195	7,7 - 7,0	7,7 - 7,0	7,2 - 7,2	6,1 - 5,3	8,2 - 6,9	7,6 - 7,6
<b>Tilburg</b>	<b>7,7</b>	<b>7,1</b>	<b>7,4</b>	<b>6,0</b>	<b>7,9</b>	<b>7,3</b>
		Uitstraling van de woningen				
	t.o.v. 2004					
	t.o.v. 2007					
		Woonomgeving				
	t.o.v. 2004					
	t.o.v. 2007					
		Verlichting				
	t.o.v. 2004					
	t.o.v. 2007					
		Groenvoorzieningen				
	t.o.v. 2004					
	t.o.v. 2007					
		Speelvoorzieningen				
	t.o.v. 2004					
	t.o.v. 2007					
		Aanbod en kwaliteit voorzieningen				
	t.o.v. 2004					
	t.o.v. 2007					
		Bewoners samenleven				
	t.o.v. 2004					
	t.o.v. 2007					
		Contacten in de buurt				
	t.o.v. 2004					
	t.o.v. 2007					
		Belangrijk/prettig contacten				
	t.o.v. 2004					
	t.o.v. 2007					
		Omgaan van verschillende etnische afkomst				
	t.o.v. 2004					
	t.o.v. 2007					
		Betrokkenheid van de bewoners				
	t.o.v. 2004					
	t.o.v. 2007					
		Overlast (van het gedrag) van ander				
	t.o.v. 2004					
	t.o.v. 2007					
		Overlast van activiteit				
	t.o.v. 2004					
	t.o.v. 2007					
		Last van vervuiling				
	t.o.v. 2004					
	t.o.v. 2007					
		Verkeersoverlast				
	t.o.v. 2004					
	t.o.v. 2007					
		Overlast parkeergedrag				
	t.o.v. 2004					
	t.o.v. 2007					
		Last van criminaliteit				
	t.o.v. 2004					
	t.o.v. 2007					
		Veiligheid overdag				
	t.o.v. 2004					
	t.o.v. 2007					
		Veiligheid 's avonds				
	t.o.v. 2004					
	t.o.v. 2007					
		Totaaloordeel				
	t.o.v. 2004					
	t.o.v. 2007					
		Acheruit of vooruitgang buurt				
	t.o.v. 2004					
	t.o.v. 2007					

▲ significante vooruitgang t.o.v. vorige meting  
 ▼ significante achteruitgang t.o.v. vorige meting  
 - geen significante ontwikkeling t.o.v. vorige meting

7,5 positieve afwijking t.o.v. gemiddelde gemeente Tilburg  
 7,5 negatieve afwijking t.o.v. gemiddelde gemeente Tilburg  
 7,5 geen significante afwijking t.o.v. gemiddelde gemeente Tilburg  
 7,5 niet representatief door lage respons

N.B. De kleuren van de cijfers, en de driehoekjes achter de cijfers, geven aan of er sprake is van statistisch significante afwijkingen. Hierbij is voor elk cijfer rekening gehouden met het aantal respondenten en de spreiding van de cijfers. Het kan daarom zijn dat in twee buurten een zelfde score wordt gegeven, maar dat het cijfer in de ene buurt wel significant afwijkt van het gemeentelijk gemiddelde, maar in de andere buurt niet. Dit komt bijvoorbeeld doordat het aantal respondenten een stuk lager is in de andere buurt. In paragraaf 2.3 van dit rapport wordt de analyse uitgebreid toegelicht.



### **Fysieke woonomgeving**

Buurt 192 scoort met een 8,3 voor de kwaliteit van de eigen woning, een 7,7 voor de uitstraling van de woningen en een 7,1 voor de groenvoorzieningen significant hoger dan gemiddeld in Tilburg. Buurt 195 scoort voor de woonomgeving (6,3) en voor de groenvoorzieningen (5,9) lager dan gemiddeld. Een bewoner uit deze buurt zegt over dit laatste: *“We zijn een bomenbuurt zonder bomen. Wat groen is goed voor een mens.”* De speelvoorzieningen worden in buurten 191 en 193 respectievelijk met een 5,3 en een 5,7 beoordeeld en scoren hiermee significant lager dan gemiddeld. In buurt 193 scoort de verlichting met een 7,4 hoger dan gemiddeld in Tilburg.

### **Sociale woonomgeving**

De aspecten van de sociale woonomgeving krijgen in bijna alle buurten van Hagelkruis scores die niet afwijken van het gemeentelijk gemiddelde. Buurt 195 scoort op het samenleven van bewoners met een 7,4 en op de betrokkenheid van bewoners een 6,7 significant hoger dan gemiddeld.

### **Ongenoegens**

De overlast van parkeergedrag wordt in drie buurten significant lager beoordeeld dan gemiddeld: buurt 191 (4,8), buurt 192 (4,0), buurt 195 (5,3). Een bewoner uit buurt 195 zegt hierover: *“Regelmatig wordt er tegen bumpers geparkeerd. Te veel vergunningen voor het aantal auto's dat in de straat kan.”* De verkeersoverlast wordt in buurt 193 (5,2) en buurt 195 (5,3) significant lager beoordeeld. Het derde aspect dat in buurt 195 significant lager wordt beoordeeld is de overlast van activiteiten (6,7).

### **Veiligheid**

De veiligheidsaspecten worden in Hagelkruis vergelijkbaar met het gemiddelde of significant hoger beoordeeld. In buurt 191 en buurt 192 worden de veiligheid overdag en de veiligheid 's avonds significant hoger beoordeeld dan gemiddeld in Tilburg.

### **Totaaloordeel**

Het totaaloordeel valt in drie buurten significant hoger uit dan gemiddeld: buurt 191 scoort een 7,9, buurt 192 scoort een 7,7 en buurt 195 een 7,6. De ontwikkeling van de buurt wordt in alle buurten van Hagelkruis vergelijkbaar met het gemiddelde beoordeeld.

### **Ontwikkelingen ten opzichte van 2004 en 2007**

Ten opzichte van 2004 zijn er twee positieve ontwikkelingen. De speelvoorzieningen en de last van criminaliteit worden in buurt 193 significant hoger beoordeeld. In vergelijking met de scores van 2007 wordt de ontwikkeling van de buurt in buurt 195 met een 5,3 significant lager beoordeeld.



## Wijk 20 – Besterd

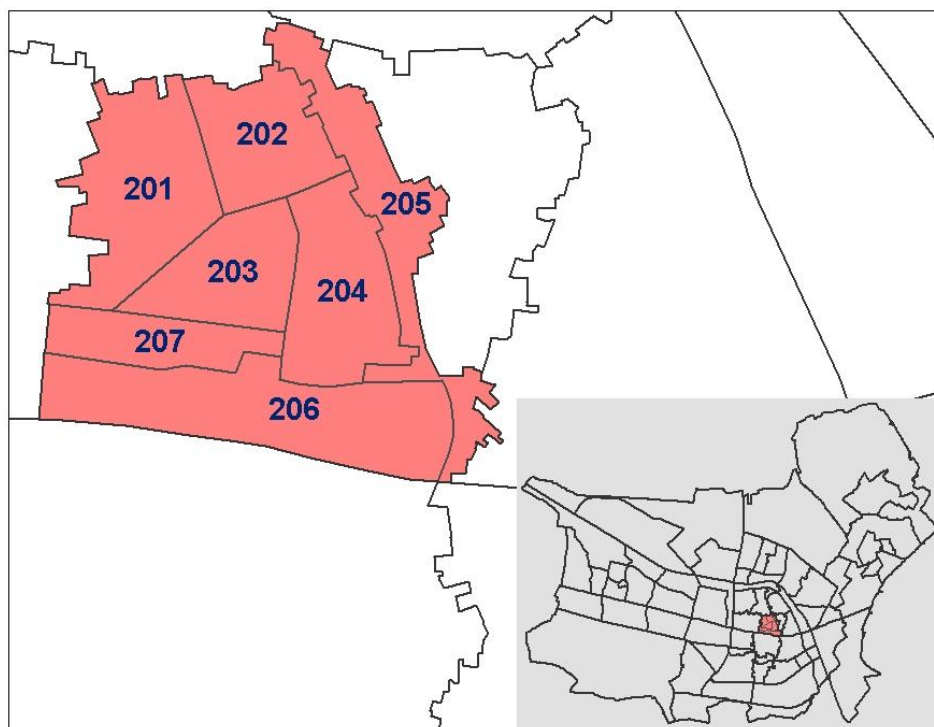

Besterd ligt aan de noordkant van het Centraal Station. De wijk bestaat uit zeven buurten. De Veldhovenring, die overgaat in de Besterdring, begrenst de wijk aan de noordkant. De buurten 201 en 204 kenmerken zich door een groot aandeel koopwoningen, gebouwd voor de oorlog. In buurten 202 en 203 vinden we overwegend sociale huurwoningen en woningen die gebouwd zijn na 1975. Buurt 206 is niet opgenomen in het onderzoek, dit terrein wordt voornamelijk in beslag genomen door de werkplaats van NS.

	Fysieke woonomgeving	Sociale woonomgeving	Ongenoegens	Veiligheid	Totaal
	Kwaliteit van uw woning				
	Uitstraling van de woningen				
	Woonomgeving				
	Verlichting				
	Groenvoorzieningen				
	Speelvoorzieningen				
	Aanbod en kwaliteit voorzieningen				
	Bewoners samenleven				
	Contacten in de buurt				
	Belangrijk/prettig contacten				
	Omgaan van verschillende etnische afkomst				
	Betrokkenheid van de bewoners				
	Overlast (van het gedrag) van ander				
	Overlast van activiteit				
	Last van vervuiling				
	Verkeersoverlast				
	Overlast parkeergedrag				
	Last van criminaliteit				
	Veiligheid overdag				
	Veiligheid 's avonds				
	Acheruit of vooruitgang buurt				
	Totaaloordeel				
201	7,9	7,4	7,7	6,7	7,9
202	7,8	7,2	6,6	8,1	7,9
203	7,8	7,2	6,3	7,7	7,1
204	7,5	6,8	6,9	7,7	7,7
205	7,0	6,2	6,8	7,5	7,2
207	6,7	5,7	6,7	8,1	6,6
Tilburg	7,7	7,1	7,0	7,9	7,3

▲	significante vooruitgang t.o.v. vorige meting	7,5	positieve afwijking t.o.v. gemiddelde gemeente Tilburg
▼	significante achteruitgang t.o.v. vorige meting	7,5	negatieve afwijking t.o.v. gemiddelde gemeente Tilburg
-	geen significante ontwikkeling t.o.v. vorige meting	7,5	geen significante afwijking t.o.v. gemiddelde gemeente Tilburg
		7,5	niet representatief door lage respons

N.B. De kleuren van de cijfers, en de driehoekjes achter de cijfers, geven aan of er sprake is van statistisch significante afwijkingen. Hierbij is voor elk cijfer rekening gehouden met het aantal respondenten en de spreiding van de cijfers. Het kan daarom zijn dat in twee buurten een zelfde score wordt gegeven, maar dat het cijfer in de ene buurt wel significant afwijkt van het gemeentelijk gemiddelde, maar in de andere buurt niet. Dit komt bijvoorbeeld doordat het aantal respondenten een stuk lager is in de andere buurt. In paragraaf 2.3 van dit rapport wordt de analyse uitgebreid toegelicht.

### **Fysieke woonomgeving**

Buurt 205 valt op, omdat deze buurt op vier fysieke aspecten significant lager scoort dan gemiddeld: de kwaliteit van de woning (7,0), uitstraling van de woningen (6,2), groenvoorzieningen (6,0) en speelvoorzieningen (4,8). Wel scoort deze buurt op verlichting (7,5) significant hoger dan gemiddeld. Buurt 204 scoort op de groenvoorzieningen (5,8) en de speelvoorzieningen (5,4) significant lager dan gemiddeld in Tilburg. De groenvoorzieningen worden ook in buurt 202, met een 5,8, significant lager dan gemiddeld beoordeeld. In buurt 201 worden de woonomgeving (7,2) en de speelvoorzieningen juist significant hoger dan gemiddeld beoordeeld. In buurt 203 worden de speelvoorzieningen (7,1) tevens boven gemiddeld beoordeeld, evenals het aanbod en de kwaliteit van voorzieningen (7,8).

### **Sociale woonomgeving**

De aspecten van de sociale woonomgeving worden in buurt 201 bijna allemaal significant hoger beoordeeld dan gemiddeld: samenleven bewoners (7,7), contacten in de buurt (7,3), belang contacten (7,8) en betrokkenheid bewoners (7,1). Buurt 205 scoort echter op vier aspecten lager dan gemiddeld: contacten in de buurt (6,1), omgang verschillende etnische afkomst (6,0), betrokkenheid (5,6) en overlast van anderen (4,9). De overlast van anderen wordt met een 5,7 in buurt 204 ook significant lager beoordeeld dan gemiddeld.

### **Ongenoegens**

In buurt 204 en buurt 205 worden (bijna) alle overlastaspecten significant lager beoordeeld dan gemiddeld. Alleen de overlast van vervuiling wordt in buurt 205 met een 5,5 vergelijkbaar met het gemiddelde beoordeeld. Het parkeergedrag krijgt in buurt 204 slechts een 3,8. Hierover worden in deze buurt dan ook veel opmerkingen gemaakt, zoals deze: *“We hebben heel veel last van parkeeroverlast en met dat stuk van betaald parkeren wordt dat alleen maar erger.”*

In buurt 202 wordt zowel de last van vervuiling (5,3) als de overlast van parkeergedrag (4,8) significant lager beoordeeld dan gemiddeld. Buurt 201 scoort beter dan de andere buurten van Besterd. De overlast van vervuiling (6,8) en de verkeersoverlast (6,8) worden in deze buurt significant hoger beoordeeld dan gemiddeld. In buurt 203 wordt de verkeersoverlast ook hoger dan gemiddeld beoordeeld (7,1). De scores van buurt 207 wijken net als bij de andere thema's op geen enkel aspect af van het gemiddelde van Tilburg.

### **Veiligheid**

De veiligheidsaspecten worden in buurten 204 en 205 allemaal significant lager dan gemiddeld beoordeeld. Buurt 205 scoort het laagst met een 5,6 voor de last van criminaliteit, een 7,3 voor de veiligheid overdag en een 5,7 voor de veiligheid 's avonds.

### **Totaaloordeel**

In buurt 201 valt zowel het totaaloordeel (7,9) als de ontwikkeling van de buurt (6,2) significant hoger uit dan gemiddeld. Buurt 205 scoort op het totaaloordeel juist significant lager dan gemiddeld. De ontwikkeling van de buurt wordt in buurt 204 met een 5,0 significant lager dan gemiddeld beoordeeld. In buurt 203 wordt dit aspect met een 6,5 juist hoger dan gemiddeld beoordeeld.

### **Ontwikkelingen ten opzichte van 2004 en 2007**

Buurt 202 scoort in 2010 een 7,8 voor de kwaliteit van de eigen woning. Dit is een significante verbetering, zowel ten opzichte van 2007 als van 2004. De uitstraling van de woningen wordt in deze buurt ook significant hoger beoordeeld dan in 2004. De betrokkenheid van bewoners wordt in buurt 201 (7,1) significant hoger beoordeeld dan in 2004.



## Wijk 21 – Gasthuisstraat

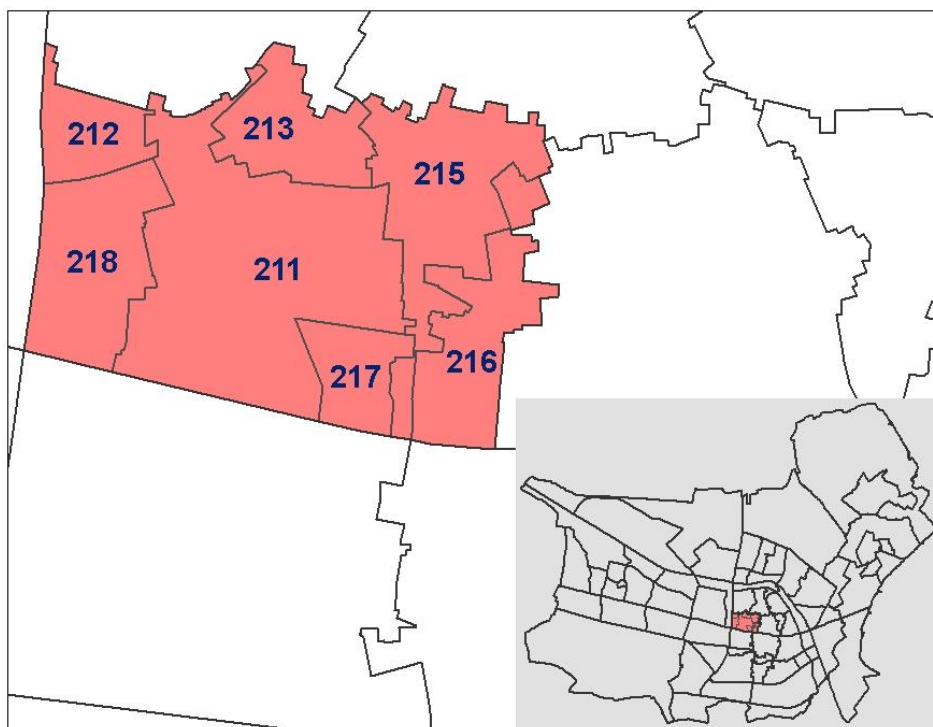

Het spoor, Ringbaan West, de Kwaadeindstraat, het Wilhelminapark en de Stedekestraat vormen de grenzen van de wijk Gasthuisstraat. De wijk bestaat uit acht buurten, waarvan alleen buurt 217 niet in het onderzoek is meegenomen. Dit betreft een buurt met vooral kleine bedrijvigheid en een grote supermarkt. De wijk bestaat voor het grootste gedeelte uit koopwoningen. De sociale huurwoningen liggen voornamelijk in de buurten 218 en 213. Ongeveer de helft van de woningen in de wijk is vooroorlogs.

	Fysieke woonomgeving	Sociale woonomgeving	Ongenoegens	Veiligheid	Totaal
211	Kwaliteit van uw woning t.o.v. 2004 t.o.v. 2007				t.o.v. 2004 t.o.v. 2007
212	Uitstraling van de woningen t.o.v. 2004 t.o.v. 2007				
213	Woonomgeving t.o.v. 2004 t.o.v. 2007				
214	Verlichting t.o.v. 2004 t.o.v. 2007				
215	Groenvoorzieningen t.o.v. 2004 t.o.v. 2007				
216	Speelvoorzieningen t.o.v. 2004 t.o.v. 2007				
217	Aanbod en kwaliteit voorzieningen t.o.v. 2004 t.o.v. 2007				
218	Bewoners samenleven t.o.v. 2004 t.o.v. 2007	Bewoners samenleven t.o.v. 2004 t.o.v. 2007	Overlast van activiteit t.o.v. 2004 t.o.v. 2007	Last van criminaliteit t.o.v. 2004 t.o.v. 2007	
		Belangrijk/prettig contacten t.o.v. 2004 t.o.v. 2007	Last van vervuiling t.o.v. 2004 t.o.v. 2007	Veiligheid overdag t.o.v. 2004 t.o.v. 2007	
		Omgaan van verschillende etnische afkomst t.o.v. 2004 t.o.v. 2007	Verkeersoverlast t.o.v. 2004 t.o.v. 2007	Veiligheid 's avonds t.o.v. 2004 t.o.v. 2007	
		Betrokkenheid van de bewoners t.o.v. 2004 t.o.v. 2007	Overlast parkeergedrag t.o.v. 2004 t.o.v. 2007	Acheruit of vooruitgang buurt t.o.v. 2004 t.o.v. 2007	
		Overlast (van het gedrag) van ander t.o.v. 2004 t.o.v. 2007		Totaaloordeel	
<b>Tilburg</b>	<b>7,1</b>	<b>7,0</b>	<b>6,7</b>	<b>7,4</b>	<b>6,5</b>
	<b>7,1</b>	<b>6,7</b>	<b>6,7</b>	<b>7,4</b>	<b>7,3</b>
	<b>6,6</b>	<b>6,3</b>	<b>6,3</b>	<b>6,0</b>	<b>5,7</b>

▲	significante vooruitgang t.o.v. vorige meting	7,5	positieve afwijking t.o.v. gemiddelde gemeente Tilburg
▼	significante achteruitgang t.o.v. vorige meting	7,5	negatieve afwijking t.o.v. gemiddelde gemeente Tilburg
-	geen significante ontwikkeling t.o.v. vorige meting	7,5	geen significante afwijking t.o.v. gemiddelde gemeente Tilburg
		7,5	niet representatief door lage respons

N.B. De kleuren van de cijfers, en de driehoekjes achter de cijfers, geven aan of er sprake is van statistisch significante afwijkingen. Hierbij is voor elk cijfer rekening gehouden met het aantal respondenten en de spreiding van de cijfers. Het kan daarom zijn dat in twee buurten een zelfde score wordt gegeven, maar dat het cijfer in de ene buurt wel significant afwijkt van het gemeentelijk gemiddelde, maar in de andere buurt niet. Dit komt bijvoorbeeld doordat het aantal respondenten een stuk lager is in de andere buurt. In paragraaf 2.3 van dit rapport wordt de analyse uitgebreid toegelicht.



### **Fysieke woonomgeving**

Buurt 218 valt in negatieve zin op. Vier aspecten van de fysieke woonomgeving worden significant lager beoordeeld dan gemiddeld in Tilburg: kwaliteit eigen woning (7,2), uitstraling van de woningen (6,5), woonomgeving (6,1) en groenvoorzieningen (6,1). In buurt 212 wordt de kwaliteit van de eigen woning met een 8,5 juist significant hoger beoordeeld dan gemiddeld. In buurt 213 wordt het aspect speelvoorzieningen met een 7,1 significant hoger beoordeeld dan gemiddeld. Hetzelfde geldt voor de groenvoorzieningen (7,4) in buurt 215 en de speelvoorzieningen (6,8) in buurt 216.

### **Sociale woonomgeving**

Buurt 215 scoort op twee aspecten significant lager dan gemiddeld: samenleven bewoners (6,5) en overlast van anderen (5,5). Hetzelfde geldt voor buurt 218, maar dan voor de aspecten contacten in de buurt (6,0) en betrokkenheid van bewoners (5,7).

### **Ongenoegens**

Buurt 215 valt in negatieve zin op, de buurt scoort op alle aspecten significant lager dan gemiddeld: overlast activiteiten (6,3), last van vervuiling (5,2), verkeersoverlast (4,3) en overlast parkeergedrag (4,6). Er worden in deze buurt relatief veel opmerkingen gemaakt over zwerfvuil: *“Veel zwerfvuil rond veldje Dr. Nolenstraat. Schoonmaak rond het veld gebeurt slecht, er ligt al maanden glas bij de ingang Kardinaal Alfrinkstraat.”* In buurt 211 wordt de overlast van parkeergedrag (5,0) significant lager beoordeeld dan gemiddeld en in buurt 212 scoort de verkeersoverlast (4,7) significant lager. De last van vervuiling (7,6) wordt in deze buurt juist significant hoger beoordeeld dan gemiddeld. In buurt 213 geldt dit voor de verkeersoverlast (7,2). De overlast van vervuiling wordt in buurt 218 (5,1) significant lager beoordeeld dan gemiddeld en buurt 216 scoort op overlast activiteiten (6,5) significant lager.

### **Veiligheid**

In buurt 213 wordt de last van criminaliteit met een 7,1 significant hoger beoordeeld dan gemiddeld in Tilburg. In buurt 215 ervaren de bewoners juist meer overlast van criminaliteit, daar wordt dit aspect met een 5,6 significant lager beoordeeld dan gemiddeld. De veiligheid 's avonds wordt in buurten 215 en 216 beide met een 6,1 significant lager beoordeeld dan gemiddeld in Tilburg.

### **Totaaloordeel**

De aspecten totaaloordeel en de ontwikkeling van de buurt vallen in alle buurten van de Gasthuisstraat vergelijkbaar met de gemeentelijke gemiddelden uit.

### **Ontwikkelingen ten opzichte van 2004 en 2007**

In buurt 216 zijn de meeste significante ontwikkelingen te zien. Negen aspecten zijn ten opzichte van de meting in 2004 verbeterd: speelvoorzieningen (6,8), overlast van anderen (6,2), overlast van activiteiten (6,5), overlast van parkeergedrag (5,8), last van criminaliteit (6,4), veiligheid overdag (7,7), veiligheid 's avonds (6,1), totaaloordeel (7,2) en ontwikkeling buurt (6,1). In buurt 211 worden vier aspecten significant hoger beoordeeld dan in 2004: de verlichting (7,3), last van criminaliteit (6,7), veiligheid overdag (8,1) en veiligheid 's avonds (6,9). In buurt 218 worden eveneens vier aspecten significant hoger beoordeeld dan in 2004: kwaliteit eigen woning (7,2), uitstraling van de woningen (6,5), veiligheid 's avonds (6,9) en ontwikkeling buurt (6,0). In buurt 213 wordt alleen de last van criminaliteit significant hoger beoordeeld dan in 2004. Ten opzichte van de meting in 2007 is er één significante verbetering: in buurt 212 wordt de overlast van vervuiling met een 7,6 significant hoger beoordeeld.



## Wijk 22 – De Hasselt

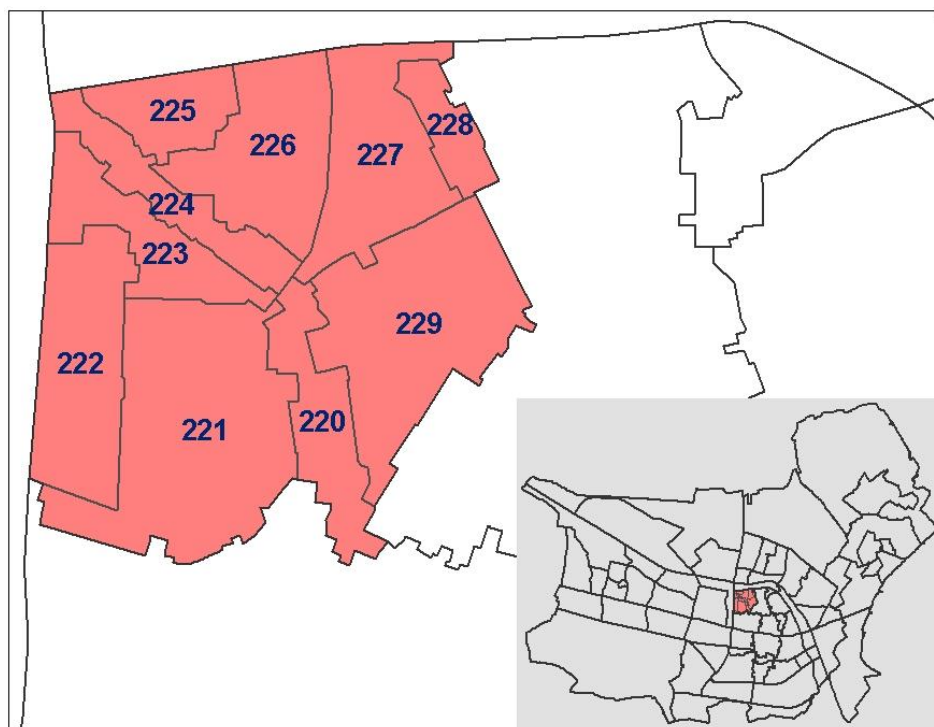

De wijk Hasselt ligt in de oksel van de Ringbaan West en Ringbaan Noord. In het zuiden wordt het gebied begrensd door de Tongerlose Hoefstraat en in het westen door het Kasteelpad. Ongeveer de helft van de woningen in de wijk bestaat uit sociale huurwoningen. De wijk wordt gedomineerd door eengezinswoningen. De wijk bestaat uit tien buurten.

	Fysieke woonomgeving	Sociale woonomgeving	Ongenoegens	Veiligheid	Totaal
220	Kwaliteit van uw woning t.o.v. 2004 t.o.v. 2007	7,5 - 5,5 - 6,7	7,0 - 6,7 - 6,3	6,7 - 6,3 - 6,2	6,2 - 4,1 - 6,2
221	Uitstraling van de woningen t.o.v. 2004 t.o.v. 2007	7,4 - 6,3 - 6,4	6,0 - 5,7 - 5,3	7,6 - 7,6 - 5,6	6,7 - 5,3 - 6,7
222	Aanbod en kwaliteit voorzieningen t.o.v. 2004 t.o.v. 2007	7,3 - 7,0 - 6,7	5,5 - 5,3 - 6,1	6,2 - 6,3 - 6,3	6,5 - 5,6 - 6,5
223	Speelvoorzieningen t.o.v. 2004 t.o.v. 2007	7,0 - 7,0 - 7,0	6,1 - 6,1 - 6,1	7,0 - 7,0 - 7,0	6,6 - 5,1 - 6,6
224	Groenvoorzieningen t.o.v. 2004 t.o.v. 2007	7,1 - 6,6 - 6,6	5,6 - 5,6 - 5,8	5,9 - 5,7 - 5,7	6,6 - 5,1 - 6,4
225	Verlichting t.o.v. 2004 t.o.v. 2007	6,6 - 6,6 - 6,6	5,8 - 5,6 - 5,6	6,9 - 7,8 - 6,1	6,4 - 4,8 - 6,4
226	Woonomgeving t.o.v. 2004 t.o.v. 2007	6,0 - 6,0 - 6,0	6,0 - 5,8 - 4,5	6,1 - 6,8 - 5,7	6,4 - 4,8 - 5,9
227	Overlast (van het gedrag) van anderen t.o.v. 2004 t.o.v. 2007	6,7 - 6,7 - 6,3	5,9 - 5,9 - 5,1	7,0 - 7,0 - 5,2	6,4 - 4,7 - 6,4
228	Betrokkenheid van de bewoners t.o.v. 2004 t.o.v. 2007	6,9 - 6,9 - 6,9	6,2 - 6,2 - 6,2	7,8 - 7,8 - 6,7	6,8 - 5,4 - 6,8
229	Overlast van activiteit t.o.v. 2004 t.o.v. 2007	6,8 - 6,8 - 6,8	6,2 - 6,2 - 6,2	7,8 - 7,8 - 6,1	7,3 - 5,7 - 7,3
<b>Tilburg</b>		<b>7,1 6,7 7,1 6,6 6,3 7,3</b>	<b>7,0 6,7 7,4 6,5 6,2 6,3</b>	<b>7,5 6,1 6,0 6,1 6,0 6,1</b>	<b>6,5 6,1 6,0 6,1 6,0 6,1</b>

▲ significante vooruitgang t.o.v. vorige meting  
 ▼ significante achteruitgang t.o.v. vorige meting  
 - geen significante ontwikkeling t.o.v. vorige meting

7,5 positieve afwijking t.o.v. gemiddelde gemeente Tilburg  
 7,5 negatieve afwijking t.o.v. gemiddelde gemeente Tilburg  
 7,5 geen significante afwijking t.o.v. gemiddelde gemeente Tilburg  
 7,5 niet representatief door lage respons

N.B. De kleuren van de cijfers, en de driehoekjes achter de cijfers, geven aan of er sprake is van statistisch significante afwijkingen. Hierbij is voor elk cijfer rekening gehouden met het aantal respondenten en de spreiding van de cijfers. Het kan daarom zijn dat in twee buurten een zelfde score wordt gegeven, maar dat het cijfer in de ene buurt wel significant afwijkt van het gemeentelijk gemiddelde, maar in de andere buurt niet. Dit komt bijvoorbeeld doordat het aantal respondenten een stuk lager is in de andere buurt. In paragraaf 2.3 van dit rapport wordt de analyse uitgebreid toegelicht.

### **Fysieke woonomgeving**

De kwaliteit van de eigen woning wordt in buurt 222 met een 6,7 significant lager beoordeeld dan gemiddeld. De uitstraling van de woningen wordt in de buurten 220, 221, 222 en 223 significant lager beoordeeld dan gemiddeld. De woonomgeving wordt tevens in vier buurten significant lager beoordeeld dan gemiddeld: buurten 220, 224, 227 en 228. Buurt 221 scoort op de verlichting en de groenvoorzieningen significant lager en buurt 224 scoort significant lager op de groenvoorzieningen. De speelvoorzieningen worden vrij positief beoordeeld. Drie buurten scoren significant hoger dan gemiddeld: buurt 221 (6,8), buurt 222 (7,0) en buurt 223 (7,0). Tot slot wordt de kwaliteit en het aanbod van de voorzieningen in drie buurten significant lager beoordeeld dan gemiddeld: buurt 221 (6,7), buurt 224 (6,6) en buurt 227 (6,8).

### **Sociale woonomgeving**

Bij de sociale woonomgeving vallen twee buurten op: buurten 221 en 227. De buurten scoren op alle aspecten significant lager dan gemiddeld, behalve voor het belang van contacten. Buurt 222 scoort op twee aspecten significant lager dan gemiddeld: samenleven bewoners (6,2) en betrokkenheid van bewoners (5,4).

### **Ongenoegens**

De verkeersoverlast wordt in de meeste buurten significant lager beoordeeld dan gemiddeld: buurt 220 (3,7), buurt 223 (5,1), buurt 224 (5,1) en buurt 227 (5,2). Buurt 220 scoort ook op de overlast van activiteiten (6,2) en de overlast van parkeergedrag (4,4) significant lager dan gemiddeld. De overlast van parkeergedrag wordt in buurt 224 met een 4,9 ook significant lager dan gemiddeld beoordeeld. De vervuiling wordt in twee buurten significant lager dan gemiddeld beoordeeld: buurt 221 (4,8) en buurt 228 (4,9).

### **Veiligheid**

De overlast van criminaliteit wordt in drie buurten significant lager dan gemiddeld beoordeeld: buurt 221 (5,6), buurt 224 (5,7) en buurt 227 (5,7). Ook de veiligheid overdag wordt in drie buurten significant lager beoordeeld dan gemiddeld in Tilburg: buurt 220 (6,9), buurt 222 (7,3) en buurt 223 (7,0). De veiligheid 's avonds wordt in buurt 220 (5,5), buurt 223 (5,7) en buurt 227 (5,9) significant lager beoordeeld. Er worden relatief veel opmerkingen gemaakt over veiligheid en criminaliteit. Een respondent uit buurt 221 zegt hierover: *"Ik vind dat in mijn buurt de criminaliteit enorm groeit en het vervuult erg."*

### **Totaaloordeel**

Het totaaloordeel valt in bijna alle buurten significant lager uit dan gemiddeld: buurt 220 (6,2), buurt 221 (6,7), buurt 222 (6,5), buurt 223 (6,6), buurt 224 (6,4) en buurt 227 (6,4). De ontwikkeling van de buurt wordt in drie buurten significant lager beoordeeld dan gemiddeld: buurt 220 (4,1), buurt 224 (4,9) en buurt 227 (4,7).

### **Ontwikkelingen ten opzichte van 2004 en 2007**

De meeste ontwikkelingen zijn te zien bij de speelvoorzieningen. In buurten 222 en 223 is de score zowel ten opzichte van 2004 als 2007 significant verbeterd. In buurt 224 ontwikkelde de score zich alleen ten opzichte van 2007 positief. De verlichting wordt in buurt 228 significant hoger beoordeeld dan in 2004. Tot slot wordt de overlast van het gedrag van anderen (6,1) in buurt 222 significant hoger beoordeeld dan bij de meting in 2007.



## Wijk 23 – Het Goirke

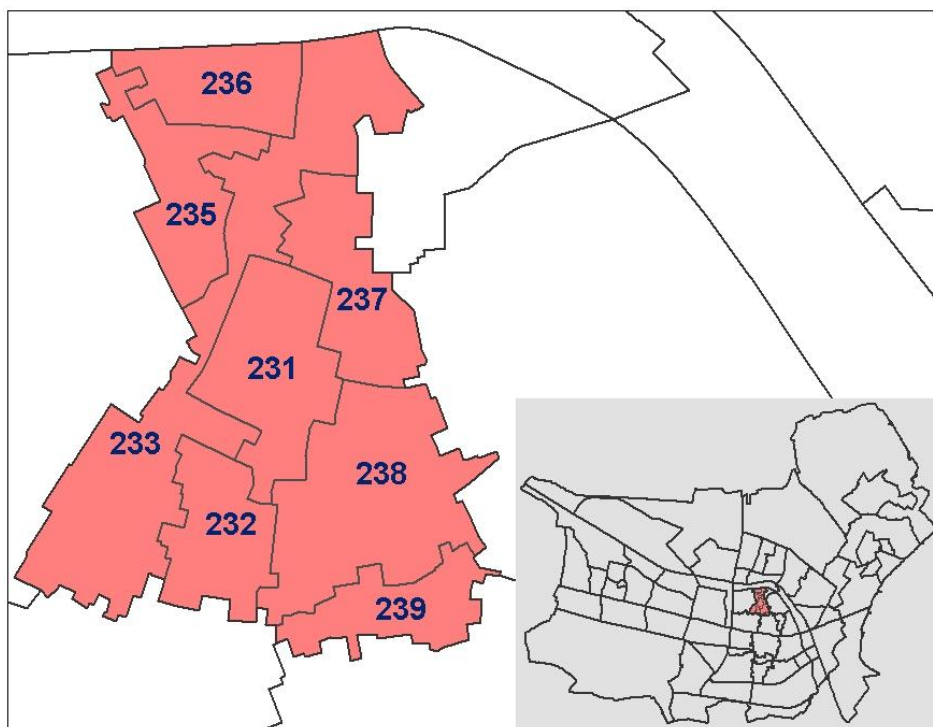

De wijk Het Goirke bestaat uit acht buurten. De grenzen van de wijk worden grofweg gevormd door Ringbaan Noord, Goirkestraat/kasteelpad, Wilhelminapark/Veldhovenring en de Houtstraat. De buurt heeft een mix van koopwoningen en sociale huurwoningen. De wijk bestaat voornamelijk uit eengezinswoningen.

	Fysieke woonomgeving	Sociale woonomgeving	Ongenoegens	Veiligheid	Totaal
	Kwaliteit van uw woning	t.o.v. 2004 t.o.v. 2007	t.o.v. 2004 t.o.v. 2007	t.o.v. 2004 t.o.v. 2007	t.o.v. 2004 t.o.v. 2007
231	7,5 - 6,9	6,2 - 7,0	6,6 - 7,0	6,1 - 7,6	6,8 - 7,2
232	7,5 - 6,6	6,3 - 7,0	5,4 - 6,6	6,0 - 7,7	7,2 - 6,9
233	8,0 - 6,7	6,1 - 7,0	5,7 - 6,2	6,3 - 7,7	6,9 - 6,7
235	7,7 - 6,3	5,9 - 6,7	5,2 - 6,5	5,6 - 7,5	6,7 - 6,8
236	7,6 - 7,2	6,1 - 7,1	4,4 - 5,5	5,6 - 6,8	6,7 - 6,8
237	7,3 - 6,7	5,8 - 6,8	4,6 - 5,4	5,8 - 7,5	6,9 - 6,9
238	7,8 - 6,7	5,7 - 6,6	5,6 - 6,0	6,5 - 7,9	7,0 - 7,0
239	8,0 - 6,7	6,4 - 7,0	4,1 - 5,2	5,8 - 7,0	6,6 - 6,6
<b>Tilburg</b>	<b>7,1</b>	<b>6,7</b>	<b>6,6</b>	<b>6,3</b>	<b>7,3</b>
	Aanbod en kwaliteit voorzieningen	t.o.v. 2004 t.o.v. 2007	t.o.v. 2004 t.o.v. 2007	t.o.v. 2004 t.o.v. 2007	t.o.v. 2004 t.o.v. 2007
	Speelvoorzieningen	7,0 - 7,0	6,5 - 6,0	7,0 - 7,2	6,3 - 6,0
	Groenvoorzieningen	7,0 - 6,6	6,0 - 5,7	6,9 - 6,9	6,0 - 5,0
	Verlichting	7,0 - 7,0	7,4 - 7,4	7,4 - 7,4	7,4 - 7,4
	Woonomgeving	7,0 - 6,2	7,0 - 6,7	7,0 - 7,4	7,0 - 6,5
	Uitstraling van de woningen	6,2 - 6,3	6,1 - 6,7	6,7 - 7,3	6,4 - 6,1
	Kwaliteit van uw woning	6,9 - 7,1	6,4 - 6,1	5,7 - 6,1	5,3 - 5,3
	Bewoners samenleven	6,6 - 6,0	6,0 - 6,7	5,7 - 6,9	6,3 - 5,3
	Contacten in de buurt	7,0 - 7,0	7,0 - 7,2	7,0 - 7,4	7,4 - 7,4
	Belangrijk/prettig contacten	7,0 - 7,3	6,8 - 6,8	7,0 - 7,3	7,2 - 7,2
	Omgaan van verschillende etnische afkomst	6,3 - 6,5	6,2 - 6,5	6,5 - 6,6	6,5 - 6,5
	Betrokkenheid van de bewoners	5,9 - 6,2	5,5 - 5,5	6,1 - 6,1	6,1 - 6,3
	Overlast (van het gedrag) van ander	5,1 - 6,0	5,7 - 6,1	5,7 - 6,3	5,7 - 5,5
	Overlast van activiteit	7,0 - 7,2	6,9 - 7,5	6,9 - 7,9	6,9 - 7,4
	Last van vervuiling	5,4 - 5,4	4,4 - 5,8	4,4 - 5,8	5,3 - 5,3
	Last van overlast	5,6 - 6,7	4,6 - 5,5	4,6 - 5,5	5,3 - 5,3
	Verkeersoverlast	6,6 - 6,7	5,0 - 4,6	4,6 - 5,3	5,0 - 5,3
	Overlast parkeergedrag	6,6 - 5,5	5,0 - 4,6	4,6 - 5,3	5,0 - 5,3
	Last van criminaliteit	6,1 - 6,0	6,3 - 5,6	6,3 - 6,8	5,8 - 5,8
	Veiligheid overdag	7,6 - 7,7	7,7 - 7,5	7,7 - 7,7	7,9 - 7,9
	Veiligheid 's avonds	6,3 - 6,6	6,1 - 6,5	6,1 - 6,5	5,7 - 6,7
	Acheruit of vooruitgang buurt	5,5 - 5,5	5,3 - 5,3	5,3 - 5,3	5,0 - 5,0
	Totaaloordeel	6,8 - 7,2	6,9 - 6,7	6,7 - 6,8	7,3 - 7,3

▲	significante vooruitgang t.o.v. vorige meting	7,5	positieve afwijking t.o.v. gemiddelde gemeente Tilburg
▼	significante achteruitgang t.o.v. vorige meting	7,5	negatieve afwijking t.o.v. gemiddelde gemeente Tilburg
-	geen significante ontwikkeling t.o.v. vorige meting	7,5	geen significante afwijking t.o.v. gemiddelde gemeente Tilburg
		7,5	niet representatief door lage respons

N.B. De kleuren van de cijfers, en de driehoekjes achter de cijfers, geven aan of er sprake is van statistisch significante afwijkingen. Hierbij is voor elk cijfer rekening gehouden met het aantal respondenten en de spreiding van de cijfers. Het kan daarom zijn dat in twee buurten een zelfde score wordt gegeven, maar dat het cijfer in de ene buurt wel significant afwijkt van het gemeentelijk gemiddelde, maar in de andere buurt niet. Dit komt bijvoorbeeld doordat het aantal respondenten een stuk lager is in de andere buurt. In paragraaf 2.3 van dit rapport wordt de analyse uitgebreid toegelicht.



### Fysieke woonomgeving

De kwaliteit van de eigen woning wordt in buurt 237 (7,3) significant lager beoordeeld dan gemiddeld in Tilburg. De uitstraling van de woningen wordt in buurt 232 (6,6), buurt 235 (6,3) en buurt 238 (6,7) significant lager beoordeeld dan gemiddeld (7,1). In de buurten 233, 235, 237 en 238 wordt de woonomgeving lager beoordeeld dan gemiddeld. De groenvoorzieningen worden in alle buurten, behalve buurten 231 en 239, significant lager beoordeeld dan gemiddeld (6,6). De speelvoorzieningen daarentegen worden alleen in buurt 233 (5,7) en buurt 235 (5,5) significant lager beoordeeld dan gemiddeld. In buurt 231 wordt dit aspect met een 7,0 significant juist hoger beoordeeld. Buurt 232 (6,5) krijgt als enige buurt in Het Goirke een ondergemiddelde score voor het aanbod en de kwaliteit van voorzieningen.

### Sociale woonomgeving

Het samenleven van bewoners wordt in buurten 231 (6,6) en 233 (6,5) significant lager beoordeeld dan gemiddeld in Tilburg. Daarnaast worden de contacten in de buurt in buurt 231 (6,0) en buurt 233 (5,8) significant lager beoordeeld dan gemiddeld. Het belang van contacten wordt alleen in buurt 233 (5,8) significant lager beoordeeld dan gemiddeld. De betrokkenheid van bewoners wordt in buurten 233 en 235, beide een 5,5, significant lager beoordeeld dan gemiddeld in Tilburg. De overlast van anderen krijgt in buurt 231 (5,1), buurt 233 (5,7), buurt 237 (5,5), buurt 238 (5,7) en buurt 239 (5,3) een significant lagere score dan gemiddeld in de gemeente. Buurt 237 scoort op omgang etniciteit (5,8) significant lager dan gemiddeld.

### Ongenoegens

De overlast van activiteiten wordt in buurt 233 (6,9) en buurt 239 (5,7) significant lager beoordeeld dan gemiddeld. De overlast van vervuiling wordt in drie buurten significant lager beoordeeld dan gemiddeld (6,0): buurt 235 (4,4), buurt 237 (4,6) en buurt 239 (5,3). De verkeersoverlast krijgt in buurt 233 (4,6), buurt 235 (5,3) en buurt 239 (4,1) een significant lagere score dan gemiddeld. Buurt 239 scoort op alle overlastaspecten onvoldoende, maar alleen voor de overlast van parkeergedrag is de score niet significant lager dan gemiddeld. Er wordt wel een aantal opmerkingen gemaakt door de bewoners over de garagebedrijven in de buurt, bijvoorbeeld: *“Garages parkeren overal! Parkeerplaatsen worden door garages bezet gehouden. Trottoirs staan links en rechts vol met auto’s van garages, invaliden kunnen niet passeren.”*

De parkeeroverlast wordt alleen in buurt 233 (5,0) en buurt 235 (4,6) significant lager beoordeeld dan gemiddeld in Tilburg.

### Veiligheid

De overlast van criminaliteit wordt in drie buurten significant lager beoordeeld dan gemiddeld: buurt 235 (5,6), buurt 237 (5,8) en buurt 239 (5,8). De veiligheid overdag wordt in buurt 239 lager beoordeeld dan in Tilburg als geheel. De veiligheid ’s avonds scoort in buurt 237 (6,0) en buurt 239 (5,7) significant lager.

### Totaaloordeel

Het totaaloordeel valt in vijf buurten significant lager uit dan gemiddeld: buurt 231 (6,8), buurt 233 (6,9), buurt 235 (6,7), buurt 237 (6,9) en buurt 239 (6,6). De ontwikkeling van de buurt krijgt in buurt 238 (5,1) en buurt 239 (5,0) een significant lagere score dan in Tilburg als geheel.

### Ontwikkelingen ten opzichte van 2004 en 2007

In buurt 237 wordt de kwaliteit van de eigen woningen ten opzichte van 2004 significant lager beoordeeld met een 7,3. De speelvoorzieningen worden ten opzichte van 2004 én 2007 significant hoger beoordeeld met een 6,5. In buurt 236 zijn meerdere positieve ontwikkelingen te

zien. Ten opzichte van 2004 worden in deze buurt de kwaliteit van de woning, de uitstraling van de woning, de woonomgeving, de omgang van bewoners met verschillende etnische afkomst, de betrokkenheid en de ontwikkeling van de buurt significant hoger beoordeeld. Buurt 235 scoort op de overlast van parkeergedrag een 4,6, dit is significant lager dan bij de meting in 2004.

## Wijk 24 – Groeseind

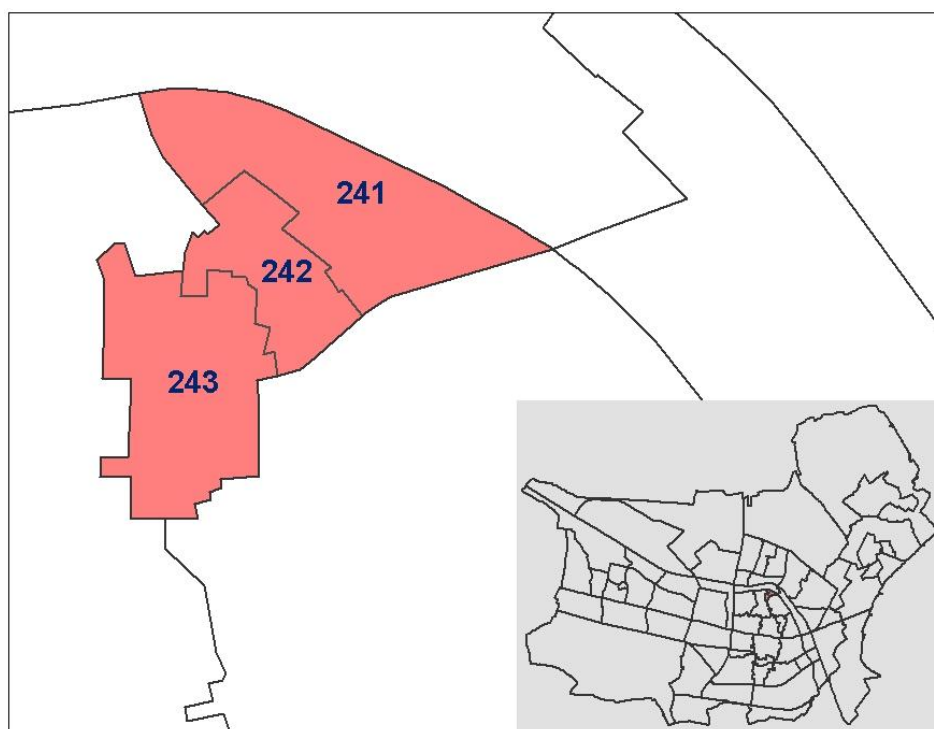

Groeseind bestaat uit drie kleine buurten. De wijk ligt ingeklemd tussen de wijken Het Goirke en Hoefstraat en grenst in het noorden aan Ringbaan Oost. De buurt bestaat voornamelijk uit eengezinskoopwoningen die dateren uit verschillende bouwperiodes.

		Fysieke woonomgeving	Sociale woonomgeving	Ongenoegens	Veiligheid	Totaal
		Kwaliteit van uw woning				
		t.o.v. 2004				t.o.v. 2004
		t.o.v. 2007				t.o.v. 2007
241	8,1	7,0	7,1	6,2	6,8	7,2
242	7,3	5,6	6,4	5,4	6,4	6,6
243	7,6	7,0	6,8	5,3	6,4	6,8
<b>Tilburg</b>	<b>7,1</b>	<b>6,7</b>	<b>7,0</b>	<b>6,0</b>	<b>6,5</b>	<b>7,3</b>
		Uitstraling van de woningen				
		t.o.v. 2004				t.o.v. 2004
		t.o.v. 2007				t.o.v. 2007
		Woonomgeving				
		t.o.v. 2004				t.o.v. 2004
		t.o.v. 2007				t.o.v. 2007
		Verlichting				
		t.o.v. 2004				t.o.v. 2004
		t.o.v. 2007				t.o.v. 2007
		Groenvoorzieningen				
		t.o.v. 2004				t.o.v. 2004
		t.o.v. 2007				t.o.v. 2007
		Speelvoorzieningen				
		t.o.v. 2004				t.o.v. 2004
		t.o.v. 2007				t.o.v. 2007
		Aanbod en kwaliteit voorzieningen				
		t.o.v. 2004				t.o.v. 2004
		t.o.v. 2007				t.o.v. 2007
		Bewoners samenleven				
		t.o.v. 2004				t.o.v. 2004
		t.o.v. 2007				t.o.v. 2007
		Contacten in de buurt				
		t.o.v. 2004				t.o.v. 2004
		t.o.v. 2007				t.o.v. 2007
		Belangrijk/prettig contacten				
		t.o.v. 2004				t.o.v. 2004
		t.o.v. 2007				t.o.v. 2007
		Omgaan van verschillende etnische afkomst				
		t.o.v. 2004				t.o.v. 2004
		t.o.v. 2007				t.o.v. 2007
		Betrokkenheid van de bewoners				
		t.o.v. 2004				t.o.v. 2004
		t.o.v. 2007				t.o.v. 2007
		Overlast (van het gedrag) van anderen				
		t.o.v. 2004				t.o.v. 2004
		t.o.v. 2007				t.o.v. 2007
		Overlast van activiteit				
		t.o.v. 2004				t.o.v. 2004
		t.o.v. 2007				t.o.v. 2007
		Last van vervuiling				
		t.o.v. 2004				t.o.v. 2004
		t.o.v. 2007				t.o.v. 2007
		Verkeersoverlast				
		t.o.v. 2004				t.o.v. 2004
		t.o.v. 2007				t.o.v. 2007
		Overlast parkeergedrag				
		t.o.v. 2004				t.o.v. 2004
		t.o.v. 2007				t.o.v. 2007
		Last van criminaliteit				
		t.o.v. 2004				t.o.v. 2004
		t.o.v. 2007				t.o.v. 2007
		Veiligheid overdag				
		t.o.v. 2004				t.o.v. 2004
		t.o.v. 2007				t.o.v. 2007
		Veiligheid 's avonds				
		t.o.v. 2004				t.o.v. 2004
		t.o.v. 2007				t.o.v. 2007
		Totaaloordeel				
		t.o.v. 2004				t.o.v. 2004
		t.o.v. 2007				t.o.v. 2007
		Acheruit of vooruitgang buurt				
		t.o.v. 2004				t.o.v. 2004
		t.o.v. 2007				t.o.v. 2007

▲	significante vooruitgang t.o.v. vorige meting	7,5	positieve afwijking t.o.v. gemiddelde gemeente Tilburg
▼	significante achteruitgang t.o.v. vorige meting	7,5	negatieve afwijking t.o.v. gemiddelde gemeente Tilburg
-	geen significante ontwikkeling t.o.v. vorige meting	7,5	geen significante afwijking t.o.v. gemiddelde gemeente Tilburg
		7,5	niet representatief door lage respons

N.B. De kleuren van de cijfers, en de driehoekjes achter de cijfers, geven aan of er sprake is van statistisch significante afwijkingen. Hierbij is voor elk cijfer rekening gehouden met het aantal respondenten en de spreiding van de cijfers. Het kan daarom zijn dat in twee buurten een zelfde score wordt gegeven, maar dat het cijfer in de ene buurt wel significant afwijkt van het gemeentelijk gemiddelde, maar in de andere buurt niet. Dit komt bijvoorbeeld doordat het aantal respondenten een stuk lager is in de andere buurt. In paragraaf 2.3 van dit rapport wordt de analyse uitgebreid toegelicht.

### **Fysieke woonomgeving**

Buurt 241 scoort met een 8,1 voor de kwaliteit van de eigen woning significant hoger dan gemiddeld in Tilburg. Buurt 242 scoort daarentegen significant lager op de volgende aspecten van de fysieke woonomgeving: de uitstraling van de woningen (5,6), de groenvoorzieningen (4,9) en speelvoorzieningen (4,7). De groenvoorzieningen worden ook in buurt 243 lager beoordeeld dan gemiddeld (5,3).

### **Sociale woonomgeving**

Bij de aspecten van de sociale woonomgeving zijn niet veel significante afwijkingen van het gemeentelijk gemiddelde. Alleen buurt 241 scoort met een 6,6 significant hoger op de betrokkenheid van bewoners.

### **Ongenoegens**

De scores voor de overlast van activiteiten en voor de overlast van vervuiling wijken in beide buurten niet af van het gemiddelde van Tilburg. De verkeersoverlast scoort in buurt 242 met een 4,2 significant lager dan gemiddeld. De overlast van parkeergedrag wordt juist in buurt 241 (5,3) significant lager beoordeeld dan gemiddeld.

### **Veiligheid**

De scores voor de veiligheidsaspecten wijken in beide buurten niet af van de gemeentelijke gemiddelden.

### **Totaaloordeel**

Het totaaloordeel wijkt in buurt 241 met een 7,2 niet af van het gemiddelde van de gemeente. Buurt 242 scoort met een 6,6 significant lager. De ontwikkeling van de buurt scoort in buurt 241 met een 6,3 significant hoger dan gemiddeld.

### **Ontwikkelingen ten opzichte van 2004 en 2007**

Er is een significante ontwikkeling te zien: de speelvoorzieningen worden in buurt 241 met een 6,6 significant hoger gewaardeerd dan bij de meting in 2007. Buurt 243 laat enkele ontwikkelingen ten opzichte van de meting in 2004 zien. De scores voor de volgende aspecten zijn verbeterd: uitstraling van de woning (7,0), betrokkenheid van bewoners (6,5), de overlast van parkeergedrag (6,8) en het totaaloordeel (6,8).



## Wijk 25 – Hoefstraat

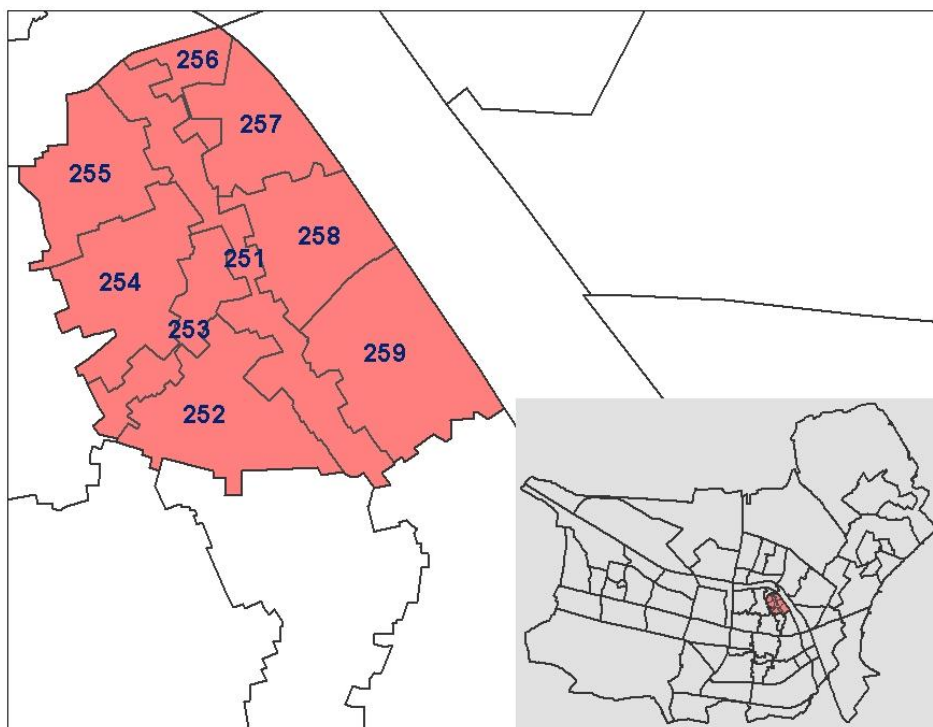

De Hoefstraat wordt onder meer begrensd door de Ringbaan en wordt doorkruist door de Hoefstraat. De negen buurten in de wijk zijn verschillend van opzet, maar worden vooral gekenmerkt door eengezinswoningen. Ongeveer de helft van de woningen in deze wijk is een sociale huurwoning.

	Fysieke woonomgeving	Sociale woonomgeving	Ongenoegens	Veiligheid	Totaal
251	Kwaliteit van uw woning t.o.v. 2004 t.o.v. 2007				t.o.v. 2004 t.o.v. 2007
252	Uitstraling van de woningen t.o.v. 2004 t.o.v. 2007				Acheruit of vooruitgang buurt t.o.v. 2004 t.o.v. 2007
253	Verlichting t.o.v. 2004 t.o.v. 2007				Totaaloordeel
254	Woonomgeving t.o.v. 2004 t.o.v. 2007				
255	Groenvoorzieningen t.o.v. 2004 t.o.v. 2007				
256	Speelvoorzieningen t.o.v. 2004 t.o.v. 2007				
257	Aanbod en kwaliteit voorzieningen t.o.v. 2004 t.o.v. 2007				
258	Bewoners samenleven t.o.v. 2004 t.o.v. 2007				
259	Contacten in de buurt t.o.v. 2004 t.o.v. 2007				
	Belangrijk/prettig contacten t.o.v. 2004 t.o.v. 2007				
	Omgaan van verschillende etnische afkomst t.o.v. 2004 t.o.v. 2007				
	Betrokkenheid van de bewoners t.o.v. 2004 t.o.v. 2007				
	Overlast (van het gedrag) van ander t.o.v. 2004 t.o.v. 2007				
	Overlast van activiteit t.o.v. 2004 t.o.v. 2007				
	Last van vervuiling t.o.v. 2004 t.o.v. 2007				
	Verkeersoverlast t.o.v. 2004 t.o.v. 2007				
	Overlast parkeergedrag t.o.v. 2004 t.o.v. 2007				
	Last van criminaliteit t.o.v. 2004 t.o.v. 2007				
	Veiligheid overdag t.o.v. 2004 t.o.v. 2007				
	Veiligheid 's avonds t.o.v. 2004 t.o.v. 2007				
	Totaal				

▲	significante vooruitgang t.o.v. vorige meting	7,5	positieve afwijking t.o.v. gemiddelde gemeente Tilburg
▼	significante achteruitgang t.o.v. vorige meting	7,5	negatieve afwijking t.o.v. gemiddelde gemeente Tilburg
-	geen significante ontwikkeling t.o.v. vorige meting	7,5	geen significante afwijking t.o.v. gemiddelde gemeente Tilburg
		7,5	niet representatief door lage respons

N.B. De kleuren van de cijfers, en de driehoekjes achter de cijfers, geven aan of er sprake is van statistisch significante afwijkingen. Hierbij is voor elk cijfer rekening gehouden met het aantal respondenten en de spreiding van de cijfers. Het kan daarom zijn dat in twee buurten een zelfde score wordt gegeven, maar dat het cijfer in de ene buurt wel significant afwijkt van het gemeentelijk gemiddelde, maar in de andere buurt niet. Dit komt bijvoorbeeld doordat het aantal respondenten een stuk lager is in de andere buurt. In paragraaf 2.3 van dit rapport wordt de analyse uitgebreid toegelicht.



### **Fysieke woonomgeving**

Er zijn in de Hoefstraat vier buurten die op bijna alle aspecten van de fysieke woonomgeving significant lager scoren dan gemiddeld in Tilburg: buurt 251, buurt 253, buurt 255 en buurt 259. Met name de woonomgeving, de groenvoorzieningen en de speelvoorzieningen worden met onvoldoendes beoordeeld. Buurt 258 valt op, omdat deze buurt met een 6,8 voor de speelvoorzieningen juist significant hoger scoort dan gemiddeld.

### **Sociale woonomgeving**

Buurt 253 scoort op vijf van de zes aspecten van sociale woonomgeving significant lager dan gemiddeld: bewoners samenleven (6,3), contacten in de buurt (5,4), belang contacten (6,7), betrokkenheid bewoners (5,4) en overlast van anderen (5,5). In buurt 251 worden de contacten in de buurt (6,0) en de overlast van anderen (5,5) significant lager gewaardeerd dan gemiddeld. Buurt 259 scoort alleen significant lager op de betrokkenheid van bewoners (5,6).

### **Ongenoegens**

De scores voor de overlast van activiteiten wijken in geen van de buurten van de Hoefstraat af van het gemiddelde van Tilburg. De overlast van vervuiling wordt alleen in buurt 259 (5,2) significant lager dan gemiddeld beoordeeld. De verkeersoverlast krijgt in buurt 251 (4,7), buurt 253 (4,2) en buurt 258 (5,0) een significant lagere score. De overlast van parkeergedrag wordt in alle buurten significant lager beoordeeld dan gemiddeld. Buurt 251 (3,8), buurt 253 (3,9), buurt 255 (3,4) en buurt 258 (3,2) scoren daarbij zeer laag. Er worden vrij veel opmerkingen over het verkeer en de parkeerproblemen gemaakt. Een respondent uit buurt 253 zegt: *“Er komen steeds meer appartementencomplexen in de buurt en parkeerplaatsen worden niet meer gecreëerd.”*

### **Veiligheid**

De veiligheidsaspecten worden in bijna alle buurten van de Hoefstraat vergelijkbaar met de gemiddelden beoordeeld. De overlast van criminaliteit wordt in buurt 253 echter significant lager beoordeeld met een 5,7. Buurt 255 krijgt significant lagere scores op de aspecten veiligheid overdag (7,0) en veiligheid 's avonds (5,0).

### **Totaaloordeel**

Het totaaloordeel valt in vier buurten significant lager uit dan gemiddeld: buurt 251 (6,8), buurt 253 (6,5), buurt 255 (6,0), en buurt 258 (6,9). De ontwikkeling van de buurt scoort in buurt 253 (4,8), buurt 258 (5,2) en buurt 259 (4,4) significant lager dan gemiddeld.

### **Ontwikkelingen ten opzichte van 2004 en 2007**

De scores van buurt 251 zijn bij een aantal aspecten significant vooruitgegaan in vergelijking met de meting van 2004: de omgang verschillende etnische afkomst (6,3), betrokkenheid bewoners (6,0), last van criminaliteit (6,3) en de veiligheid 's avonds (6,4). In buurt 258 wordt de overlast van parkeergedrag (3,2) significant lager beoordeeld dan in 2007. In buurt 255 heeft tevens een aantal ontwikkelingen plaatsgevonden. De kwaliteit van de woning (7,7) wordt beter beoordeeld dan in 2004 en 2007. In vergelijking met 2004 verbeterden de scores voor het omgaan van bewoners van verschillende etnische afkomst (6,5) en de betrokkenheid (5,8). dalingen zijn te zien bij de verlichting (t.o.v. 2004) en de overlast van parkeergedrag (t.o.v. 2004 en 2007).



## Wijk 26 – Koestraat

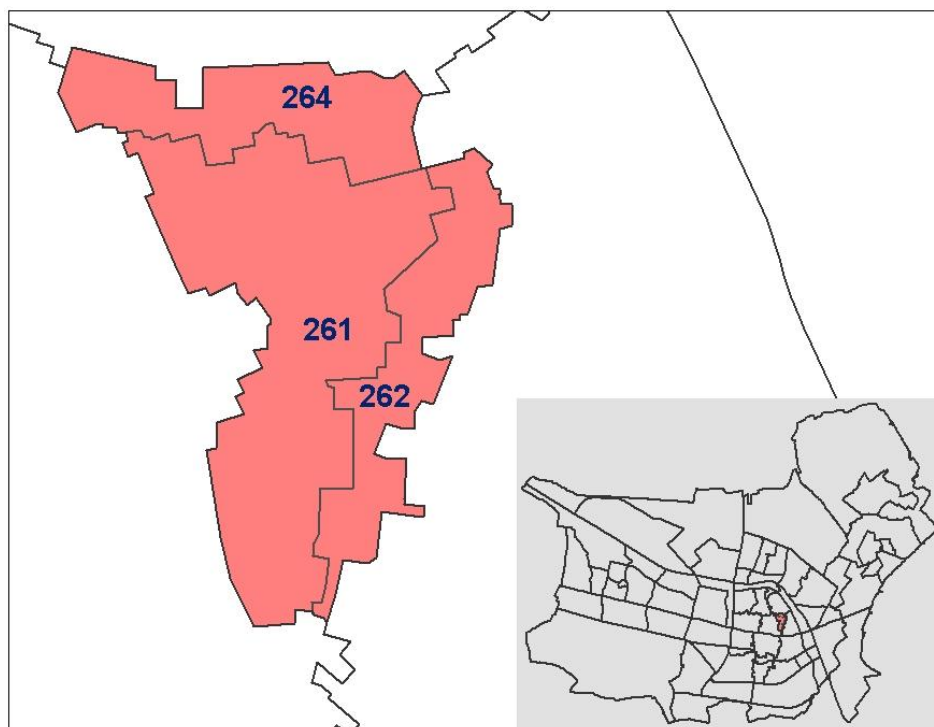

De Koestraat wordt omgeven door de Besterding, de Molenstraat en de Koestraat. De wijk bestaat voornamelijk uit eengezinskoopwoningen.

		Fysieke woonomgeving	Sociale woonomgeving	Ongenoegens	Veiligheid	Totaal
261	Kwaliteit van uw woning	t.o.v. 2004 7,4 - - 6,7	t.o.v. 2004 7,4 - - 7,2	t.o.v. 2004 4,9 - - 4,9	t.o.v. 2004 5,8 - - 5,8	t.o.v. 2004 6,8 - - 6,8
262	Uitstraling van de woningen	t.o.v. 2004 7,4 - - 5,3	t.o.v. 2004 6,4 - - 5,9	t.o.v. 2004 5,1 - - 5,1	t.o.v. 2004 5,5 - - 5,5	t.o.v. 2004 6,6 - - 6,6
264	Totaaloordeel	t.o.v. 2004 8,0 - - 6,6	t.o.v. 2004 6,6 - - 6,2	t.o.v. 2004 5,2 - - 5,2	t.o.v. 2004 6,4 - - 6,4	t.o.v. 2004 7,0 - - 7,0
<b>Tilburg</b>		<b>7,1</b>	<b>7,0</b>	<b>6,0</b>	<b>6,5</b>	<b>7,3</b>
	Aanbod en kwaliteit voorzieningen	t.o.v. 2004 7,6 - - 7,6	t.o.v. 2004 6,2 - - 5,9	t.o.v. 2004 4,9 - - 4,9	t.o.v. 2004 7,5 - - 7,5	t.o.v. 2004 6,1 - - 6,1
	Speelvoorzieningen	t.o.v. 2004 4,8 - - 4,8	t.o.v. 2004 5,7 - - 5,2	t.o.v. 2004 4,9 - - 4,9	t.o.v. 2004 7,7 - - 7,7	t.o.v. 2004 6,6 - - 6,6
	Groenvoorzieningen	t.o.v. 2004 5,6 - - 5,6	t.o.v. 2004 6,9 - - 6,9	t.o.v. 2004 4,9 - - 4,9	t.o.v. 2004 5,5 - - 5,5	t.o.v. 2004 6,6 - - 6,6
	Verlichting	t.o.v. 2004 6,9 - - 6,9	t.o.v. 2004 7,2 - - 7,2	t.o.v. 2004 4,9 - - 4,9	t.o.v. 2004 7,5 - - 7,5	t.o.v. 2004 6,6 - - 6,6
	Woonomgeving	t.o.v. 2004 6,0 - - 6,0	t.o.v. 2004 6,2 - - 6,2	t.o.v. 2004 4,9 - - 4,9	t.o.v. 2004 7,5 - - 7,5	t.o.v. 2004 6,1 - - 6,1
	Overlast van uw woning	t.o.v. 2004 6,7 - - 6,6	t.o.v. 2004 6,7 - - 6,7	t.o.v. 2004 6,2 - - 6,2	t.o.v. 2004 6,5 - - 6,5	t.o.v. 2004 7,3 - - 7,3
	Overlast (van het gedrag) van anderen	t.o.v. 2004 5,5 - - 5,5	t.o.v. 2004 5,9 - - 5,9	t.o.v. 2004 6,0 - - 6,0	t.o.v. 2004 6,3 - - 6,3	t.o.v. 2004 6,0 - - 6,0
	Betrokkenheid van de bewoners	t.o.v. 2004 6,7 - - 6,4	t.o.v. 2004 5,9 - - 5,7	t.o.v. 2004 6,2 - - 6,2	t.o.v. 2004 5,7 - - 5,7	t.o.v. 2004 6,3 - - 6,3
	Omgaan van verschillende etnische afkomst	t.o.v. 2004 6,2 - - 6,2	t.o.v. 2004 6,2 - - 6,2	t.o.v. 2004 5,9 - - 5,9	t.o.v. 2004 6,2 - - 6,2	t.o.v. 2004 6,0 - - 6,0
	Belangrijk/prettig contacten	t.o.v. 2004 7,2 - - 7,2	t.o.v. 2004 7,2 - - 7,2	t.o.v. 2004 7,4 - - 7,4	t.o.v. 2004 6,5 - - 6,5	t.o.v. 2004 6,2 - - 6,2
	Contacten in de buurt	t.o.v. 2004 6,6 - - 6,6	t.o.v. 2004 6,2 - - 6,2	t.o.v. 2004 7,0 - - 7,0	t.o.v. 2004 6,7 - - 6,7	t.o.v. 2004 6,3 - - 6,3
	Bewoners samenleven	t.o.v. 2004 6,7 - - 6,7	t.o.v. 2004 7,0 - - 7,0	t.o.v. 2004 6,7 - - 6,7	t.o.v. 2004 7,0 - - 7,0	t.o.v. 2004 6,3 - - 6,3
	Overlast van activiteit	t.o.v. 2004 4,9 - - 4,9	t.o.v. 2004 5,1 - - 5,1	t.o.v. 2004 6,2 - - 6,2	t.o.v. 2004 7,5 - - 7,5	t.o.v. 2004 6,1 - - 6,1
	Verkeersoverlast	t.o.v. 2004 5,2 - - 5,2	t.o.v. 2004 4,9 - - 4,9	t.o.v. 2004 4,5 - - 4,5	t.o.v. 2004 6,1 - - 6,1	t.o.v. 2004 6,0 - - 6,0
	Overlast parkeergedrag	t.o.v. 2004 4,7 - - 4,7	t.o.v. 2004 4,9 - - 4,9	t.o.v. 2004 4,2 - - 4,2	t.o.v. 2004 6,0 - - 6,0	t.o.v. 2004 6,0 - - 6,0
	Last van criminaliteit	t.o.v. 2004 5,8 - - 5,8	t.o.v. 2004 6,4 - - 6,4	t.o.v. 2004 6,4 - - 6,4	t.o.v. 2004 6,5 - - 6,5	t.o.v. 2004 7,9 - - 7,9
	Veiligheid overdag	t.o.v. 2004 7,5 - - 7,5	t.o.v. 2004 7,7 - - 7,7	t.o.v. 2004 7,8 - - 7,8	t.o.v. 2004 6,5 - - 6,5	t.o.v. 2004 6,7 - - 6,7
	Veiligheid 's avonds	t.o.v. 2004 6,1 - - 6,1	t.o.v. 2004 5,5 - - 5,5	t.o.v. 2004 6,5 - - 6,5	t.o.v. 2004 6,5 - - 6,5	t.o.v. 2004 6,7 - - 6,7
	Acheruit of vooruitgang buurt	t.o.v. 2004 5,2 - - 5,2	t.o.v. 2004 4,7 - - 4,7	t.o.v. 2004 5,2 - - 5,2	t.o.v. 2004 5,2 - - 5,2	t.o.v. 2004 5,7 - - 5,7

▲	significante vooruitgang t.o.v. vorige meting	7,5	positieve afwijking t.o.v. gemiddelde gemeente Tilburg
▼	significante achteruitgang t.o.v. vorige meting	7,5	negatieve afwijking t.o.v. gemiddelde gemeente Tilburg
-	geen significante ontwikkeling t.o.v. vorige meting	7,5	geen significante afwijking t.o.v. gemiddelde gemeente Tilburg
		7,5	niet representatief door lage respons

N.B. De kleuren van de cijfers, en de driehoekjes achter de cijfers, geven aan of er sprake is van statistisch significante afwijkingen. Hierbij is voor elk cijfer rekening gehouden met het aantal respondenten en de spreiding van de cijfers. Het kan daarom zijn dat in twee buurten een zelfde score wordt gegeven, maar dat het cijfer in de ene buurt wel significant afwijkt van het gemeentelijk gemiddelde, maar in de andere buurt niet. Dit komt bijvoorbeeld doordat het aantal respondenten een stuk lager is in de andere buurt. In paragraaf 2.3 van dit rapport wordt de analyse uitgebreid toegelicht.

### **Fysieke woonomgeving**

Buurt 261 scoort op drie aspecten van de fysieke woonomgeving significant lager dan gemiddeld: woonomgeving (6,0), groenvoorzieningen (5,6) en speelvoorzieningen (4,8). Het aanbod en de kwaliteit van voorzieningen wordt in deze buurt met een 7,6 juist significant hoger beoordeeld dan gemiddeld. Buurt 264 scoort op vier aspecten significant lager dan gemiddeld: uitstraling van de woningen (6,6), woonomgeving (6,0), groenvoorzieningen (6,0) en speelvoorzieningen (4,9).

### **Sociale woonomgeving**

De scores voor de aspecten van de sociale woonomgeving wijken in buurten 261 en 264 over het algemeen niet af van het gemeentelijk gemiddelde. Alleen wordt in buurt 261 de overlast van anderen met een 5,5 significant lager dan gemiddeld beoordeeld. De betrokkenheid van bewoners wordt in buurt 264 met een 5,7 significant lager gewaardeerd dan gemiddeld.

### **Ongenoegens**

Zowel buurt 261 als buurt 264 scoort op alle overlastaspecten significant lager dan gemiddeld. Buurt 261 scoort een 4,9 voor de overlast van activiteiten, een 4,7 voor de overlast van vervuiling, een 5,2 voor de verkeersoverlast en een 4,7 voor de overlast van parkeergedrag. Een respondent uit buurt 261 merkt op: *“De aanwezigheid van coffeeshops en het uitgaansleven als het op gang komt geeft vaak tot vroeg in de morgen veel overlast, veroorzaakt door de jeugd.”*

Buurt 264 scoort een 6,2 voor de overlast van activiteiten, een 5,2 voor de overlast van vervuiling, een 4,5 voor de verkeersoverlast, een 4,2 voor het parkeergedrag.

### **Veiligheid**

De scores voor de veiligheidsaspecten in buurt 264 wijken niet af van het gemiddelde van Tilburg. In buurt 261 scoort de overlast van criminaliteit (5,8) en de veiligheid 's avonds (6,1) significant lager dan gemiddeld.

### **Totaaloordeel**

In buurt 261 valt zowel het totaaloordeel (6,8) als de ontwikkeling van de buurt (5,2) significant lager uit dan gemiddeld in de gemeente. Buurt 264 scoort op beide aspecten vergelijkbaar met de gemiddelden van Tilburg.

### **Ontwikkelingen ten opzichte van 2004 en 2007**

In vergelijking met de scores van de metingen in 2004 en 2007 zijn er in de buurten van de Koestraat geen significante ontwikkelingen.



## Wijk 27 – Loven

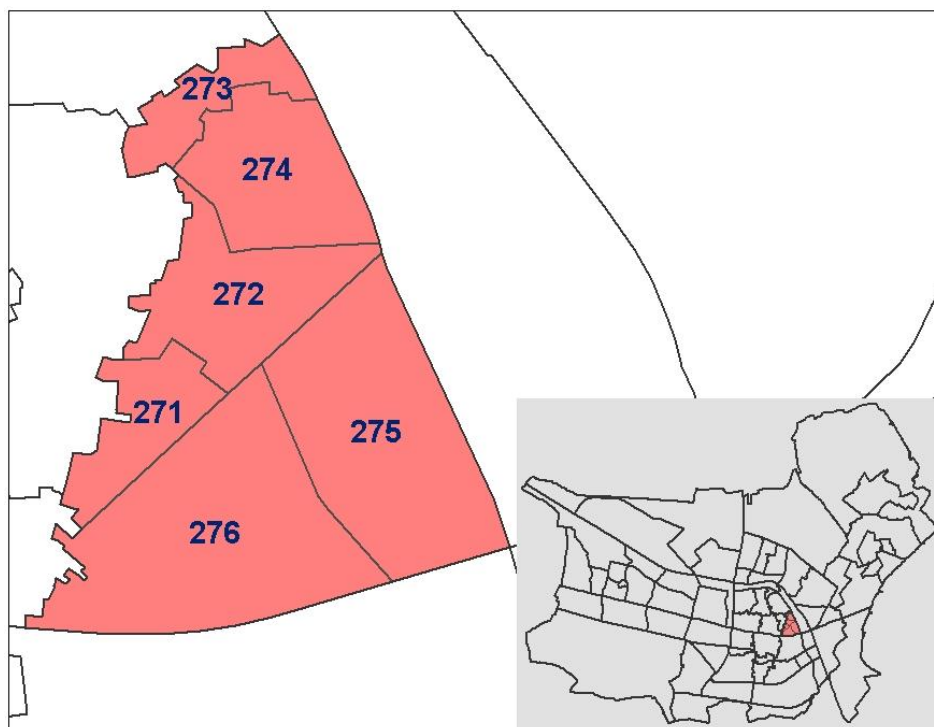

Loven ligt aan de spoorlijn, de Ringbaan Oost en de Koestraat. De wijk bestaat voornamelijk uit eengezinskoopwoningen. Alleen in buurt 271 en 276 zijn sociale huurwoningen te vinden.

	Fysieke woonomgeving	Sociale woonomgeving	Ongenoegens	Veiligheid	Totaal
271	Kwaliteit van uw woning t.o.v. 2004 t.o.v. 2007				t.o.v. 2004 t.o.v. 2007
272	Uitstraling van de woningen t.o.v. 2004 t.o.v. 2007	Bewoners samenleven t.o.v. 2004 t.o.v. 2007	Overlast van activiteit t.o.v. 2004 t.o.v. 2007	Last van criminaliteit t.o.v. 2004 t.o.v. 2007	Acheruit of vooruitgang buurt t.o.v. 2004 t.o.v. 2007
273	Woonomgeving t.o.v. 2004 t.o.v. 2007	Omgaan van verschillende etnische afkomst t.o.v. 2004 t.o.v. 2007	Verkeersoverlast t.o.v. 2004 t.o.v. 2007	Veiligheid overdag t.o.v. 2004 t.o.v. 2007	Totaaloordeel t.o.v. 2004 t.o.v. 2007
275	Verlichting t.o.v. 2004 t.o.v. 2007	Belangrijk/prettig contacten t.o.v. 2004 t.o.v. 2007	Last van vervuiling t.o.v. 2004 t.o.v. 2007	Veiligheid 's avonds t.o.v. 2004 t.o.v. 2007	
276	Groenvoorzieningen t.o.v. 2004 t.o.v. 2007	Contacten in de buurt t.o.v. 2004 t.o.v. 2007	Overlast van activiteit t.o.v. 2004 t.o.v. 2007		
Tilburg	7,7 7,1 6,7 7,1 6,6 6,3 7,3	7,0 6,7 7,4 6,5 6,2 6,3	7,5 6,0 6,1 6,0	6,5 7,9 6,7	7,3 7,3

▲	significante vooruitgang t.o.v. vorige meting	7,5	positieve afwijking t.o.v. gemiddelde gemeente Tilburg
▼	significante achteruitgang t.o.v. vorige meting	7,5	negatieve afwijking t.o.v. gemiddelde gemeente Tilburg
-	geen significante ontwikkeling t.o.v. vorige meting	7,5	geen significante afwijking t.o.v. gemiddelde gemeente Tilburg
		7,5	niet representatief door lage respons

N.B. De kleuren van de cijfers, en de driehoekjes achter de cijfers, geven aan of er sprake is van statistisch significante afwijkingen. Hierbij is voor elk cijfer rekening gehouden met het aantal respondenten en de spreiding van de cijfers. Het kan daarom zijn dat in twee buurten een zelfde score wordt gegeven, maar dat het cijfer in de ene buurt wel significant afwijkt van het gemeentelijk gemiddelde, maar in de andere buurt niet. Dit komt bijvoorbeeld doordat het aantal respondenten een stuk lager is in de andere buurt. In paragraaf 2.3 van dit rapport wordt de analyse uitgebreid toegelicht.



### **Fysieke woonomgeving**

De scores van buurt 271 en 272 voor de aspecten van de fysieke woonomgeving wijken niet af van het gemiddelde van Tilburg. Buurt 273 scoort op vier aspecten significant lager dan gemiddeld: uitstraling van de woningen (6,5), woonomgeving (5,9), speelvoorzieningen (5,0) en aanbod en de kwaliteit van voorzieningen (6,8). In buurt 275 krijgen de uitstraling van de woningen (6,1), groenvoorzieningen (5,5) en het aanbod en de kwaliteit van voorzieningen (6,8) lagere scores dan gemiddeld. Buurt 276 scoort op alle aspecten significant lager dan gemiddeld, behalve op het aanbod en de kwaliteit van voorzieningen (7,1). Op de groenvoorzieningen (5,2) en de speelvoorzieningen (5,5) scoort de buurt het laagst. Een respondent uit deze buurt zegt hierover het volgende: *“Ik kan met mijn zoontje van 7 maanden nergens naar toe! Geen parkje om te wandelen, ook geen kinderboerderij. Erg saai dus hier.”*

### **Sociale woonomgeving**

Bij de contacten in de buurt en de betrokkenheid van bewoners zijn geen afwijkende scores. Het aspect samenleven van bewoners wordt in buurt 273 (6,5) en buurt 276 (6,4) significant lager beoordeeld dan gemiddeld. Het belang van contacten wordt in drie buurten significant lager beoordeeld dan gemiddeld: buurt 271 (6,7), buurt 273 (6,6) en buurt 276 (6,8). De overlast van anderen wordt in buurt 273 (4,7) en buurt 276 (5,5) significant lager beoordeeld dan gemiddeld in Tilburg. Op omgang etniciteit scoren de buurten 273 (5,7) en 276 (6) lager dan gemiddeld.

### **Ongenoegens**

Buurt 273 scoort op alle overlastaspecten significant lager dan gemiddeld: overlast van activiteiten (5,0), last van vervuiling (4,1), verkeersoverlast (3,2) en overlast van parkeergedrag (2,8). De overlast van parkeergedrag wordt in buurt 275 (5,1) en in buurt 276 (5,0) significant lager beoordeeld dan gemiddeld in Tilburg. De verkeersoverlast wordt in buurt 276 met een 5,4 eveneens significant lager beoordeeld. Tot slot wordt in buurt 271 de overlast van activiteiten met een 6,3 significant lager beoordeeld dan gemiddeld in de gemeente.

### **Veiligheid**

In buurten 271 en 275 worden de drie veiligheidsaspecten vergelijkbaar met het gemiddelde beoordeeld. In buurt 271 wordt de veiligheid overdag met een 8,3 significant hoger beoordeeld dan gemiddeld. In buurt 273 worden de overlast van criminaliteit (5,7) en de veiligheid overdag (7,1) significant lager beoordeeld dan gemiddeld. In buurt 276 worden alle drie de veiligheidsaspecten significant lager beoordeeld dan het gemeentelijk gemiddelde: de last van criminaliteit (5,8), de veiligheid overdag (7,2) en de veiligheid 's avonds (5,9).

### **Totaaloordeel**

Het totaaloordeel valt in buurt 273 (6,5) en buurt 276 (6,4) significant lager uit dan gemiddeld. De ontwikkeling van de buurt wordt in vier buurten significant lager beoordeeld dan gemiddeld: buurt 272 (5,2), buurt 273 (4,6), buurt 275 (5,1) en buurt 276 (4,8).

### **Ontwikkelingen ten opzichte van 2004 en 2007**

Ten opzichte van 2004 en 2007 zijn er in de buurten van de wijk Loven geen significante ontwikkelingen.



## Wijk 28 - Ind.str. Goirke Kanaaldijk

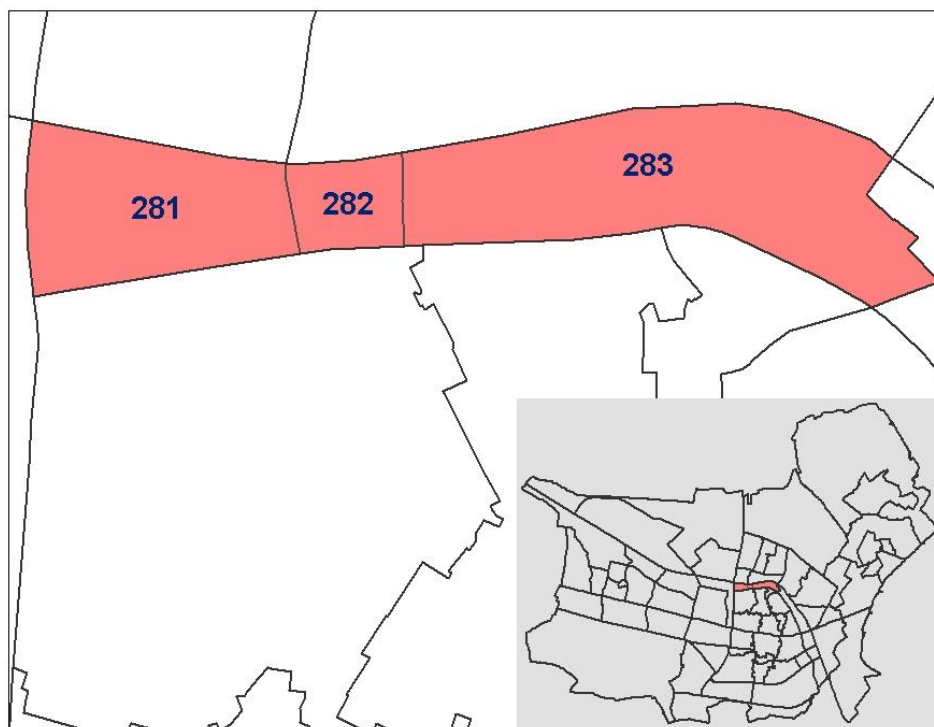

De Kanaalzone is een gemengd bedrijventerrein ingeklemd tussen de Ringbaan-Noord, Ringbaan-Oost en het Wilhelminakanaal. Het terrein ligt op het scharnierpunt van de Oude Stad (Oud-Noord) en Tilburg Noord. De industriestrook Goirke Kanaalstraat is het noordelijke deel van de Kanaalzone en telt niet meer dan circa vijftig woningen.

	Fysieke woonomgeving	Sociale woonomgeving	Ongenoegens	Veiligheid	Totaal
	Kwaliteit van uw woning				
	t.o.v. 2004				t.o.v. 2004
	t.o.v. 2007				t.o.v. 2007
	7,9	7,1	5,7	5,7	6,7
	7,7	7,0	7,5	6,5	7,3
	Uitstraling van de woningen				
	t.o.v. 2004				t.o.v. 2004
	t.o.v. 2007				t.o.v. 2007
	6,3	6,5	4,7	7,7	6,7
	7,1	6,7	6,0	7,9	7,3
	Woonomgeving				
	t.o.v. 2004				t.o.v. 2004
	t.o.v. 2007				t.o.v. 2007
	6,0	7,0	4,7	7,7	6,7
	6,7	7,4	6,0	7,9	7,3
	Verlichting				
	t.o.v. 2004				t.o.v. 2004
	t.o.v. 2007				t.o.v. 2007
	6,8	7,0	4,7	7,7	6,7
	7,1	7,4	6,0	7,9	7,3
	Groenvoorzieningen				
	t.o.v. 2004				t.o.v. 2004
	t.o.v. 2007				t.o.v. 2007
	6,2	6,4	4,7	7,7	6,7
	6,6	6,5	6,0	7,9	7,3
	Speelvoorzieningen				
	t.o.v. 2004				t.o.v. 2004
	t.o.v. 2007				t.o.v. 2007
	4,1	6,4	4,7	7,7	6,7
	6,3	6,2	6,0	7,9	7,3
	Aanbod en kwaliteit voorzieningen				
	t.o.v. 2004				t.o.v. 2004
	t.o.v. 2007				t.o.v. 2007
	7,7	6,3	4,7	7,7	6,7
	7,3	6,3	6,0	7,9	7,3
	Overlast (van het gedrag) van anderen				
	t.o.v. 2004				t.o.v. 2004
	t.o.v. 2007				t.o.v. 2007
	5,3	6,3	5,3	5,3	5,3
	Betrokkenheid van de bewoners				
	t.o.v. 2004				t.o.v. 2004
	t.o.v. 2007				t.o.v. 2007
	6,3	6,2	5,3	5,3	6,3
	Omgaan van verschillende etnische afkomst				
	t.o.v. 2004				t.o.v. 2004
	t.o.v. 2007				t.o.v. 2007
	6,4	6,5	6,1	6,1	6,4
	Belangrijk/prettig contacten				
	t.o.v. 2004				t.o.v. 2004
	t.o.v. 2007				t.o.v. 2007
	7,0	7,4	6,1	6,1	7,0
	Contacten in de buurt				
	t.o.v. 2004				t.o.v. 2004
	t.o.v. 2007				t.o.v. 2007
	6,5	6,7	6,1	6,1	6,5
	Bewoners samenleven				
	t.o.v. 2004				t.o.v. 2004
	t.o.v. 2007				t.o.v. 2007
	7,1	7,0	6,1	6,1	7,1
	Overlast van activiteiten				
	t.o.v. 2004				t.o.v. 2004
	t.o.v. 2007				t.o.v. 2007
	5,7	7,5	6,1	6,1	5,7
	Last van vervuiling				
	t.o.v. 2004				t.o.v. 2004
	t.o.v. 2007				t.o.v. 2007
	4,7	6,0	6,1	6,1	4,7
	Verkeersoverlast				
	t.o.v. 2004				t.o.v. 2004
	t.o.v. 2007				t.o.v. 2007
	3,7	6,1	6,1	6,1	3,7
	Overlast parkeergedrag				
	t.o.v. 2004				t.o.v. 2004
	t.o.v. 2007				t.o.v. 2007
	-	6,0	6,0	6,0	-
	Last van criminaliteit				
	t.o.v. 2004				t.o.v. 2004
	t.o.v. 2007				t.o.v. 2007
	5,7	6,5	6,5	6,5	5,7
	Veiligheid overdag				
	t.o.v. 2004				t.o.v. 2004
	t.o.v. 2007				t.o.v. 2007
	7,7	7,9	6,7	6,7	7,7
	Veiligheid 's avonds				
	t.o.v. 2004				t.o.v. 2004
	t.o.v. 2007				t.o.v. 2007
	5,9	6,7	6,7	6,7	5,9
	Totaaloordeel				
	t.o.v. 2004				t.o.v. 2004
	t.o.v. 2007				t.o.v. 2007
	6,7	7,3	7,3	7,3	6,7
	Acheruit of vooruitgang buurt				
	t.o.v. 2004				t.o.v. 2004
	t.o.v. 2007				t.o.v. 2007
	4,9	5,7	5,7	5,7	4,9
	283				
	Tilburg				

▲ significante vooruitgang t.o.v. vorige meting  
▼ significante achteruitgang t.o.v. vorige meting  
 - geen significante ontwikkeling t.o.v. vorige meting

N.B. De kleuren van de cijfers, en de driehoekjes achter de cijfers, geven aan of er sprake is van statistisch significante afwijkingen. Hierbij is voor elk cijfer rekening gehouden met het aantal respondenten en de spreiding van de cijfers. Het kan daarom zijn dat in twee buurten een zelfde score wordt gegeven, maar dat het cijfer in de ene buurt wel significant afwijkt van het gemeentelijk gemiddelde, maar in de andere buurt niet. Dit komt bijvoorbeeld doordat het aantal respondenten een stuk lager is in de andere buurt. In paragraaf 2.3 van dit rapport wordt de analyse uitgebreid toegelicht.

### **Fysieke woonomgeving**

De scores van bijna alle aspecten van de fysieke woonomgeving wijken niet af van het gemeentelijk gemiddelde. Alleen het aspect speelvoorzieningen (4,1) krijgt een significant lagere score dan gemiddeld.

### **Sociale woonomgeving**

Bij de aspecten van de sociale woonomgeving zijn geen afwijkende scores zichtbaar.

### **Ongenoegens**

In buurt 283 wordt de overlast van activiteiten (5,7) en de verkeersoverlast (3,7) significant lager beoordeeld dan gemiddeld in Tilburg. Er wordt een aantal opmerkingen gemaakt over het verkeer. Een respondent merkt het volgende op: *“Zeer veel overlast van zware vrachtwagens en bussen en hard rijdende auto’s die tegen de richting in rijden.”*

### **Veiligheid**

De veiligheidsaspecten worden in buurt 283 vergelijkbaar met het gemiddelde beoordeeld.

### **Totaaloordeel**

Buurt 283 scoort met een 6,7 voor het totaaloordeel en een 4,9 voor de ontwikkeling van de buurt vergelijkbaar met de gemeentelijke gemiddelden.

### **Ontwikkelingen ten opzichte van 2004 en 2007**

Bij de meting in 2004 was deze wijk nog niet opgenomen in het Lemononderzoek. Bij de meting in 2007 zijn in buurt 283 wel enquêtes uitgezet, maar vanwege de lage respons was deze buurt niet in de rapportage van 2007 opgenomen.



## Wijk 29 - Ind.str. Lovense Kanaaldijk

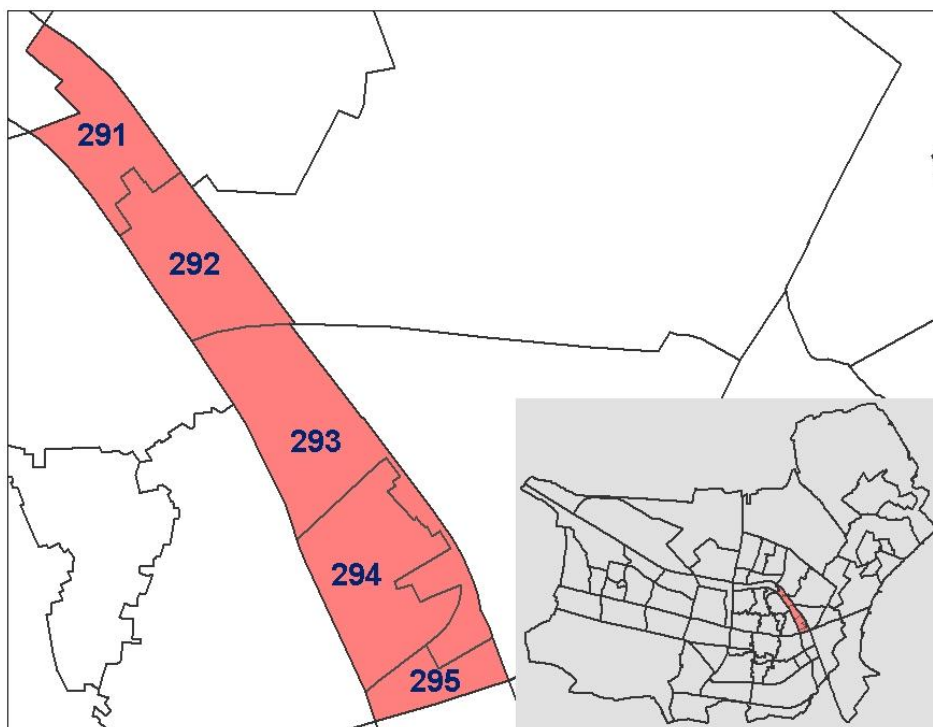

De Kanaaldijk is een opmerkelijke wijk, voornamelijk bestaand uit industrieterrein. Buurt 292 is hierop de uitzondering. Aan het sportcomplex T.S.V. NOAD liggen enkele straten met woningen. De woningen in de buurt zijn zowel huur- als koopwoningen en overwegend vroeg naoorlogs gebouwd.





### **Fysieke woonomgeving**

Buurt 292 scoort op vier aspecten van de fysieke woonomgeving significant lager dan gemiddeld: uitstraling van de woningen (6,1), woonomgeving (5,9), groenvoorzieningen (6,0) en het aanbod en de kwaliteit van de voorzieningen (5,7). Buurt 295 scoort op dezelfde aspecten onder gemiddeld en de speelvoorzieningen (3,0) worden in deze buurt ook lager dan gemiddeld gewaardeerd. De speelvoorzieningen worden daarentegen met een 7,0 significant hoger beoordeeld dan het gemiddelde van Tilburg.

### **Sociale woonomgeving**

Wat betreft de aspecten van de sociale woonomgeving wordt in buurt 292 alleen het aspect samenleven bewoners met een 6,3 significant lager beoordeeld dan gemiddeld. De overige scores wijken niet af van het gemeentelijk gemiddelde.

### **Ongenoegens**

Buurt 292 en buurt 295 scoren op de overlast van vervuiling en de verkeersoverlast onvoldoende en significant lager dan gemiddeld in Tilburg. Een respondent uit de buurt zegt over de vervuiling het volgende: *“In onze buurt zijn diverse plaatsen waar zeer regelmatig grote hoeveelheden vuil worden gedumpt, zoals Centaurusweg, nabij voetbalvereniging en oprit Gelrebaan bij WOAD.”* De overlast van activiteiten en de overlast van parkeergedrag worden in beide buurten vergelijkbaar beoordeeld met de gemiddelden van Tilburg.

### **Veiligheid**

De overlast van criminaliteit (5,9) en de veiligheid overdag (7,4) worden in buurt 292 vergelijkbaar met het gemeentelijke gemiddelde beoordeeld. De veiligheid 's avonds wordt in deze buurt met een 5,9 significant lager beoordeeld dan gemiddeld. In buurt 295 wordt de veiligheid overdag met een 6,9 lager beoordeeld dan gemiddeld in de gemeente.

### **Totaaloordeel**

Zowel het totaaloordeel (6,5) als de ontwikkeling van de buurt (5,1) valt in buurt 292 significant lager uit dan gemiddeld in Tilburg. In buurt 295 krijgt het totaaloordeel tevens een onder gemiddelde score (6,1).

### **Ontwikkelingen ten opzichte van 2004 en 2007**

Bij buurt 292 is er bij twee aspecten een significante ontwikkeling te zien. De speelvoorzieningen worden met een 7,0 significant hoger beoordeeld dan in 2007 én 2004. De betrokkenheid wordt met een 5,7 significant hoger beoordeeld dan bij de meting in 2004.



## Wijk 30 – Zorgvlied

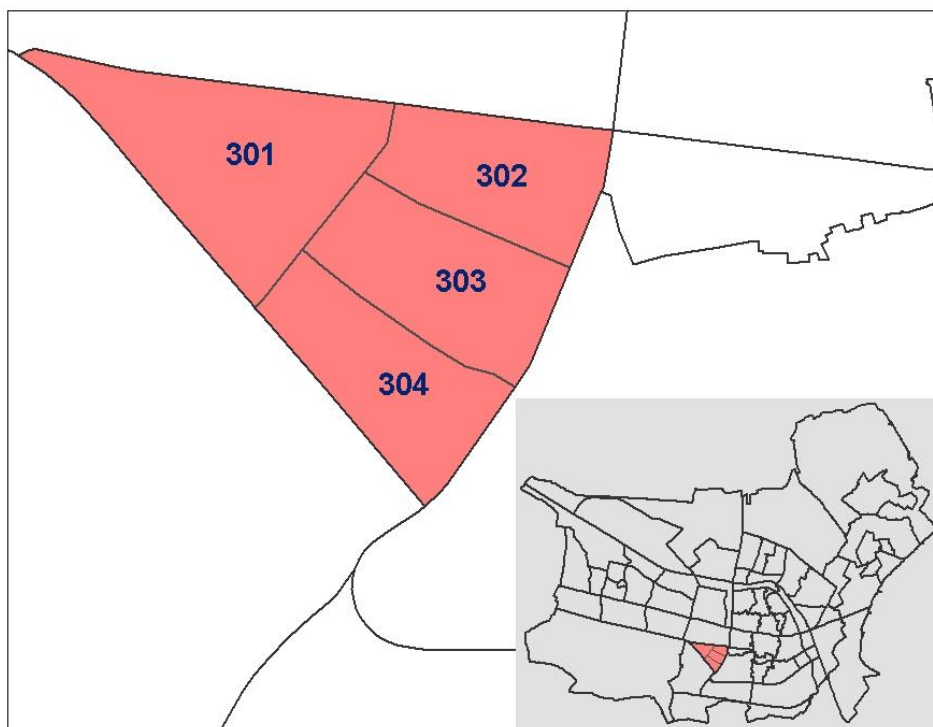

De Ringbaan, de Baroniebaan en de Bredaseweg vormen de grens van Zorgvlied. De buurten 301, 302 en 303 zijn buurten met koopwoningen en buurt 304 heeft hoofdzakelijk huurwoningen. De woningen in de wijk bestaan voor veruit het grootste deel uit naoorlogse eengezinswoningen.

	Fysieke woonomgeving	Sociale woonomgeving	Ongenoegens	Veiligheid	Totaal
301	Kwaliteit van uw woning t.o.v. 2004 t.o.v. 2007	Bewoners samenleven t.o.v. 2004 t.o.v. 2007	Overlast van activiteit t.o.v. 2004 t.o.v. 2007	Last van criminaliteit t.o.v. 2004 t.o.v. 2007	Totaaloordeel t.o.v. 2004 t.o.v. 2007
302	Uitstraling van de woningen t.o.v. 2004 t.o.v. 2007	Belangrijk/prettig contacten t.o.v. 2004 t.o.v. 2007	Verkeersoverlast t.o.v. 2004 t.o.v. 2007	Veiligheid overdag t.o.v. 2004 t.o.v. 2007	
303	Woonomgeving t.o.v. 2004 t.o.v. 2007	Omgaan van verschillende etnische afkomst t.o.v. 2004 t.o.v. 2007	Last van vervuiling t.o.v. 2004 t.o.v. 2007	Veiligheid 's avonds t.o.v. 2004 t.o.v. 2007	
304	Aanbod en kwaliteit voorzieningen t.o.v. 2004 t.o.v. 2007	Betrokkenheid van de bewoners t.o.v. 2004 t.o.v. 2007	Overlast parkeergedrag t.o.v. 2004 t.o.v. 2007	Acheruit of vooruitgang buurt t.o.v. 2004 t.o.v. 2007	
Tilburg	7,1 6,7 7,1 6,6 6,3	7,0 6,7 7,4 6,5 6,2	7,5 6,0 6,1 6,0	6,5 7,9 6,7	7,3 5,7

▲	significante vooruitgang t.o.v. vorige meting	7,5	positieve afwijking t.o.v. gemiddelde gemeente Tilburg
▼	significante achteruitgang t.o.v. vorige meting	7,5	negatieve afwijking t.o.v. gemiddelde gemeente Tilburg
-	geen significante ontwikkeling t.o.v. vorige meting	7,5	geen significante afwijking t.o.v. gemiddelde gemeente Tilburg
		7,5	niet representatief door lage respons

N.B. De kleuren van de cijfers, en de driehoekjes achter de cijfers, geven aan of er sprake is van statistisch significante afwijkingen. Hierbij is voor elk cijfer rekening gehouden met het aantal respondenten en de spreiding van de cijfers. Het kan daarom zijn dat in twee buurten een zelfde score wordt gegeven, maar dat het cijfer in de ene buurt wel significant afwijkt van het gemeentelijk gemiddelde, maar in de andere buurt niet. Dit komt bijvoorbeeld doordat het aantal respondenten een stuk lager is in de andere buurt. In paragraaf 2.3 van dit rapport wordt de analyse uitgebreid toegelicht.

### **Fysieke woonomgeving**

Buurten 301 en 302 scoren beide op vijf aspecten van de fysieke woonomgeving significant hoger dan gemiddeld: kwaliteit van de woning, uitstraling van de woningen, de woonomgeving, verlichting en de groenvoorzieningen. Het aanbod en de kwaliteit van de voorzieningen wordt in buurt 301 met een 6,8 echter significant lager beoordeeld dan gemiddeld. Buurt 303 scoort op de uitstraling van de woningen, de woonomgeving en de groenvoorzieningen significant hoger dan gemiddeld. Buurt 304 scoort daarentegen op vier aspecten significant lager dan gemiddeld: kwaliteit van de eigen woning (6,7), uitstraling van de woningen (6,1), woonomgeving (5,7) en verlichting (6,5).

### **Sociale woonomgeving**

De aspecten van de sociale woonomgeving worden in buurten 301 en 302 bijna allemaal significant hoger beoordeeld dan gemiddeld. In buurt 301 worden alleen het belang van contacten en de omgang tussen verschillende etnische afkomst vergelijkbaar met het gemiddelde van Tilburg beoordeeld. Buurt 303 scoort op twee aspecten significant hoger dan gemiddeld: samenleven bewoners (7,5) en betrokkenheid van bewoners (6,8). Buurt 304 scoort op de aspecten samenleven bewoners (5,9), contacten in de buurt (5,7), omgang tussen verschillende etnische afkomst (5,8) en betrokkenheid van bewoners (5,4) significant lager dan gemiddeld in Tilburg.

### **Ongenoegens**

Buurten 301 en 303 scoren wat betreft de ongenoegens beide op drie aspecten significant hoger dan gemiddeld: overlast van activiteiten, last van vervuiling en overlast van parkeergedrag. Buurt 302 scoort op het aspect overlast van vervuiling ook significant hoger dan gemiddeld. Buurt 304 krijgt daarentegen voor de overlast van vervuiling een significant lagere score dan Tilburg als geheel. Een respondent uit deze buurt zegt hierover: *"Veel rotzooi en troep in en om de glas-kleding-plastic containers."*

### **Veiligheid**

Buurt 301 scoort op alle drie de veiligheidsaspecten significant hoger dan gemiddeld. Buurt 302 scoort significant hoger op de veiligheid overdag en de veiligheid 's avonds. Buurt 303 scoort op alle veiligheidsaspecten vergelijkbaar met het gemiddelde. Buurt 304 scoort op twee aspecten significant lager dan gemiddeld: veiligheid overdag (7,1) en veiligheid 's avonds (5,9).

### **Totaaloordeel**

Het totaaloordeel valt in buurt 301 (8,3), buurt 302 (8,3) en buurt 303 (8,1) significant hoger uit dan gemiddeld in Tilburg. Buurt 304 scoort met een 6,5 daarentegen significant lager dan gemiddeld. De ontwikkeling van de buurt wordt in buurt 301 met een 6,5 significant hoger beoordeeld dan gemiddeld. Buurt 304 scoort met een 4,8 significant lager.

### **Ontwikkelingen ten opzichte van 2004 en 2007**

Bij buurt 302 zijn twee significante veranderingen te zien. De omgang tussen bewoners van verschillende etnische afkomst wordt met een 6,9 significant hoger beoordeeld dan in 2004. Daarnaast wordt de ontwikkeling van de buurt (5,7) significant lager beoordeeld dan in 2004. Dit geldt ook voor buurt 303, daar wordt de ontwikkeling van de buurt met een 5,9 significant lager beoordeeld dan bij de meting in 2004.



## Wijk 31 – De Reit

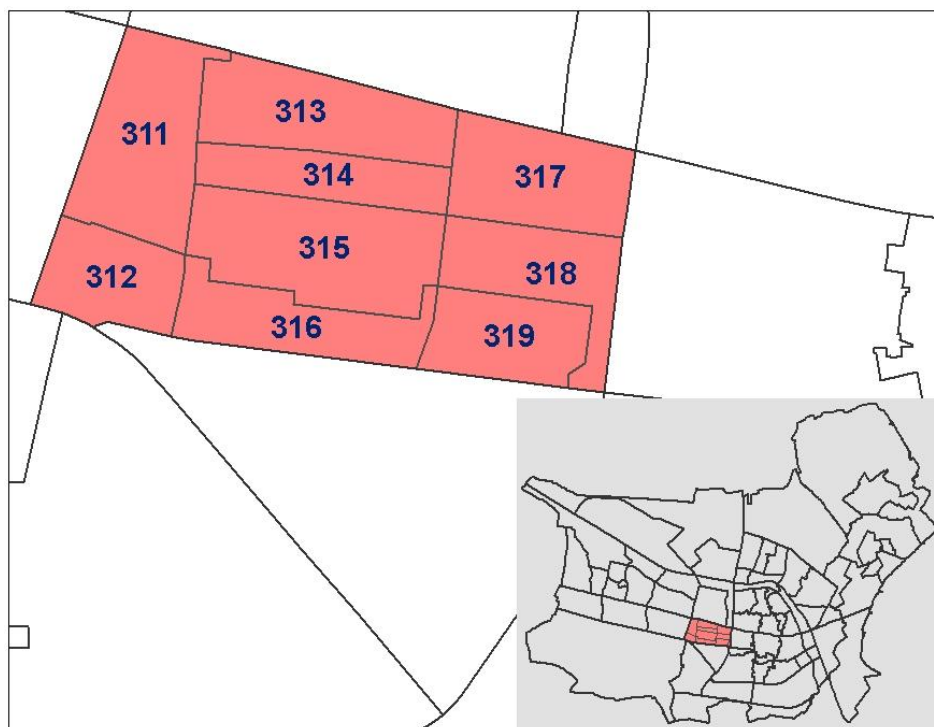

De wijk De Reit, die bestaat uit negen buurten, wordt afgebakend door het spoor, de Bredaseweg, Ringbaan West en de Warandelaan. Nagenoeg alle woningen zijn naorlogs en bestaan voor ongeveer de helft uit eengezinswoningen. Ongeveer de helft van de woningen wordt gevormd door sociale huurwoningen. Dit zijn voornamelijk hoogbouwcomplexen.

	Fysieke woonomgeving	Sociale woonomgeving	Ongenoegens	Veiligheid	Totaal
	Kwaliteit van uw woning				
	Uitstraling van de woningen				
	Woonomgeving				
	Verlichting				
	Groenvoorzieningen				
	Speelvoorzieningen				
	Aanbod en kwaliteit voorzieningen				
	Bewoners samenleven				
	Contacten in de buurt				
	Belangrijk/prettig contacten				
	Omgaan van verschillende etnische afkomst				
	Betrokkenheid van de bewoners				
	Overlast (van het gedrag) van ander				
	Overlast van activiteit				
	Last van vervuiling				
	Verkeersoverlast				
	Overlast parkeergedrag				
	Last van criminaliteit				
	Veiligheid overdag				
	Veiligheid 's avonds				
	Acheruit of vooruitgang buurt				
	Totaaloordeel				
312	8,7	8,5	8,2	8,4	8,9
313	6,5	6,2	6,7	7,1	6,6
314	8,3	6,7	8,3	7,2	7,3
315	7,6	7,4	8,1	8,1	7,7
316	8,6	8,0	7,6	8,2	8,2
318	7,9	7,2	8,0	8,2	7,9
319	7,9	7,5	7,8	8,0	7,9
Tilburg	7,7	7,0	7,5	7,9	7,3

▲	significante vooruitgang t.o.v. vorige meting	7,5	positieve afwijking t.o.v. gemiddelde gemeente Tilburg
▼	significante achteruitgang t.o.v. vorige meting	7,5	negatieve afwijking t.o.v. gemiddelde gemeente Tilburg
-	geen significante ontwikkeling t.o.v. vorige meting	7,5	geen significante afwijking t.o.v. gemiddelde gemeente Tilburg
		7,5	niet representatief door lage respons

N.B. De kleuren van de cijfers, en de driehoekjes achter de cijfers, geven aan of er sprake is van statistisch significante afwijkingen. Hierbij is voor elk cijfer rekening gehouden met het aantal respondenten en de spreiding van de cijfers. Het kan daarom zijn dat in twee buurten een zelfde score wordt gegeven, maar dat het cijfer in de ene buurt wel significant afwijkt van het gemeentelijk gemiddelde, maar in de andere buurt niet. Dit komt bijvoorbeeld doordat het aantal respondenten een stuk lager is in de andere buurt. In paragraaf 2.3 van dit rapport wordt de analyse uitgebreid toegelicht.



### **Fysieke woonomgeving**

Buurten 312 en 316 scoren op de kwaliteit van de woning, de uitstraling van de woningen, de woonomgeving en de groenvoorzieningen significant hoger dan gemiddeld. Buurten 318 en 319 scoren op de uitstraling van de woningen en de woonomgeving significant hoger dan gemiddeld. Buurt 315 scoort significant hoger dan gemiddeld op woonomgeving en de groenvoorzieningen. Buurt 313 scoort daarentegen op vier aspecten significant lager dan gemiddeld: de kwaliteit van de eigen woning (6,5), de uitstraling van de woningen (5,9), de woonomgeving (6,0) en de speelvoorzieningen (5,6). Het aanbod en de kwaliteit van de voorzieningen wordt in buurten 318 en 319 significant lager beoordeeld dan gemiddeld in Tilburg.

### **Sociale woonomgeving**

Buurten 312 en 316 scoren op alle aspecten (op overlast van anderen in buurt 316 na) van de sociale woonomgeving significant hoger dan gemiddeld. Buurt 319 scoort op vier aspecten significant hoger dan gemiddeld: samenleven bewoners (7,5), omgang bewoners van verschillende etnische afkomst (7,0), betrokkenheid bewoners (6,9) en overlast van anderen (7,5). Buurt 315 scoort alleen op het aspect overlast van anderen (7,2) significant hoger dan gemiddeld in Tilburg. Buurt 313 scoort op drie aspecten significant lager dan gemiddeld: samenleven bewoners (6,2), betrokkenheid bewoners (5,2) en overlast van anderen (5,5).

### **Ongenoegens**

Buurten 312, 315 en 319 scoren op drie van de vier overlastaspecten significant hoger dan gemiddeld. Buurt 318 scoort op twee aspecten significant hoger dan gemiddeld: overlast van activiteiten (8,0) en last van vervuiling (7,0). Buurt 316 scoort alleen voor overlast van vervuiling (7,3) significant hoger dan gemiddeld. Buurt 313 scoort op drie aspecten significant lager dan gemiddeld: overlast van activiteiten (6,7), last van vervuiling (4,8), verkeersoverlast (5,2). Een bewoner uit deze buurt zegt over de vervuiling: *"Er wordt voortdurend afval bij de containers geplaatst, ook door niet-wijkbewoners."*

### **Veiligheid**

De overlast van criminaliteit wordt in buurt 312 met een 5,5 significant lager dan gemiddeld beoordeeld (6,5). De veiligheid overdag wordt in deze buurt echter, met een 8,4, significant hoger beoordeeld dan gemiddeld in Tilburg. De veiligheid overdag wordt in buurt 313 met een 7,2 significant lager beoordeeld. In buurt 318 wordt de veiligheid in de avond (7,2) significant hoger beoordeeld dan gemiddeld in de gemeente.

### **Totaaloordeel**

Het totaaloordeel valt in de meeste buurten van De Reit significant hoger uit dan gemiddeld (7,3): buurt 312 (8,9), buurt 315 (7,7), buurt 316 (8,2), buurt 318 (7,9) en buurt 319 (7,9). In buurt 313 valt het totaaloordeel echter met een 6,6 significant lager uit dan gemiddeld. De ontwikkeling van de buurt wordt in buurt 313 met een 4,9 significant lager beoordeeld dan gemiddeld. Buurt 318 (6,1) en buurt 319 (6,5) scoren significant hoger dan gemiddeld.

### **Ontwikkelingen ten opzichte van 2004 en 2007**

Ten opzichte van 2004 zijn drie significante ontwikkelingen te zien. Buurt 319 scoort met een 6,8 voor de groenvoorzieningen significant lager dan in 2004. Buurt 315 scoort met een 8,1 op de overlast van activiteiten significant lager dan bij de meting in 2004. Buurt 313 scoort met een 5,2 voor de verkeersoverlast significant lager dan in 2004. In vergelijking met de score van 2007 scoort buurt 318 met een 7,3 voor de woonomgeving significant hoger.



## Wijk 32 - Mariaziekenhuis/Vredeburcht

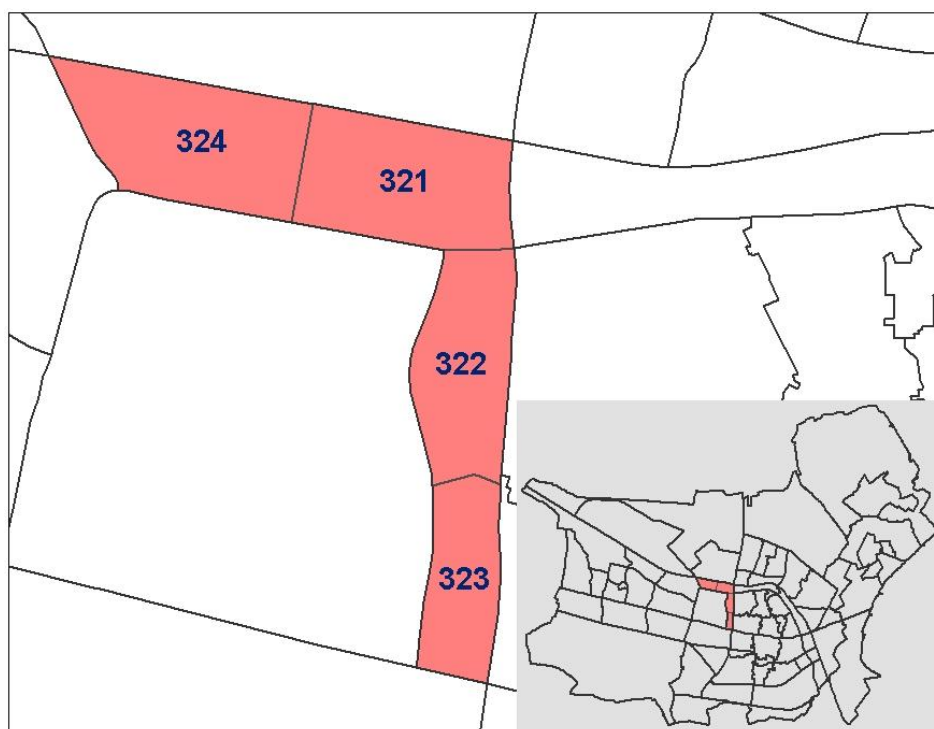

De wijk Mariaziekenhuis/Vredeburcht bestaat uit vier buurten. Het grootste deel van de wijk wordt in beslag genomen door het ziekenhuis, sportverenigingen en scholen. De grenzen van de deze L-vormige buurt worden gevormd door het Wilhelminakanaal, Ringbaan West, de Reitse Hoevenstraat, Rueckertbaan, Dongenseweg en het spoor. Veruit het grootste deel van de aanwezige woningbouw is naorlogs. De meeste woningen zijn eengezinskoopwoningen.

	Fysieke woonomgeving	Sociale woonomgeving	Ongenoegens	Veiligheid	Totaal
	Kwaliteit van uw woning				
	t.o.v. 2004				t.o.v. 2004
	t.o.v. 2007				t.o.v. 2007
	Uitstraling van de woningen				
	t.o.v. 2004				t.o.v. 2004
	t.o.v. 2007				t.o.v. 2007
	Woonomgeving				
	t.o.v. 2004				t.o.v. 2004
	t.o.v. 2007				t.o.v. 2007
	Verlichting				
	t.o.v. 2004				t.o.v. 2004
	t.o.v. 2007				t.o.v. 2007
	Groenvoorzieningen				
	t.o.v. 2004				t.o.v. 2004
	t.o.v. 2007				t.o.v. 2007
	Speelvoorzieningen				
	t.o.v. 2004				t.o.v. 2004
	t.o.v. 2007				t.o.v. 2007
	Aanbod en kwaliteit voorzieningen				
	t.o.v. 2004				t.o.v. 2004
	t.o.v. 2007				t.o.v. 2007
	Bewoners samenleven				
	t.o.v. 2004				t.o.v. 2004
	t.o.v. 2007				t.o.v. 2007
	Contacten in de buurt				
	t.o.v. 2004				t.o.v. 2004
	t.o.v. 2007				t.o.v. 2007
	Belangrijk/prettig contacten				
	t.o.v. 2004				t.o.v. 2004
	t.o.v. 2007				t.o.v. 2007
	Omgaan van verschillende etnische afkomst				
	t.o.v. 2004				t.o.v. 2004
	t.o.v. 2007				t.o.v. 2007
	Betrokkenheid van de bewoners				
	t.o.v. 2004				t.o.v. 2004
	t.o.v. 2007				t.o.v. 2007
	Overlast (van het gedrag) van ander				
	t.o.v. 2004				t.o.v. 2004
	t.o.v. 2007				t.o.v. 2007
	Overlast van activiteiter				
	t.o.v. 2004				t.o.v. 2004
	t.o.v. 2007				t.o.v. 2007
	Last van vervuiling				
	t.o.v. 2004				t.o.v. 2004
	t.o.v. 2007				t.o.v. 2007
	Verkeersoverlast				
	t.o.v. 2004				t.o.v. 2004
	t.o.v. 2007				t.o.v. 2007
	Overlast parkeergedrag				
	t.o.v. 2004				t.o.v. 2004
	t.o.v. 2007				t.o.v. 2007
	Last van criminaliteit				
	t.o.v. 2004				t.o.v. 2004
	t.o.v. 2007				t.o.v. 2007
	Veiligheid overdag				
	t.o.v. 2004				t.o.v. 2004
	t.o.v. 2007				t.o.v. 2007
	Veiligheid 's avonds				
	t.o.v. 2004				t.o.v. 2004
	t.o.v. 2007				t.o.v. 2007
	Totaaloordeel				
	t.o.v. 2004				t.o.v. 2004
	t.o.v. 2007				t.o.v. 2007
	Acheruit of vooruitgang buurt				
	t.o.v. 2004				t.o.v. 2004
	t.o.v. 2007				t.o.v. 2007
321					
323					
<b>Tilburg</b>	<b>7,9</b>	<b>7,1</b>	<b>7,0</b>	<b>6,5</b>	<b>7,3</b>

▲	significante vooruitgang t.o.v. vorige meting	7,5	positieve afwijking t.o.v. gemiddelde gemeente Tilburg
▼	significante achteruitgang t.o.v. vorige meting	7,5	negatieve afwijking t.o.v. gemiddelde gemeente Tilburg
-	geen significante ontwikkeling t.o.v. vorige meting	7,5	geen significante afwijking t.o.v. gemiddelde gemeente Tilburg
		7,5	niet representatief door lage respons

N.B. De kleuren van de cijfers, en de driehoekjes achter de cijfers, geven aan of er sprake is van statistisch significante afwijkingen. Hierbij is voor elk cijfer rekening gehouden met het aantal respondenten en de spreiding van de cijfers. Het kan daarom zijn dat in twee buurten een zelfde score wordt gegeven, maar dat het cijfer in de ene buurt wel significant afwijkt van het gemeentelijk gemiddelde, maar in de andere buurt niet. Dit komt bijvoorbeeld doordat het aantal respondenten een stuk lager is in de andere buurt. In paragraaf 2.3 van dit rapport wordt de analyse uitgebreid toegelicht.

### **Fysieke woonomgeving**

Buurt 321 scoort op drie aspecten van de fysieke woonomgeving significant hoger dan gemiddeld: uitstraling van de woningen (8,5), woonomgeving (8,3) en groenvoorzieningen (8,3).

Buurt 323 scoort eveneens op drie aspecten significant hoger dan gemiddeld: kwaliteit van de eigen woning (8,1), uitstraling van de woningen (7,5) en de woonomgeving (7,0). De speelvoorzieningen worden met een 5,0 in deze buurt daarentegen significant lager beoordeeld dan gemiddeld. Een bewoner uit deze buurt merkt op: *“Er is géén speelgelegenheid in de buurt.”*

### **Sociale woonomgeving**

Buurt 321 scoort op twee aspecten van de sociale woonomgeving significant hoger dan gemiddeld: samenleven bewoners (8,1) en betrokkenheid van de bewoners (7,8).

### **Ongenoegens**

Buurt 323 scoort op twee aspecten significant hoger dan gemiddeld: last van vervuiling (7,2) en overlast parkeergedrag (7,0).

### **Veiligheid**

De scores voor de drie veiligheidsaspecten wijken zowel in buurt 321 als in buurt 323 niet af van de gemiddelden van Tilburg.

### **Totaaloordeel**

Buurt 321 scoort met een 8,4 voor het totaaloordeel significant hoger dan gemiddeld. De scores voor de ontwikkeling van de buurt wijken in beide buurten niet af van het gemiddelde van Tilburg.

### **Ontwikkelingen ten opzichte van 2004 en 2007**

Ten opzichte van de meting in 2004 zijn er twee significante verbeteringen te zien in buurt 323. De overlast van parkeergedrag wordt met een 7,0 significant hoger beoordeeld en hetzelfde geldt voor de ontwikkeling van de buurt met een 5,9. In vergelijking met de meting in 2007 zijn er geen significante ontwikkelingen.



## Wijk 33 – Het Zand

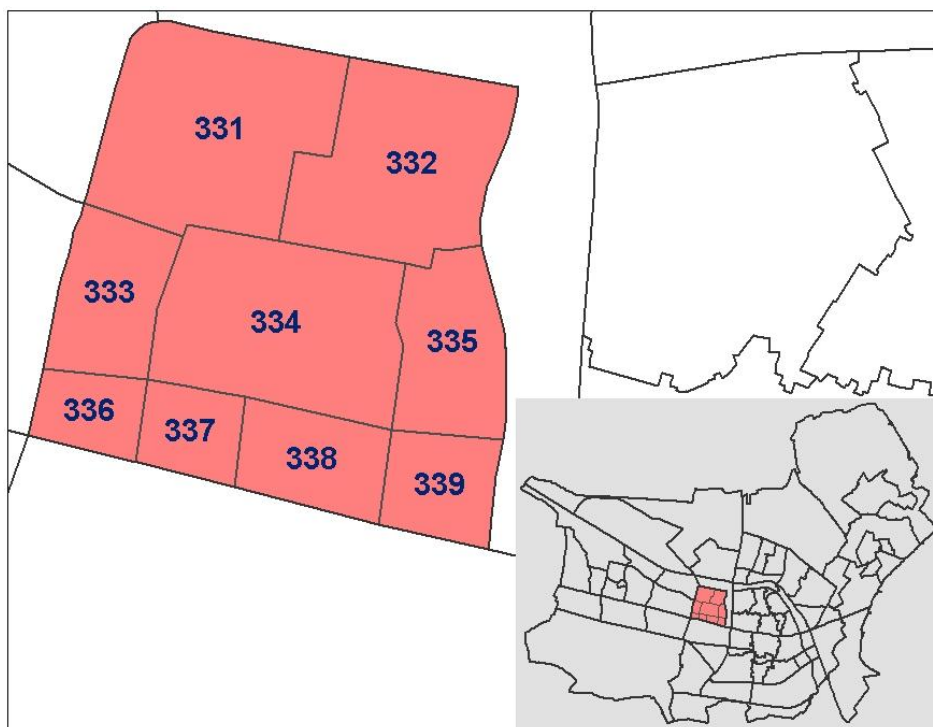

De wijk Het Zand wordt begrensd door Rueckertbaan, de Taxandriëbaan, het spoor en de Reitse Hoevenstraat. De wijk bestaat voor het overgrote deel uit naoorlogse woningen en voor iets minder dan de helft uit eengezinswoningen. Iets meer dan de helft van alle woningen bestaat uit sociale huurwoningen.





### Fysieke woonomgeving

De kwaliteit van de woning wordt in buurt 334 (7,0), buurt 335 (7,2) en buurt 338 (7,0) significant lager beoordeeld dan het gemeentelijk gemiddelde. Buurt 336 (8,7) en buurt 337 (8,3) scoren juist significant hoger op dit aspect. De uitstraling van de woningen wordt in buurt 332 (6,5), buurt 334 (6,6) en buurt 338 (6,2) significant lager beoordeeld dan gemiddeld. Ook bij dit aspect scoren buurt 336 (8,2) en buurt 337 (8,0) juist significant hoger. De woonomgeving krijgt in buurt 333 (5,9) en buurt 334 (5,9) een significant lagere score. De groenvoorzieningen worden in buurt 331 (7,0) en buurt 338 (7,2) significant hoger beoordeeld dan gemiddeld in Tilburg. Het aanbod en de kwaliteit van de voorzieningen wordt in buurt 332 (7,8), buurt 334 (8,0), buurt 337 (7,8) en buurt 338 (8,0) significant hoger beoordeeld dan in Tilburg als geheel.

### Sociale woonomgeving

Buurt 332 scoort alleen op het aspect betrokkenheid van bewoners met een 5,4 significant lager dan gemiddeld. Het samenleven van bewoners (6,4), omgang bewoners van verschillende etnische afkomst (5,8) en betrokkenheid van bewoners (5,3) krijgen in buurt 333 significant lagere scores. Buurt 334 scoort op de aspecten samenleven bewoners (6,5), contacten in de buurt (6,1), betrokkenheid van bewoners (5,6) en overlast van anderen (5,7) significant lager dan gemiddeld. Buurt 336 scoort alleen op het aspect samenleven bewoners (7,7) significant hoger dan gemiddeld. Buurt 337 scoort op drie aspecten significant hoger dan gemiddeld: contacten in de buurt (7,4), belang contacten (7,9) en de betrokkenheid van bewoners (7,0).

### Ongenoegens

De overlast van activiteiten krijgt in geen van de buurten van Het Zand een afwijkende score. De overlast van vervuiling wordt in buurt 332 (5,3) en buurt 333 (5,0) significant lager beoordeeld dan gemiddeld. Buurt 336 scoort met een 7,3 juist significant hoger dan gemiddeld (6,0). De verkeersoverlast wordt alleen in buurt 339 (4,9) significant lager beoordeeld dan gemiddeld in Tilburg. De overlast van parkeergedrag krijgt in buurt 334 (5,2) een significant lagere score. Buurt 331 (6,6) en buurt 336 (7,9) scoren op dit aspect significant hoger dan gemiddeld.

### Veiligheid

De veiligheidsaspecten worden in de meeste buurten significant lager of vergelijkbaar met het gemiddelde van Tilburg beoordeeld. De overlast van criminaliteit wordt in buurt 332 (5,5), buurt 334 (5,5) en buurt 339 (4,7) significant lager beoordeeld dan gemiddeld. Een respondent uit buurt 334 merkt op: *“Er wordt veel te veel ingebroken in auto’s. Elke week is het wel raak. Misschien verstandig om camera’s te plaatsen?”* De veiligheid overdag wordt in zes van de negen buurten significant lager beoordeeld dan gemiddeld. De veiligheid 's avonds wordt in vijf buurten significant lager beoordeeld dan het gemeentelijk gemiddelde.

### Totaaloordeel

Het totaaloordeel valt in buurt 336 met een 8,1 significant hoger uit dan gemiddeld. Buurt 333 (6,7) en buurt 334 (6,8) scoren daarentegen significant lager op dit aspect. De ontwikkeling van de buurt wordt in vier buurten significant lager beoordeeld dan gemiddeld: buurt 333 (5,1), buurt 334 (5,0), buurt 337 (4,5) en buurt 339 (5,1).

### Ontwikkelingen ten opzichte van 2004 en 2007

Ten opzichte van de meting in 2004 worden in buurt 338 de speelvoorzieningen met een 6,2 significant lager beoordeeld. In vergelijking met de meting van 2007 wordt in buurt 337 zowel de verkeersoverlast als de overlast van parkeergedrag significant lager beoordeeld.



## Wijk 34 – Wandelbos-noord

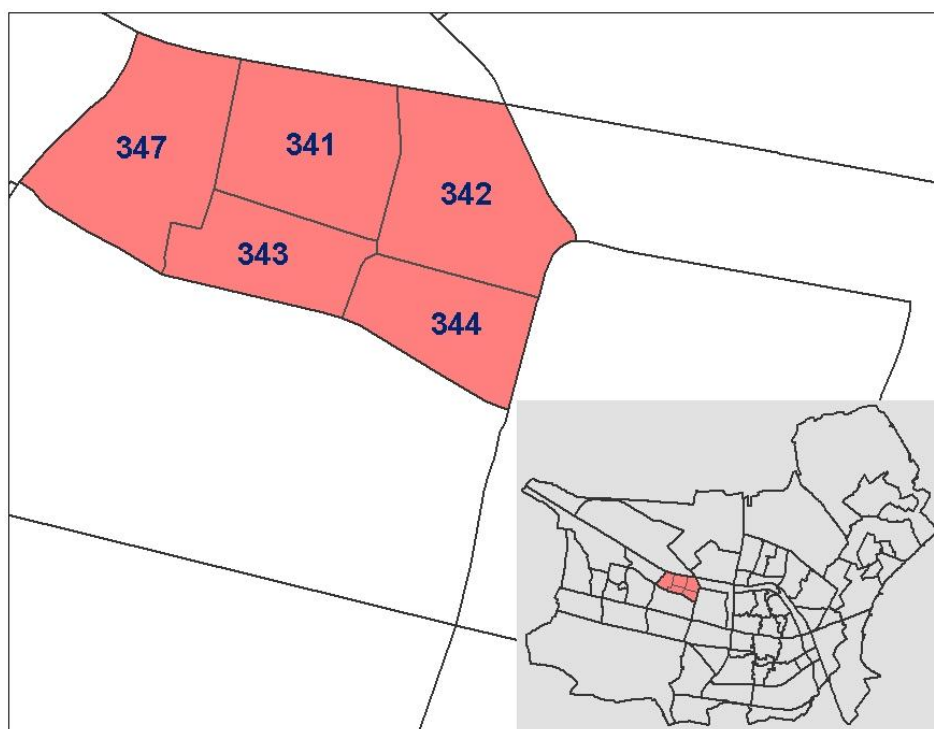

De wijk Wandelbos – noord bestaat uit 5 subwijken en wordt begrensd door aan de noordzijde het kanaal, aan de oostzijde de Taxandriebaan, aan de zuidzijde de Baden Powelllaan en aan de westzijde de Burgemeester Baron van Voorst tot Voorstweg. De wijk is gebouwd in de periode 1950 – 1970. 60% van de woningen is een eengezinswoning. De andere woningen zijn portiekflats en galerijflats. Het zijn met name huurwoningen (85%). De architectuur is weinig afwisselend, maar het is wel een groene wijk. In het centrum van de wijk ligt het winkelcentrum Paletplein.

	Fysieke woonomgeving	Sociale woonomgeving	Ongenoegens	Veiligheid	Totaal
341	Kwaliteit van uw woning t.o.v. 2004 t.o.v. 2007	6,8 - 6,1 - 6,3 - 6,4 - 6,6 - 6,5 - 6,7 - 7,1	7,1 - 6,2 - 6,1 - 6,5 - 6,2 - 6,7 - 7,0	7,1 - 6,2 - 6,1 - 6,5 - 6,2 - 6,7 - 7,0	7,1 - 6,2 - 6,1 - 6,5 - 6,2 - 6,7 - 7,0
342	Uitstraling van de woningen t.o.v. 2004 t.o.v. 2007	6,1 - 6,3 - 6,4 - 6,6 - 6,5 - 6,7 - 7,1	6,1 - 6,2 - 6,1 - 6,5 - 6,2 - 6,7 - 7,0	6,1 - 6,2 - 6,1 - 6,5 - 6,2 - 6,7 - 7,0	6,1 - 6,2 - 6,1 - 6,5 - 6,2 - 6,7 - 7,0
343	Woonomgeving t.o.v. 2004 t.o.v. 2007	6,3 - 6,4 - 6,6 - 6,5 - 6,7 - 7,1	6,3 - 6,4 - 6,6 - 6,5 - 6,7 - 7,1	6,3 - 6,4 - 6,6 - 6,5 - 6,7 - 7,1	6,3 - 6,4 - 6,6 - 6,5 - 6,7 - 7,1
344	Aanbod en kwaliteit voorzieningen t.o.v. 2004 t.o.v. 2007	6,5 - 6,1 - 6,3 - 6,4 - 6,6 - 6,5 - 6,7 - 7,1	6,5 - 6,1 - 6,3 - 6,4 - 6,6 - 6,5 - 6,7 - 7,1	6,5 - 6,1 - 6,3 - 6,4 - 6,6 - 6,5 - 6,7 - 7,1	6,5 - 6,1 - 6,3 - 6,4 - 6,6 - 6,5 - 6,7 - 7,1
	Verlichting t.o.v. 2004 t.o.v. 2007	7,1 - 7,0 - 7,1 - 7,0 - 6,8 - 6,9 - 6,7	7,1 - 7,0 - 7,1 - 7,0 - 6,8 - 6,9 - 6,7	7,1 - 7,0 - 7,1 - 7,0 - 6,8 - 6,9 - 6,7	7,1 - 7,0 - 7,1 - 7,0 - 6,8 - 6,9 - 6,7
	Groenvoorzieningen t.o.v. 2004 t.o.v. 2007	7,1 - 6,9 - 7,1 - 6,9 - 7,5 - 6,9 - 6,7	7,1 - 6,9 - 7,1 - 6,9 - 7,5 - 6,9 - 6,7	7,1 - 6,9 - 7,1 - 6,9 - 7,5 - 6,9 - 6,7	7,1 - 6,9 - 7,1 - 6,9 - 7,5 - 6,9 - 6,7
	Speelvoorzieningen t.o.v. 2004 t.o.v. 2007	6,1 - 7,2 - 6,9 - 7,5 - 5,6 - 5,1 - 6,3	6,1 - 7,2 - 6,9 - 7,5 - 5,6 - 5,1 - 6,3	6,1 - 7,2 - 6,9 - 7,5 - 5,6 - 5,1 - 6,3	6,1 - 7,2 - 6,9 - 7,5 - 5,6 - 5,1 - 6,3
	Bewoners samenleven t.o.v. 2004 t.o.v. 2007	6,2 - 6,3 - 6,6 - 6,7 - 6,7 - 6,7 - 7,0	6,2 - 6,3 - 6,6 - 6,7 - 6,7 - 6,7 - 7,0	6,2 - 6,3 - 6,6 - 6,7 - 6,7 - 6,7 - 7,0	6,2 - 6,3 - 6,6 - 6,7 - 6,7 - 6,7 - 7,0
	Contacten in de buurt t.o.v. 2004 t.o.v. 2007	6,2 - 6,1 - 6,5 - 6,5 - 6,4 - 6,4 - 6,7	6,2 - 6,1 - 6,5 - 6,5 - 6,4 - 6,4 - 6,7	6,2 - 6,1 - 6,5 - 6,5 - 6,4 - 6,4 - 6,7	6,2 - 6,1 - 6,5 - 6,5 - 6,4 - 6,4 - 6,7
	Belangrijk/prettig contacten t.o.v. 2004 t.o.v. 2007	7,1 - 7,0 - 7,1 - 7,3 - 6,9 - 6,9 - 7,4	7,1 - 7,0 - 7,1 - 7,3 - 6,9 - 6,9 - 7,4	7,1 - 7,0 - 7,1 - 7,3 - 6,9 - 6,9 - 7,4	7,1 - 7,0 - 7,1 - 7,3 - 6,9 - 6,9 - 7,4
	Omgaan van verschillende etnische afkomst t.o.v. 2004 t.o.v. 2007	5,8 - 6,3 - 6,3 - 5,8 - 6,2 - 6,5 - 6,2	5,8 - 6,3 - 6,3 - 5,8 - 6,2 - 6,5 - 6,2	5,8 - 6,3 - 6,3 - 5,8 - 6,2 - 6,5 - 6,2	5,8 - 6,3 - 6,3 - 5,8 - 6,2 - 6,5 - 6,2
	Betrokkenheid van de bewoners t.o.v. 2004 t.o.v. 2007	5,4 - 5,7 - 5,7 - 5,4 - 5,9 - 5,7 - 6,2	5,4 - 5,7 - 5,7 - 5,4 - 5,9 - 5,7 - 6,2	5,4 - 5,7 - 5,7 - 5,4 - 5,9 - 5,7 - 6,2	5,4 - 5,7 - 5,7 - 5,4 - 5,9 - 5,7 - 6,2
	Overlast (van het gedrag) van ander t.o.v. 2004 t.o.v. 2007	4,9 - 6,1 - 6,1 - 4,9 - 6,0 - 5,9 - 6,3	4,9 - 6,1 - 6,1 - 4,9 - 6,0 - 5,9 - 6,3	4,9 - 6,1 - 6,1 - 4,9 - 6,0 - 5,9 - 6,3	4,9 - 6,1 - 6,1 - 4,9 - 6,0 - 5,9 - 6,3
	Overlast van activiteit t.o.v. 2004 t.o.v. 2007	7,1 - 7,8 - 7,4 - 7,1 - 7,3 - 7,5 - 7,5	7,1 - 7,8 - 7,4 - 7,1 - 7,3 - 7,5 - 7,5	7,1 - 7,8 - 7,4 - 7,1 - 7,3 - 7,5 - 7,5	7,1 - 7,8 - 7,4 - 7,1 - 7,3 - 7,5 - 7,5
	Last van vervuiling t.o.v. 2004 t.o.v. 2007	4,9 - 5,7 - 5,4 - 4,9 - 5,5 - 6,0 - 6,0	4,9 - 5,7 - 5,4 - 4,9 - 5,5 - 6,0 - 6,0	4,9 - 5,7 - 5,4 - 4,9 - 5,5 - 6,0 - 6,0	4,9 - 5,7 - 5,4 - 4,9 - 5,5 - 6,0 - 6,0
	Verkeersoverlast t.o.v. 2004 t.o.v. 2007	5,8 - 6,6 - 6,0 - 5,8 - 6,3 - 6,1 - 6,0	5,8 - 6,6 - 6,0 - 5,8 - 6,3 - 6,1 - 6,0	5,8 - 6,6 - 6,0 - 5,8 - 6,3 - 6,1 - 6,0	5,8 - 6,6 - 6,0 - 5,8 - 6,3 - 6,1 - 6,0
	Overlast parkeergedrag t.o.v. 2004 t.o.v. 2007	6,0 - 6,4 - 6,5 - 6,0 - 6,1 - 6,1 - 6,0	6,0 - 6,4 - 6,5 - 6,0 - 6,1 - 6,1 - 6,0	6,0 - 6,4 - 6,5 - 6,0 - 6,1 - 6,1 - 6,0	6,0 - 6,4 - 6,5 - 6,0 - 6,1 - 6,1 - 6,0
	Last van criminaliteit t.o.v. 2004 t.o.v. 2007	5,6 - 6,4 - 5,6 - 5,6 - 5,9 - 6,5 - 6,5	5,6 - 6,4 - 5,6 - 5,6 - 5,9 - 6,5 - 6,5	5,6 - 6,4 - 5,6 - 5,6 - 5,9 - 6,5 - 6,5	5,6 - 6,4 - 5,6 - 5,6 - 5,9 - 6,5 - 6,5
	Veiligheid overdag t.o.v. 2004 t.o.v. 2007	7,0 - 7,4 - 7,3 - 7,0 - 7,1 - 7,9 - 7,9	7,0 - 7,4 - 7,3 - 7,0 - 7,1 - 7,9 - 7,9	7,0 - 7,4 - 7,3 - 7,0 - 7,1 - 7,9 - 7,9	7,0 - 7,4 - 7,3 - 7,0 - 7,1 - 7,9 - 7,9
	Veiligheid 's avonds t.o.v. 2004 t.o.v. 2007	5,6 - 6,0 - 5,4 - 5,6 - 5,6 - 6,7 - 6,7	5,6 - 6,0 - 5,4 - 5,6 - 5,6 - 6,7 - 6,7	5,6 - 6,0 - 5,4 - 5,6 - 5,6 - 6,7 - 6,7	5,6 - 6,0 - 5,4 - 5,6 - 5,6 - 6,7 - 6,7
	Acheruit of vooruitgang buurt t.o.v. 2004 t.o.v. 2007	5,0 - 5,1 - 5,0 - 5,0 - 5,1 - 5,7 - 5,7	5,0 - 5,1 - 5,0 - 5,0 - 5,1 - 5,7 - 5,7	5,0 - 5,1 - 5,0 - 5,0 - 5,1 - 5,7 - 5,7	5,0 - 5,1 - 5,0 - 5,0 - 5,1 - 5,7 - 5,7
	Totaaloordeel t.o.v. 2004 t.o.v. 2007	6,2 - 6,6 - 6,5 - 6,2 - 6,6 - 7,3 - 7,3	6,2 - 6,6 - 6,5 - 6,2 - 6,6 - 7,3 - 7,3	6,2 - 6,6 - 6,5 - 6,2 - 6,6 - 7,3 - 7,3	6,2 - 6,6 - 6,5 - 6,2 - 6,6 - 7,3 - 7,3
	Totaal	7,1	7,4	7,4	7,3

<p>▲ significante vooruitgang t.o.v. vorige meting</p> <p>▼ significante achteruitgang t.o.v. vorige meting</p> <p>- geen significante ontwikkeling t.o.v. vorige meting</p>	<p>7,5 positieve afwijking t.o.v. gemiddelde gemeente Tilburg</p> <p>7,5 negatieve afwijking t.o.v. gemiddelde gemeente Tilburg</p> <p>7,5 geen significante afwijking t.o.v. gemiddelde gemeente Tilburg</p> <p>7,5 niet representatief door lage respons</p>
<p>N.B. De kleuren van de cijfers, en de driehoekjes achter de cijfers, geven aan of er sprake is van statistisch significante afwijkingen. Hierbij is voor elk cijfer rekening gehouden met het aantal respondenten en de spreiding van de cijfers. Het kan daarom zijn dat in twee buurten een zelfde score wordt gegeven, maar dat het cijfer in de ene buurt wel significant afwijkt van het gemeentelijk gemiddelde, maar in de andere buurt niet. Dit komt bijvoorbeeld doordat het aantal respondenten een stuk lager is in de andere buurt. In paragraaf 2.3 van dit rapport wordt de analyse uitgebreid toegelicht.</p>	

### **Fysieke woonomgeving**

De kwaliteit van de woning wordt in alle vier de buurten significant lager beoordeeld dan gemiddeld. Dit geldt ook voor het aspect uitstraling van de woningen. De scores voor de woonomgeving en de verlichting wijken geen van alle af van het gemeentelijk gemiddelde. In buurt 343 worden de groenvoorzieningen met een 7,5 significant hoger beoordeeld dan gemiddeld in de gemeente en in buurt 342 krijgen de speelvoorzieningen met een 7,2 een significant hogere score. Buurten 343 en 344 scoren echter significant lager op dit aspect, met respectievelijk een 5,6 en een 5,1. Het aanbod en de kwaliteit van de voorzieningen wordt in buurt 341 (6,5), buurt 342 (6,7) en buurt 343 (6,9) significant lager beoordeeld dan gemiddeld.

### **Sociale woonomgeving**

Buurt 341 scoort op vier aspecten van de sociale woonomgeving significant lager dan gemiddeld: samenleven bewoners (6,2), omgang verschillende etnische afkomst (5,8), betrokkenheid van bewoners (5,4) en overlast van anderen (4,9). Buurt 342 scoort alleen op het aspect samenleven bewoners (6,3) significant lager dan gemiddeld. In buurt 343 wordt alleen de omgang van bewoners van verschillende etnische afkomst (5,8) significant lager gewaardeerd dan gemiddeld. Buurt 344 krijgt alleen bijbetrokkenheid van bewoners (5,7) een significant lagere score. Er worden meerdere opmerkingen gemaakt over hangjongeren, zoals deze opmerking van een bewoner uit buurt 344: *“Veel hangjongeren. Ik loop er voor om, voel me niet veilig/prettig.”*

### **Ongenoegens**

Alle overlastaspecten worden in de buurten van het Wandelbos-noord vergelijkbaar met de gemiddelden van Tilburg beoordeeld. Alleen in buurt 341 wordt de overlast van vervuiling (4,9) significant lager beoordeeld dan gemiddeld.

### **Veiligheid**

In buurt 342 wijken de scores voor de drie veiligheidsaspecten niet af van de gemiddelden van Tilburg. De overlast van criminaliteit wordt in buurt 341 (5,6), buurt 343 (5,6) en buurt 344 (5,9) significant lager beoordeeld dan gemiddeld. De veiligheid overdag krijgt in buurt 341 (7,0), buurt 343 (7,3) en buurt 344 (7,1) ondergemiddelde scores. De veiligheid 's avonds scoort in buurt 341 (5,6), buurt 343 (5,4) en buurt 344 (5,6) significant lager dan gemiddeld.

### **Totaaloordeel**

Het totaaloordeel valt in alle vier de buurten significant lager uit dan gemiddeld in de gemeente Tilburg. Hetzelfde geldt voor de ontwikkeling van de buurt.

### **Ontwikkelingen ten opzichte van 2004 en 2007**

In vergelijking met de scores van de metingen in 2004 en 2007 hebben zich in de buurten van de wijk Wandelbos-noord geen significante ontwikkelingen voorgedaan.



## Wijk 36 – Wandelbos-zuid

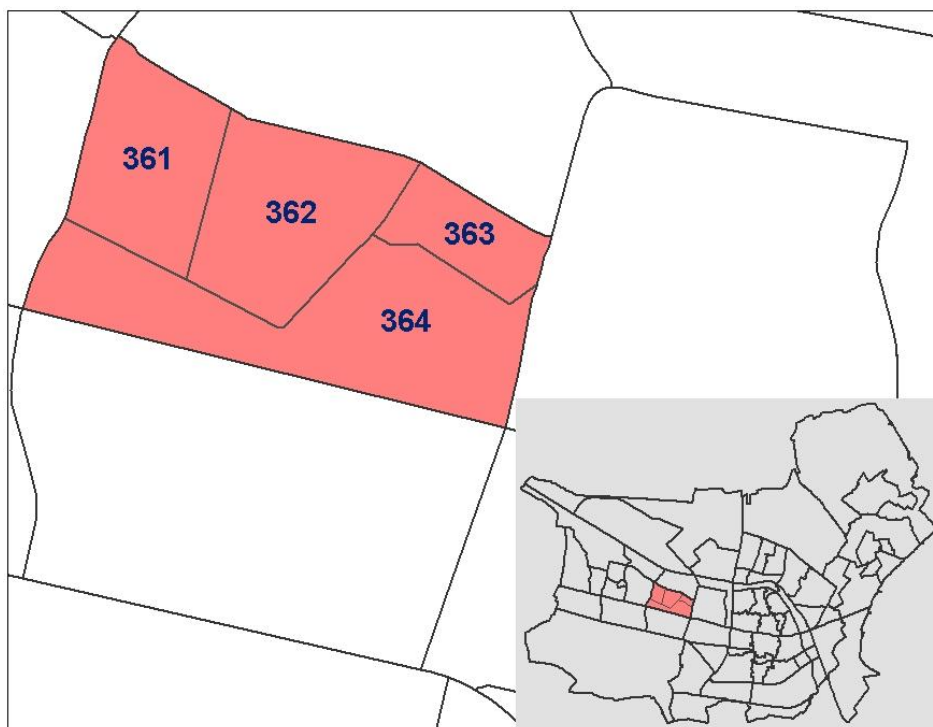

De wijk Wandelbos – zuid bestaat uit 4 subwijken en wordt begrensd door de Baden Powell-laan, Taxandriebaun, Reeshofdijk en de Burgemeester Baron van Voorst tot Voorstweg. Het prachtige Wandelbos ligt in deze wijk. De wijk bestaat voornamelijk uit koopwoningen (65%), zowel grondgebonden als appartementen. De wijk is gebouwd in de zestiger jaren.

	Fysieke woonomgeving	Sociale woonomgeving	Ongenoegens	Veiligheid	Totaal
	Kwaliteit van uw woning	t.o.v. 2004 t.o.v. 2007	t.o.v. 2004 t.o.v. 2007	t.o.v. 2004 t.o.v. 2007	t.o.v. 2004 t.o.v. 2007
362	8,0	7,8	7,2	6,7	7,1
363	7,2	7,2	7,2	7,1	7,1
<b>Tilburg</b>	<b>7,7</b>	<b>7,1</b>	<b>6,7</b>	<b>7,1</b>	<b>6,6</b>
	Uitstraling van de woningen	t.o.v. 2004 t.o.v. 2007	t.o.v. 2004 t.o.v. 2007	t.o.v. 2004 t.o.v. 2007	t.o.v. 2004 t.o.v. 2007
	Woonomgeving	t.o.v. 2004 t.o.v. 2007	t.o.v. 2004 t.o.v. 2007	t.o.v. 2004 t.o.v. 2007	t.o.v. 2004 t.o.v. 2007
	Verlichting	t.o.v. 2004 t.o.v. 2007	t.o.v. 2004 t.o.v. 2007	t.o.v. 2004 t.o.v. 2007	t.o.v. 2004 t.o.v. 2007
	Groenvoorzieningen	t.o.v. 2004 t.o.v. 2007	t.o.v. 2004 t.o.v. 2007	t.o.v. 2004 t.o.v. 2007	t.o.v. 2004 t.o.v. 2007
	Speelvoorzieningen	t.o.v. 2004 t.o.v. 2007	t.o.v. 2004 t.o.v. 2007	t.o.v. 2004 t.o.v. 2007	t.o.v. 2004 t.o.v. 2007
	Aanbod en kwaliteit voorzieningen	t.o.v. 2004 t.o.v. 2007	t.o.v. 2004 t.o.v. 2007	t.o.v. 2004 t.o.v. 2007	t.o.v. 2004 t.o.v. 2007
	Bewoners samenleven	t.o.v. 2004 t.o.v. 2007	t.o.v. 2004 t.o.v. 2007	t.o.v. 2004 t.o.v. 2007	t.o.v. 2004 t.o.v. 2007
	Contacten in de buurt	t.o.v. 2004 t.o.v. 2007	t.o.v. 2004 t.o.v. 2007	t.o.v. 2004 t.o.v. 2007	t.o.v. 2004 t.o.v. 2007
	Belangrijk/prettig contacten	t.o.v. 2004 t.o.v. 2007	t.o.v. 2004 t.o.v. 2007	t.o.v. 2004 t.o.v. 2007	t.o.v. 2004 t.o.v. 2007
	Omgaan van verschillende etnische afkomst	t.o.v. 2004 t.o.v. 2007	t.o.v. 2004 t.o.v. 2007	t.o.v. 2004 t.o.v. 2007	t.o.v. 2004 t.o.v. 2007
	Betrokkenheid van de bewoners	t.o.v. 2004 t.o.v. 2007	t.o.v. 2004 t.o.v. 2007	t.o.v. 2004 t.o.v. 2007	t.o.v. 2004 t.o.v. 2007
	Overlast (van het gedrag) van anderen	t.o.v. 2004 t.o.v. 2007	t.o.v. 2004 t.o.v. 2007	t.o.v. 2004 t.o.v. 2007	t.o.v. 2004 t.o.v. 2007
	Overlast van activiteiten	t.o.v. 2004 t.o.v. 2007	t.o.v. 2004 t.o.v. 2007	t.o.v. 2004 t.o.v. 2007	t.o.v. 2004 t.o.v. 2007
	Last van vervuiling	t.o.v. 2004 t.o.v. 2007	t.o.v. 2004 t.o.v. 2007	t.o.v. 2004 t.o.v. 2007	t.o.v. 2004 t.o.v. 2007
	Last van overlast	t.o.v. 2004 t.o.v. 2007	t.o.v. 2004 t.o.v. 2007	t.o.v. 2004 t.o.v. 2007	t.o.v. 2004 t.o.v. 2007
	Verkeersoverlast	t.o.v. 2004 t.o.v. 2007	t.o.v. 2004 t.o.v. 2007	t.o.v. 2004 t.o.v. 2007	t.o.v. 2004 t.o.v. 2007
	Overlast parkeergedrag	t.o.v. 2004 t.o.v. 2007	t.o.v. 2004 t.o.v. 2007	t.o.v. 2004 t.o.v. 2007	t.o.v. 2004 t.o.v. 2007
	Last van criminaliteit	t.o.v. 2004 t.o.v. 2007	t.o.v. 2004 t.o.v. 2007	t.o.v. 2004 t.o.v. 2007	t.o.v. 2004 t.o.v. 2007
	Veiligheid overdag	t.o.v. 2004 t.o.v. 2007	t.o.v. 2004 t.o.v. 2007	t.o.v. 2004 t.o.v. 2007	t.o.v. 2004 t.o.v. 2007
	Veiligheid 's avonds	t.o.v. 2004 t.o.v. 2007	t.o.v. 2004 t.o.v. 2007	t.o.v. 2004 t.o.v. 2007	t.o.v. 2004 t.o.v. 2007
	Totaaloordeel	t.o.v. 2004 t.o.v. 2007	t.o.v. 2004 t.o.v. 2007	t.o.v. 2004 t.o.v. 2007	t.o.v. 2004 t.o.v. 2007
	Acheruit of vooruitgang buurt	t.o.v. 2004 t.o.v. 2007	t.o.v. 2004 t.o.v. 2007	t.o.v. 2004 t.o.v. 2007	t.o.v. 2004 t.o.v. 2007

▲ significante vooruitgang t.o.v. vorige meting  
▼ significante achteruitgang t.o.v. vorige meting  
 - geen significante ontwikkeling t.o.v. vorige meting

N.B. De kleuren van de cijfers, en de driehoekjes achter de cijfers, geven aan of er sprake is van statistisch significante afwijkingen. Hierbij is voor elk cijfer rekening gehouden met het aantal respondenten en de spreiding van de cijfers. Het kan daarom zijn dat in twee buurten een zelfde score wordt gegeven, maar dat het cijfer in de ene buurt wel significant afwijkt van het gemeentelijk gemiddelde, maar in de andere buurt niet. Dit komt bijvoorbeeld doordat het aantal respondenten een stuk lager is in de andere buurt. In paragraaf 2.3 van dit rapport wordt de analyse uitgebreid toegelicht.



### **Fysieke woonomgeving**

Buurt 362 scoort op vijf van de zeven aspecten van de fysieke woonomgeving significant hoger dan gemiddeld: kwaliteit woning (8,0), uitstraling van de woningen (7,8), woonomgeving (7,4), groenvoorzieningen (7,9) en speelvoorzieningen (6,7). Buurt 363 scoort op de woonomgeving (7,2), de groenvoorzieningen (7,9), de speelvoorzieningen (7,4) en het aanbod en de kwaliteit van de voorzieningen (7,7) significant hoger.

### **Sociale woonomgeving**

Buurt 362 scoort hoger dan gemiddeld op samenleven bewoners (7,7), contacten in de buurt (7,2), betrokkenheid bewoners (6,6) en de overlast van anderen (7,3). In buurt 363 wordt alleen het aspect samenleven bewoners met een 7,6 significant hoger beoordeeld dan het gemiddelde van Tilburg.

### **Ongenoegens**

Buurt 362 scoort op alle overlastaspecten significant hoger dan gemiddeld: overlast van activiteiten (8,2), last van vervuiling (7,4), verkeersoverlast (7,6) en overlast van parkeergedrag (7,8). Buurt 363 scoort op overlast van vervuiling (6,8), verkeersoverlast (7,3) en overlast van parkeergedrag (7,0) significant hoger.

### **Veiligheid**

De scores voor de veiligheidsaspecten wijken in beide buurten niet af van het gemeentelijk gemiddelde.

### **Totaaloordeel**

In buurt 362 valt het totaaloordeel met een 8,0 significant hoger uit dan gemiddeld. Ook de ontwikkeling van de buurt wordt in buurt 362 met een 6,1 significant hoger beoordeeld dan gemiddeld. De scores van buurt 363 wijken niet af van het gemiddelde.

### **Ontwikkelingen ten opzichte van 2004 en 2007**

Buurt 362 was als enige ook in de metingen van 2004 en 2007 opgenomen. Toen viel deze buurt nog onder wijk 34. Er zijn in vergelijking met beide voorgaande metingen echter geen significante ontwikkelingen. Buurt 363 is een nieuwe buurt en er zijn dan ook geen cijfers beschikbaar van voorgaande metingen.



## Wijk 42 – Stokhasselt-noord

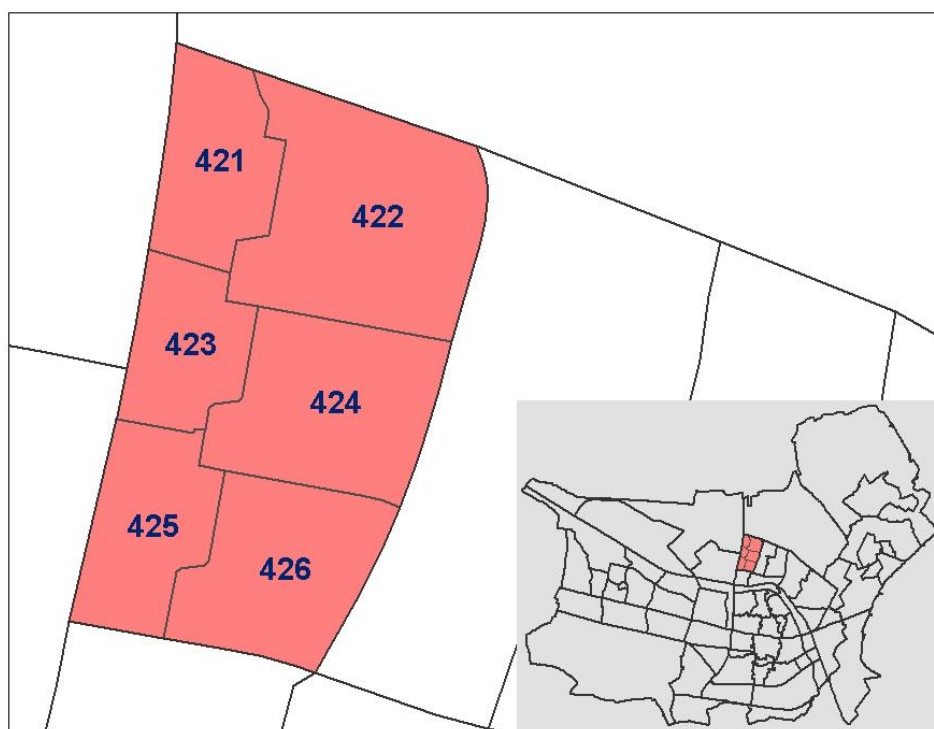

De wijk Stokhasselt – noord, bestaat uit 6 subwijken. De wijk wordt begrensd door de Stokhasseltlaan, de Heikantlaan en de Midden-Brabantweg. De wijk kent een open stedenbouwkundige structuur met veel groen. De wijk is gebouwd in de zestiger jaren en bestaat voornamelijk uit huurwoningen (70%). 50% van de woningen is een eengezinswoning. Er staan ook veel galerijflats, maisonnettes en boven/benedenwoningen. In de wijk staan scholen en enkele winkels rondom het Verdiplein.



### **Fysieke woonomgeving**

De kwaliteit van de woning wordt in buurt 423 (6,9) en buurt 424 (6,6) significant lager beoordeeld dan het gemiddelde van Tilburg. De uitstraling van de woningen wordt in buurt 423 (6,1), buurt 424 (6,2) en buurt 426 (6,4) significant lager beoordeeld. De woonomgeving wordt alleen in buurt 426 met een 6,0 significant lager beoordeeld dan gemiddeld. In buurt 424 scoren de groenvoorzieningen significant hoger dan gemiddeld. Het aanbod en de kwaliteit van de voorzieningen krijgt in buurt 422 (6,6), buurt 423 (6,7) en buurt 424 (6,8) een significant lagere score dan het gemiddelde van Tilburg.

### **Sociale woonomgeving**

Het aspect samenleven bewoners wordt in buurt 422 (6,3) en buurt 423 (6,1) significant lager beoordeeld dan gemiddeld. Het belang van contacten krijgt in buurt 424 met een 8,0 een significant hogere score. De omgang van bewoners van verschillende etnische afkomst wordt in vier buurten significant lager beoordeeld dan gemiddeld (6,5): buurt 422 (5,5), buurt 423 (5,5), buurt 424 (5,7) en buurt 426 (5,8). De betrokkenheid van bewoners wordt in buurt 426 met een 5,4 significant lager beoordeeld dan gemiddeld in Tilburg. De overlast van gedrag van anderen wordt in alle buurten significant lager beoordeeld dan gemiddeld. Een respondent uit buurt 422 zegt hierover: *“Tegenwoordig weer veel hangjongeren op het Verdiplein, dit geeft vooral de kinderen een onveilig gevoel.”*

### **Ongenoegens**

De scores voor de overlast van activiteiten en voor de verkeersoverlast wijken geen van alle af van het gemeentelijk gemiddelde. De overlast van vervuiling wordt in twee buurten significant lager beoordeeld dan gemiddeld: buurt 423 (4,5) en buurt 426 (4,9). De overlast van parkeergedrag wordt tenslotte in buurt 424 (6,7) significant hoger beoordeeld dan gemiddeld.

### **Veiligheid**

De overlast van criminaliteit wordt in twee buurten significant lager beoordeeld dan gemiddeld: buurt 422 (5,6) en buurt 423 (4,9). De veiligheid overdag en 's avonds krijgt in alle buurten een significant lagere score dan gemiddeld in Tilburg.

### **Totaaloordeel**

Het totaaloordeel valt in alle buurten significant lager uit dan gemiddeld: buurt 422 (6,0), buurt 423 (5,7), buurt 424 (6,3) en buurt 426 (6,0). Hetzelfde geldt voor de ontwikkeling van de buurt, alle buurten scoren significant lager dan gemiddeld: buurt 422 (4,6), buurt 423 (4,6), buurt 424 (4,9) en buurt 426 (4,7).

### **Ontwikkelingen ten opzichte van 2004 en 2007**

Ten opzichte van de metingen in 2004 en 2007 zijn er in de buurten van de wijk Stokhasselt-noord geen significante ontwikkelingen.



## Wijk 43 – Vlashof

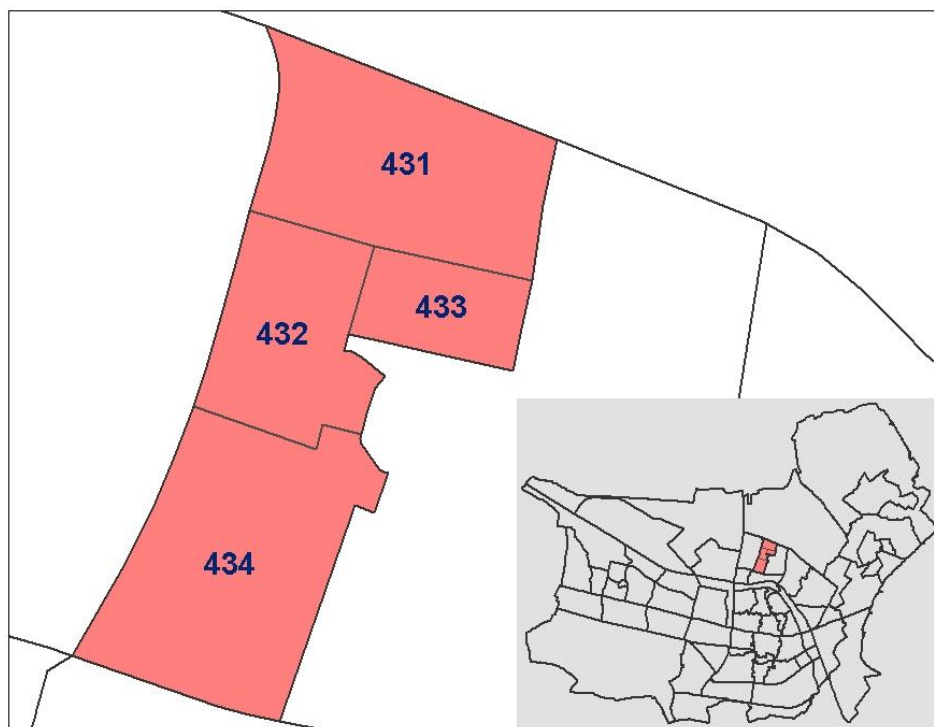

De wijk Vlashof bestaat evenals Stokhasselt voor een groot deel uit huurwoningen die eind zestiger jaren gebouwd zijn.





### **Fysieke woonomgeving**

Buurt 431 scoort op de speelvoorzieningen (7,0) en het aanbod en de kwaliteit van de voorzieningen (7,7) significant hoger dan gemiddeld. Buurt 432 scoort op drie aspecten significant hoger dan gemiddeld: verlichting (7,6), groenvoorzieningen (7,2) en het aanbod en de kwaliteit van de voorzieningen (7,8). Buurt 433 scoort hoger dan gemiddeld op kwaliteit eigen woning (8,0), woonomgeving (7,1), verlichting (7,4) en het aanbod en de kwaliteit van de voorzieningen (7,9). Buurt 434 krijgt voor de groenvoorzieningen (7,4) en het aanbod en de kwaliteit van de voorzieningen (8,0) significant hogere scores dan gemiddeld.

### **Sociale woonomgeving**

Buurt 431 krijgt voor het samenleven van bewoners (5,7), de omgang van bewoners van verschillende etnische afkomst (5,5), de betrokkenheid bewoners (5,2) en de overlast van anderen (5,2) significant lagere scores dan gemiddeld. Buurt 433 scoort significant lager dan gemiddeld op het aspect betrokkenheid van bewoners (5,4).

### **Ongenoegens**

Voor de overlast van activiteiten worden geen afwijkende scores gegeven. De overlast van vervuiling wordt in buurt 431 (4,7) significant lager beoordeeld dan gemiddeld. De verkeersoverlast wordt in buurt 434 met een 6,7 significant hoger beoordeeld en in buurt 432 (7,0) en buurt 434 (6,6) wordt de overlast van parkeergedrag significant hoger beoordeeld dan gemiddeld.

### **Veiligheid**

De overlast van criminaliteit wordt in buurt 433 met een 7,1 significant hoger beoordeeld dan gemiddeld in Tilburg. In buurt 431 wordt zowel de veiligheid overdag (6,8) als de veiligheid 's avonds (5,6) significant lager beoordeeld dan het gemeentelijk gemiddelde. Een bewoner uit deze buurt merkt op: *"Onveilig voelen in mijn straat niet, maar 's avonds bij het Wagnerplein en Verdiplein heb ik dat gevoel meer."*

### **Totaaloordeel**

Het totaaloordeel valt in drie buurten significant lager uit dan gemiddeld: buurt 431 (6,2), buurt 432 (6,7) en buurt 434 (7,0). De scores voor de ontwikkeling van de buurt wijken niet af van het gemiddelde van de gemeente.

### **Ontwikkelingen ten opzichte van 2004 en 2007**

De speelvoorzieningen worden in buurt 431 zowel ten opzichte van 2004 als 2007 significant hoger beoordeeld met een 7,0. In buurt 433 wordt de kwaliteit van de eigen woning met een 8,0 significant hoger beoordeeld dan bij de meting in 2004.



## Wijk 44 – De Schans

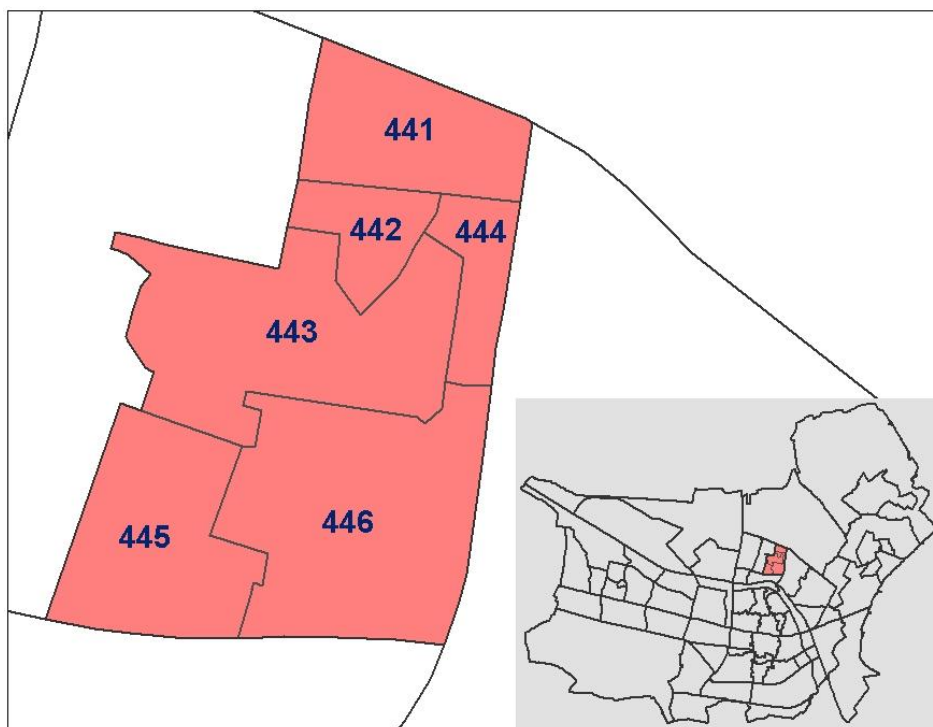

De Schans wordt doorkruist door de Beethovenlaan. Het aandeel koopwoningen is in de Schans vrij hoog. De woningen zijn overwegend na de oorlog gebouwd. Alleen in de buurten 441 en 446 staan flats. De wijk wordt begrensd door het Reijnierspad, de Heikantlaan, de Brucknerlaan en de Vlashoflaan.

	Fysieke woonomgeving	Sociale woonomgeving	Ongenoegens	Veiligheid	Totaal
441	Kwaliteit van uw woning t.o.v. 2004 t.o.v. 2007				t.o.v. 2004 t.o.v. 2007
443	Uitstraling van de woningen t.o.v. 2004 t.o.v. 2007				Acheruit of vooruitgang buurt t.o.v. 2004 t.o.v. 2007
444	Woonomgeving t.o.v. 2004 t.o.v. 2007	Belangrijk/prettig contacten t.o.v. 2004 t.o.v. 2007	Overlast van activiteit t.o.v. 2004 t.o.v. 2007	Veiligheid overdag t.o.v. 2004 t.o.v. 2007	Totaaloordeel t.o.v. 2004 t.o.v. 2007
445	Groenvoorzieningen t.o.v. 2004 t.o.v. 2007	Betrokkenheid van de bewoners t.o.v. 2004 t.o.v. 2007	Verkeersoverlast t.o.v. 2004 t.o.v. 2007	Last van criminaliteit t.o.v. 2004 t.o.v. 2007	
446	Verlichting t.o.v. 2004 t.o.v. 2007	Omgaan van verschillende etnische afkomst t.o.v. 2004 t.o.v. 2007	Overlast van activiteit t.o.v. 2004 t.o.v. 2007	Veiligheid 's avonds t.o.v. 2004 t.o.v. 2007	
Tilburg	7,6 - 7,0 - 6,7 - 6,7 - 7,3 - 6,1 - 7,2 - 6,6 - 7,1 - 7,1	6,8 - 6,6 - 7,7 - 7,7 - 7,4 - 7,4 - 7,5 - 7,5 - 7,5 - 7,4	7,8 - 7,1 - 7,8 - 7,8 - 7,0 - 7,2 - 8,1 - 8,0 - 7,5	6,0 - 6,0 - 7,1 - 7,1 - 6,0 - 5,9 - 5,8 - 6,6 - 6,3 - 6,1	7,0 - 7,3 - 7,1 - 7,3 - 7,1 - 7,4 - 7,4 - 7,4 - 7,4 - 7,3

▲	significante vooruitgang t.o.v. vorige meting	7,5	positieve afwijking t.o.v. gemiddelde gemeente Tilburg
▼	significante achteruitgang t.o.v. vorige meting	7,5	negatieve afwijking t.o.v. gemiddelde gemeente Tilburg
-	geen significante ontwikkeling t.o.v. vorige meting	7,5	geen significante afwijking t.o.v. gemiddelde gemeente Tilburg
		7,5	niet representatief door lage respons

N.B. De kleuren van de cijfers, en de driehoekjes achter de cijfers, geven aan of er sprake is van statistisch significante afwijkingen. Hierbij is voor elk cijfer rekening gehouden met het aantal respondenten en de spreiding van de cijfers. Het kan daarom zijn dat in twee buurten een zelfde score wordt gegeven, maar dat het cijfer in de ene buurt wel significant afwijkt van het gemeentelijk gemiddelde, maar in de andere buurt niet. Dit komt bijvoorbeeld doordat het aantal respondenten een stuk lager is in de andere buurt. In paragraaf 2.3 van dit rapport wordt de analyse uitgebreid toegelicht.

### **Fysieke woonomgeving**

De uitstraling van de woningen wordt in buurt 444 met een 6,1 significant lager beoordeeld dan gemiddeld. De speelvoorzieningen krijgen in deze buurt met een 5,2 ook een significant lagere score. Een bewoner uit deze buurt zegt hierover: *"Geen speelvoorzieningen voor jonge kinderen, terwijl daar wel ruimte voor is (zie park)."* Het aanbod en de kwaliteit van de voorzieningen wordt in vier buurten significant hoger beoordeeld dan gemiddeld: buurt 441 (7,6), buurt 443 (7,9), buurt 445 (8,5) en buurt 446 (8,0).

### **Sociale woonomgeving**

Buurt 443 scoort op twee aspecten van de sociale woonomgeving significant hoger dan gemiddeld: contacten in de buurt (7,4) en belang contacten (7,8). Buurt 445 scoort met een 7,6 voor de overlast van anderen significant hoger dan gemiddeld. De contacten in de buurt krijgen in buurt 446 met een 7,2 een significant hogere score dan gemiddeld.

### **Ongenoegens**

De overlast van activiteiten wordt in buurt 443 met een 7,0 significant lager beoordeeld dan gemiddeld. Buurt 446 scoort met een 8,0 juist significant hoger op dit aspect. De overlast van vervuiling wordt in buurt 445 (7,2) en buurt 446 (6,6) significant hoger beoordeeld dan gemiddeld. De verkeersoverlast wordt in buurt 441 met een 7,1 significant hoger beoordeeld dan gemiddeld. De overlast van parkeergedrag krijgt in drie buurten een significant hogere score dan gemiddeld: buurt 441 (6,7), buurt 445 (7,6) en buurt 446 (6,6).

### **Veiligheid**

De scores voor de veiligheid overdag en 's avonds wijken in geen van de buurten van De Schans af van de gemiddelden van Tilburg. De overlast van criminaliteit scoort in buurt 445 (7,5) en buurt 446 (7,1) significant hoger dan gemiddeld.

### **Totaaloordeel**

Het totaaloordeel valt in alle buurten van De Schans vergelijkbaar met het gemeentelijk gemiddelde uit. De ontwikkeling van de buurt wordt alleen in buurt 445 met een 6,4 significant hoger dan gemiddeld beoordeeld.

### **Ontwikkelingen ten opzichte van 2004 en 2007**

Buurt 441 scoort met een 7,2 voor de verlichting significant hoger dan bij de meting in 2004. In buurt 445 krijgt het totaaloordeel met een 7,8 een significant hogere score dan in 2004. In vergelijking met de meting in 2007 zijn er geen significante ontwikkelingen.



## Wijk 45 – Lijnse Hoek

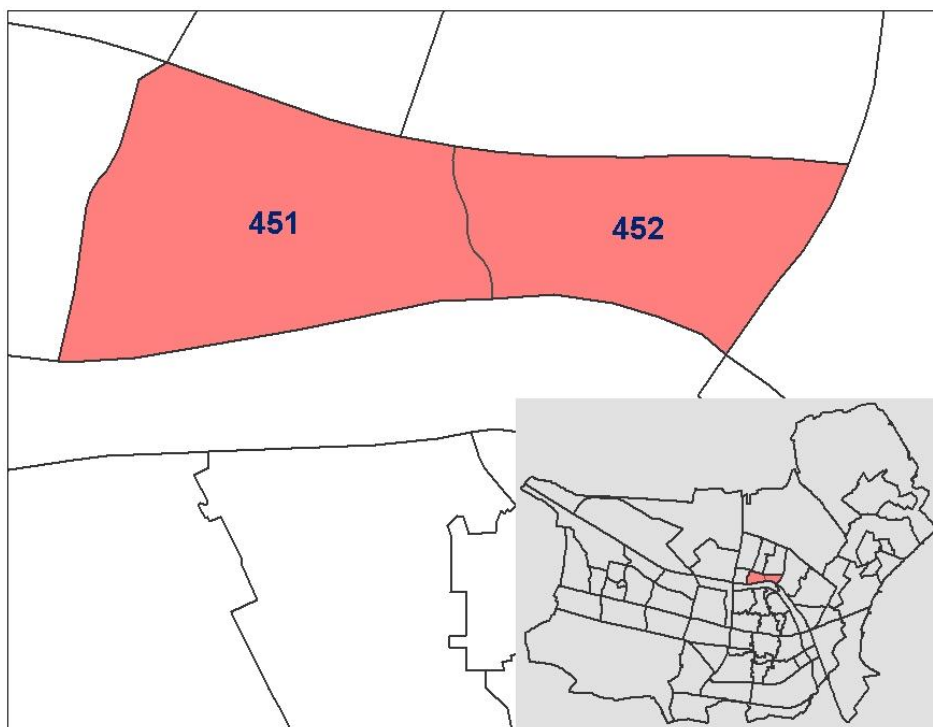

De Lijnse Hoek ligt ingesloten tussen de Heikantlaan en het Wilhelminakanaal en bestaat uit twee buurten. De opbouw van de buurten is nagenoeg gelijk. In beide buurten staan naast een-gezinswoningen ook enkele grote flatgebouwen, die na 1975 gebouwd zijn. Twee derde van de woningvoorraad bestaat uit sociale huurwoningen.

	Fysieke woonomgeving	Sociale woonomgeving	Ongenoegens	Veiligheid	Totaal
	Kwaliteit van uw woning	t.o.v. 2004 t.o.v. 2007	t.o.v. 2004 t.o.v. 2007	t.o.v. 2004 t.o.v. 2007	t.o.v. 2004 t.o.v. 2007
451	8,1 - ▲ 7,3 - - 7,0 - - 6,8 - - 7,3 - - 7,1	7,4 - - 7,1 - - 7,0 - - 7,5 - - 7,4	6,7 - - 6,6 - - 6,6 - - 6,6	6,7 - - 6,7 - - 6,6 - - 6,5	7,6 - - 7,5 - - 7,3
452	7,8 - ▲ 7,0 - - 6,8 - - 7,3 - - 7,1	7,3 - - 7,0 - - 7,5 - - 7,4	6,7 - - 6,6 - - 6,6 - - 6,6	6,6 - - 6,6 - - 6,5	7,5 - - 7,3
<b>Tilburg</b>	<b>7,7</b>	<b>7,1</b>	<b>6,7</b>	<b>7,1</b>	<b>6,6</b>
	Uitstraling van de woningen	t.o.v. 2004 t.o.v. 2007	t.o.v. 2004 t.o.v. 2007	t.o.v. 2004 t.o.v. 2007	t.o.v. 2004 t.o.v. 2007
	Woonomgeving	t.o.v. 2004 t.o.v. 2007	t.o.v. 2004 t.o.v. 2007	t.o.v. 2004 t.o.v. 2007	t.o.v. 2004 t.o.v. 2007
	Verlichting	t.o.v. 2004 t.o.v. 2007	t.o.v. 2004 t.o.v. 2007	t.o.v. 2004 t.o.v. 2007	t.o.v. 2004 t.o.v. 2007
	Groenvoorzieningen	t.o.v. 2004 t.o.v. 2007	t.o.v. 2004 t.o.v. 2007	t.o.v. 2004 t.o.v. 2007	t.o.v. 2004 t.o.v. 2007
	Speelvoorzieningen	t.o.v. 2004 t.o.v. 2007	t.o.v. 2004 t.o.v. 2007	t.o.v. 2004 t.o.v. 2007	t.o.v. 2004 t.o.v. 2007
	Aanbod en kwaliteit voorzieningen	t.o.v. 2004 t.o.v. 2007	t.o.v. 2004 t.o.v. 2007	t.o.v. 2004 t.o.v. 2007	t.o.v. 2004 t.o.v. 2007
	Bewoners samenleven	t.o.v. 2004 t.o.v. 2007	t.o.v. 2004 t.o.v. 2007	t.o.v. 2004 t.o.v. 2007	t.o.v. 2004 t.o.v. 2007
	Contacten in de buurt	t.o.v. 2004 t.o.v. 2007	t.o.v. 2004 t.o.v. 2007	t.o.v. 2004 t.o.v. 2007	t.o.v. 2004 t.o.v. 2007
	Belangrijk/prettig contacten	t.o.v. 2004 t.o.v. 2007	t.o.v. 2004 t.o.v. 2007	t.o.v. 2004 t.o.v. 2007	t.o.v. 2004 t.o.v. 2007
	Omgaan van verschillende etnische afkomst	t.o.v. 2004 t.o.v. 2007	t.o.v. 2004 t.o.v. 2007	t.o.v. 2004 t.o.v. 2007	t.o.v. 2004 t.o.v. 2007
	Betrokkenheid van de bewoners	t.o.v. 2004 t.o.v. 2007	t.o.v. 2004 t.o.v. 2007	t.o.v. 2004 t.o.v. 2007	t.o.v. 2004 t.o.v. 2007
	Overlast (van het gedrag) van anderen	t.o.v. 2004 t.o.v. 2007	t.o.v. 2004 t.o.v. 2007	t.o.v. 2004 t.o.v. 2007	t.o.v. 2004 t.o.v. 2007
	Overlast van activiteiten	t.o.v. 2004 t.o.v. 2007	t.o.v. 2004 t.o.v. 2007	t.o.v. 2004 t.o.v. 2007	t.o.v. 2004 t.o.v. 2007
	Last van vervuiling	t.o.v. 2004 t.o.v. 2007	t.o.v. 2004 t.o.v. 2007	t.o.v. 2004 t.o.v. 2007	t.o.v. 2004 t.o.v. 2007
	Last van overlast	t.o.v. 2004 t.o.v. 2007	t.o.v. 2004 t.o.v. 2007	t.o.v. 2004 t.o.v. 2007	t.o.v. 2004 t.o.v. 2007
	Verkeersoverlast	t.o.v. 2004 t.o.v. 2007	t.o.v. 2004 t.o.v. 2007	t.o.v. 2004 t.o.v. 2007	t.o.v. 2004 t.o.v. 2007
	Overlast parkeergedrag	t.o.v. 2004 t.o.v. 2007	t.o.v. 2004 t.o.v. 2007	t.o.v. 2004 t.o.v. 2007	t.o.v. 2004 t.o.v. 2007
	Last van criminaliteit	t.o.v. 2004 t.o.v. 2007	t.o.v. 2004 t.o.v. 2007	t.o.v. 2004 t.o.v. 2007	t.o.v. 2004 t.o.v. 2007
	Veiligheid overdag	t.o.v. 2004 t.o.v. 2007	t.o.v. 2004 t.o.v. 2007	t.o.v. 2004 t.o.v. 2007	t.o.v. 2004 t.o.v. 2007
	Veiligheid 's avonds	t.o.v. 2004 t.o.v. 2007	t.o.v. 2004 t.o.v. 2007	t.o.v. 2004 t.o.v. 2007	t.o.v. 2004 t.o.v. 2007
	Totaaloordeel	t.o.v. 2004 t.o.v. 2007	t.o.v. 2004 t.o.v. 2007	t.o.v. 2004 t.o.v. 2007	t.o.v. 2004 t.o.v. 2007
	Acheruit of vooruitgang buurt	t.o.v. 2004 t.o.v. 2007	t.o.v. 2004 t.o.v. 2007	t.o.v. 2004 t.o.v. 2007	t.o.v. 2004 t.o.v. 2007

▲	significante vooruitgang t.o.v. vorige meting	7,5	positieve afwijking t.o.v. gemiddelde gemeente Tilburg
▼	significante achteruitgang t.o.v. vorige meting	7,5	negatieve afwijking t.o.v. gemiddelde gemeente Tilburg
-	geen significante ontwikkeling t.o.v. vorige meting	7,5	geen significante afwijking t.o.v. gemiddelde gemeente Tilburg
		7,5	niet representatief door lage respons

N.B. De kleuren van de cijfers, en de driehoekjes achter de cijfers, geven aan of er sprake is van statistisch significante afwijkingen. Hierbij is voor elk cijfer rekening gehouden met het aantal respondenten en de spreiding van de cijfers. Het kan daarom zijn dat in twee buurten een zelfde score wordt gegeven, maar dat het cijfer in de ene buurt wel significant afwijkt van het gemeentelijk gemiddelde, maar in de andere buurt niet. Dit komt bijvoorbeeld doordat het aantal respondenten een stuk lager is in de andere buurt. In paragraaf 2.3 van dit rapport wordt de analyse uitgebreid toegelicht.



### **Fysieke woonomgeving**

Wat betreft de fysieke woonomgeving is te zien dat de bewoners van buurt 451 de kwaliteit van hun woning (8,1) en het aanbod en de kwaliteit van algemene voorzieningen (7,8) hoger waarderen dan bewoners van Tilburg in totaal. Op de verlichting (6,7) scoort deze buurt lager. Een bewoner van de buurt merkt op: *“De verlichting van de parkeerplaats is minimaal.”* Buurt 452 scoort op drie van de zeven aspecten hoger dan Tilburg in totaal, namelijk op de groenvoorzieningen (7,4), de speelvoorzieningen (6,7) en het aanbod en de kwaliteit van algemene voorzieningen (7,8).

### **Sociale woonomgeving**

Het samenleven tussen de bewoners (7,4) wordt in buurt 451 gemiddeld met een hoger cijfer beoordeeld dan gemiddeld in Tilburg het geval is. Daarnaast ervaren deze bewoners minder overlast van andere personen (6,9) dan gemiddeld in Tilburg. De bewoners van buurt 452 waarderen de betrokkenheid van de bewoners (6,9) met een cijfer dat hoger is dan het gemiddelde voor Tilburg. Voor beide buurten geldt dat geen van de aspecten een cijfer krijgt dat lager is dan het Tilburgse gemiddelde.

### **Ongenoegens**

De bewoners van beide buurten in Lijnse Hoek lijken over het algemeen minder overlast van vervuiling en verkeer te ervaren dan gemiddeld in Tilburg. Daarnaast wordt in buurt 451 minder overlast ervaren van parkeergedrag (7,2). In buurt 452 ervaren de bewoners minder dan gemiddeld overlast van activiteiten (8,2). Over de verkeersoverlast zegt één van de bewoners het volgende: *“Er wordt te hard gereden, ondanks het bord ‘spelende kinderen, pas op!’, waardoor ik het vaak onveilig vind voor mijn kinderen om buiten te spelen.”*

### **Veiligheid**

Wat betreft de veiligheid laat geen van de buurten een significante afwijking zien van het gemiddelde cijfer voor Tilburg. Wel merkt een bewoner van buurt 451 het volgende op: *“Bij ons op het parkeerterrein zijn regelmatig vernielingen en inbraken in geparkeerde auto’s.”*

### **Totaaloordeel**

De cijfers voor het totaaloordeel over de twee buurten in Lijnse Hoek zijn niet significant hoger of lager dan het gemiddelde oordeel over Tilburgse buurten. Voor de ontwikkeling van de buurt (6,5) geven de bewoners van buurt 451 een cijfer dat hoger is dan het Tilburgse gemiddelde.

### **Ontwikkelingen ten opzichte van 2004 en 2007**

Ten opzichte van de meting in 2004 is voor beide buurten in Lijnse Hoek een vooruitgang te zien met betrekking tot de kwaliteit van de eigen woning. In vergelijking met de scores van 2007 zijn er geen significante ontwikkelingen.



## Wijk 46 – Quirijnstok

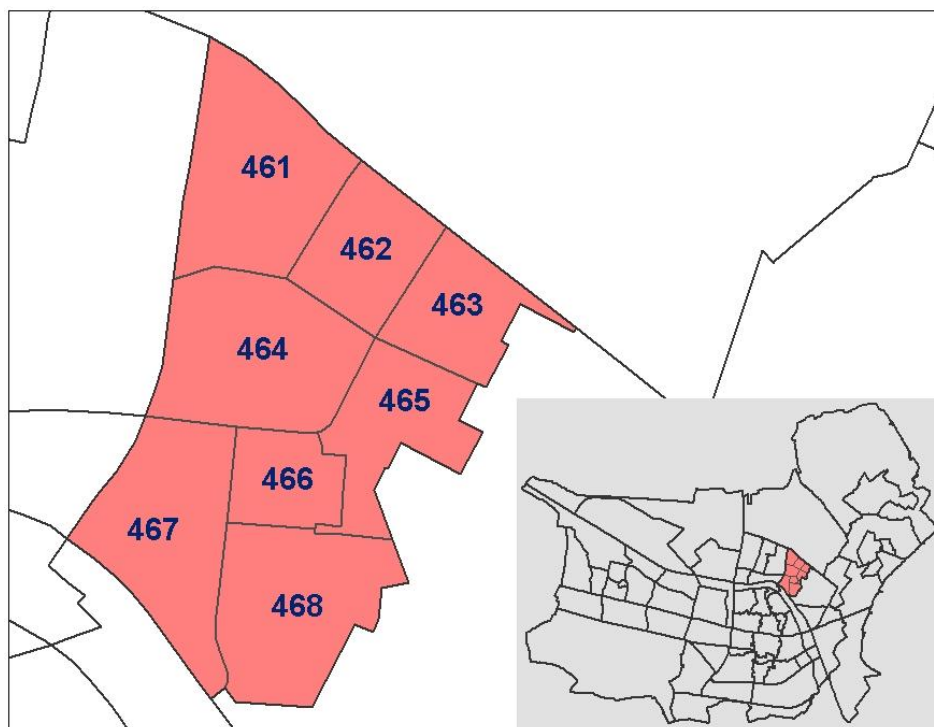

De Vlashoflaan, het Reijnierspad en de Sweelincklaan vormen de grenzen van Quirijnstok. De Anrooylaan doorkruist de wijk. Alle woningen in de wijk zijn na 1975 gebouwd. In buurt 463 staan alleen flats. In de buurten 461 en 465 staan tevens flats.

	Fysieke woonomgeving	Sociale woonomgeving	Ongenoegens	Veiligheid	Totaal															
	Kwaliteit van uw woning																			
	Uitstraling van de woningen																			
	Woonomgeving																			
	Verlichting																			
	Groenvoorzieningen																			
	Speelvoorzieningen																			
	Aanbod en kwaliteit voorzieningen																			
	Bewoners samenleven																			
	Contacten in de buurt																			
	Belangrijk/prettig contacten																			
	Omgaan van verschillende etnische afkomst																			
	Betrokkenheid van de bewoners																			
	Overlast (van het gedrag) van ander																			
	Overlast van activiteit																			
	Last van vervuiling																			
	Verkeersoverlast																			
	Overlast parkeergedrag																			
	Last van criminaliteit																			
	Veiligheid overdag																			
	Veiligheid 's avonds																			
	Acheruit of vooruitgang buurt																			
	Totaaloordeel																			
461	Tilburg	7,7	7,1	6,7	7,1	6,6	6,3	7,3	7,7	7,3	5,7									
462		7,4	7,2	7,0	7,4	7,2	7,6	7,0	7,4	7,6	5,8									
463		6,4	6,7	7,4	7,3	8,9	7,9	7,4	7,8	6,3	6,5									
464		8,0	7,4	7,0	7,3	7,1	6,3	7,8	7,5	7,2	6,1									
465		7,2	7,8	7,4	7,2	7,8	7,5	7,8	7,4	7,2	7,0									
466		8,2	7,8	7,7	7,6	8,0	6,4	7,2	7,7	7,3	6,1									
467		8,1	6,6	7,4	7,0	8,0	2,3	7,3	7,5	7,3	6,0									
468		8,6	8,7	7,4	7,8	6,1	6,4	7,3	7,6	7,9	6,2									
Tilburg		7,7	7,1	6,7	7,1	6,6	6,3	7,3	7,0	6,7	7,4	6,3	6,7	7,9	6,2	6,7	7,3	6,7	7,3	5,7

▲ significante vooruitgang t.o.v. vorige meting  
 ▼ significante achteruitgang t.o.v. vorige meting  
 - geen significante ontwikkeling t.o.v. vorige meting

7,5 positieve afwijking t.o.v. gemiddelde gemeente Tilburg  
 7,5 negatieve afwijking t.o.v. gemiddelde gemeente Tilburg  
 7,5 geen significante afwijking t.o.v. gemiddelde gemeente Tilburg  
 7,5 niet representatief door lage respons

N.B. De kleuren van de cijfers, en de driehoekjes achter de cijfers, geven aan of er sprake is van statistisch significante afwijkingen. Hierbij is voor elk cijfer rekening gehouden met het aantal respondenten en de spreiding van de cijfers. Het kan daarom zijn dat in twee buurten een zelfde score wordt gegeven, maar dat het cijfer in de ene buurt wel significant afwijkt van het gemeentelijk gemiddelde, maar in de andere buurt niet. Dit komt bijvoorbeeld doordat het aantal respondenten een stuk lager is in de andere buurt. In paragraaf 2.3 van dit rapport wordt de analyse uitgebreid toegelicht.

### **Fysieke woonomgeving**

De fysieke woonomgeving wordt door de bewoners van Quirijnstok gemiddeld tot bovengemiddeld beoordeeld. In minstens de helft van de buurten zijn de cijfers voor de uitstraling van de woningen, de groenvoorzieningen en de algemene voorzieningen hoger dan het Tilburgse gemiddelde. Over de verlichting zegt één van de bewoners van buurt 463: *“Ik had gaarne dat de lantaarn op de honden uitlaatstrook weer ging branden. Die is al een half jaar uit.”*

### **Sociale woonomgeving**

Wat betreft de sociale voorzieningen worden vooral de contacten in de buurt bovengemiddeld beoordeeld. Opvallend is dat buurt 466 op alle aspecten een bovengemiddeld cijfer krijgt, behalve op de overlast van andere personen (6,8). Een bewoner van buurt 461 merkt met betrekking tot de overlast van anderen op: *“Overlast van rondhangende jeugd 's avonds. Voor mijn gevoel zeer weinig politie-surveillance.”* In geen van de buurten is er een score die lager ligt dan het gemeente gemiddelde.

### **Ongenoegens**

In Quirijnstok ervaren de bewoners van alle buurten evenveel of minder overlast van activiteiten, vervuiling, verkeer en parkeergedrag dan gemiddeld het geval is in de Tilburgse buurten. Over het parkeergedrag zegt een bewoner van buurt 465 het volgende: *“Parkeren is een groot probleem, geen parkeerplaatsen. De auto moet op een smalle stoep geparkeerd worden (wat volgens mij eigenlijk niet mag).”*

### **Veiligheid**

Qua veiligheid valt op dat in bijna alle buurten minder dan gemiddeld overlast ervaren wordt van criminaliteit. Ook voor het veiligheidsgevoel worden gemiddelde tot bovengemiddelde cijfers gegeven.

### **Totaaloordeel**

Het cijfer voor het totaaloordeel is voor vijf buurten hoger dan het Tilburgse gemiddelde. In de buurten 461 en 464 hebben de bewoners een licht positieve ontwikkeling van de buurt ervaren (resp. 6,2 en 6,1).

### **Ontwikkelingen ten opzichte van 2004 en 2007**

In totaal zijn elf positieve ontwikkelingen waar te nemen ten opzichte van voorgaande meetjaren. Deze hebben zich vooral voorgedaan in de buurten 461 en 462. Buurt 466 heeft een hoger cijfer gekregen voor de groenvoorzieningen.



## Wijk 47 – Stokhasselt-zuid

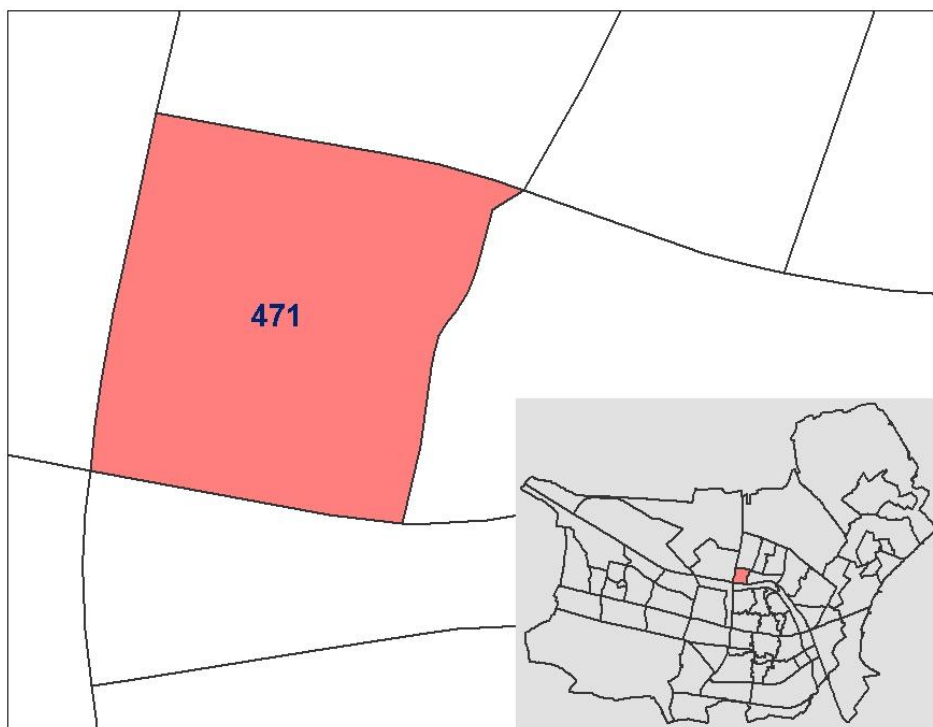

De wijk Stokhasselt – zuid wordt begrensd door de Heikantlaan, het verlengde van de Stokhasseltlaan, het kanaal en de Midden-Brabantweg. De wijk is in de jaren zeventig gerealiseerd en bestaat volledig uit grondgebonden koopwoningen. Voornamelijk in het duurdere segment.

	Fysieke woonomgeving	Sociale woonomgeving	Ongenoegens	Veiligheid	Totaal					
	Kwaliteit van uw woning									
	t.o.v. 2004				t.o.v. 2004					
	t.o.v. 2007				t.o.v. 2007					
	Uitstraling van de woningen				Acheruit of vooruitgang buurt					
	t.o.v. 2004				t.o.v. 2004					
	t.o.v. 2007				t.o.v. 2007					
	Woonomgeving				Totaaloordeel					
	t.o.v. 2004				t.o.v. 2004					
	t.o.v. 2007				t.o.v. 2007					
	Verlichting				Veiligheid 's avonds					
	t.o.v. 2004				t.o.v. 2004					
	t.o.v. 2007				t.o.v. 2007					
	Groenvoorzieningen				Veiligheid overdag					
	t.o.v. 2004				t.o.v. 2004					
	t.o.v. 2007				t.o.v. 2007					
	Speelvoorzieningen				Last van criminaliteit					
	t.o.v. 2004				t.o.v. 2004					
	t.o.v. 2007				t.o.v. 2007					
	Aanbod en kwaliteit voorzieningen				Overlast van activiteit					
	t.o.v. 2004				t.o.v. 2004					
	t.o.v. 2007				t.o.v. 2007					
	Bewoners samenleven				Overlast van activiteit					
	t.o.v. 2004				t.o.v. 2004					
	t.o.v. 2007				t.o.v. 2007					
	Contacten in de buurt				Overlast (van het gedrag) van anderen					
	t.o.v. 2004				t.o.v. 2004					
	t.o.v. 2007				t.o.v. 2007					
	Belangrijk/prettig contacten				Betrokkenheid van de bewoners					
	t.o.v. 2004				t.o.v. 2004					
	t.o.v. 2007				t.o.v. 2007					
	Omgaan van verschillende etnische afkomst				Overlast parkeergedrag					
	t.o.v. 2004				t.o.v. 2004					
	t.o.v. 2007				t.o.v. 2007					
	Bewoners samenleven				Verkeersoverlast					
	t.o.v. 2004				t.o.v. 2004					
	t.o.v. 2007				t.o.v. 2007					
	Overlast (van het gedrag) van anderen				Last van vervuiling					
	t.o.v. 2004				t.o.v. 2004					
	t.o.v. 2007				t.o.v. 2007					
	Betrokkenheid van de bewoners				Overlast van activiteit					
	t.o.v. 2004				t.o.v. 2004					
	t.o.v. 2007				t.o.v. 2007					
	Belangrijk/prettig contacten				Overlast van activiteit					
	t.o.v. 2004				t.o.v. 2004					
	t.o.v. 2007				t.o.v. 2007					
	Contacten in de buurt				Overlast van activiteit					
	t.o.v. 2004				t.o.v. 2004					
	t.o.v. 2007				t.o.v. 2007					
	Bewoners samenleven				Overlast van activiteit					
	t.o.v. 2004				t.o.v. 2004					
	t.o.v. 2007				t.o.v. 2007					
	Aanbod en kwaliteit voorzieningen				Overlast van activiteit					
	t.o.v. 2004				t.o.v. 2004					
	t.o.v. 2007				t.o.v. 2007					
	Speelvoorzieningen				Overlast van activiteit					
	t.o.v. 2004				t.o.v. 2004					
	t.o.v. 2007				t.o.v. 2007					
	Groenvoorzieningen				Overlast van activiteit					
	t.o.v. 2004				t.o.v. 2004					
	t.o.v. 2007				t.o.v. 2007					
	Verlichting				Overlast van activiteit					
	t.o.v. 2004				t.o.v. 2004					
	t.o.v. 2007				t.o.v. 2007					
	Woonomgeving				Overlast van activiteit					
	t.o.v. 2004				t.o.v. 2004					
	t.o.v. 2007				t.o.v. 2007					
	Uitstraling van de woningen				Overlast van activiteit					
	t.o.v. 2004				t.o.v. 2004					
	t.o.v. 2007				t.o.v. 2007					
	Kwaliteit van uw woning				Overlast van activiteit					
	t.o.v. 2004				t.o.v. 2004					
	t.o.v. 2007				t.o.v. 2007					
471	8,5	8,4	7,9	7,1	6,7	7,1	7,1	6,7	7,3	7,3
Tilburg	7,7	7,1	6,7	7,1	6,6	6,3	6,3	6,7	7,0	7,0

▲	significante vooruitgang t.o.v. vorige meting	7,5	positieve afwijking t.o.v. gemiddelde gemeente Tilburg
▼	significante achteruitgang t.o.v. vorige meting	7,5	negatieve afwijking t.o.v. gemiddelde gemeente Tilburg
-	geen significante ontwikkeling t.o.v. vorige meting	7,5	geen significante afwijking t.o.v. gemiddelde gemeente Tilburg
		7,5	niet representatief door lage respons

N.B. De kleuren van de cijfers, en de driehoekjes achter de cijfers, geven aan of er sprake is van statistisch significante afwijkingen. Hierbij is voor elk cijfer rekening gehouden met het aantal respondenten en de spreiding van de cijfers. Het kan daarom zijn dat in twee buurten een zelfde score wordt gegeven, maar dat het cijfer in de ene buurt wel significant afwijkt van het gemeentelijk gemiddelde, maar in de andere buurt niet. Dit komt bijvoorbeeld doordat het aantal respondenten een stuk lager is in de andere buurt. In paragraaf 2.3 van dit rapport wordt de analyse uitgebreid toegelicht.



### **Fysieke woonomgeving**

De bewoners van Stokhasselt-zuid geven voor vijf van de zeven aspecten van de fysieke woonomgeving een cijfer dat significant hoger is dan het Tilburgse gemiddelde. Hierbij gaat het om de kwaliteit van de woningen, de uitstraling van de woningen, de woonomgeving, de groenvoorzieningen en de speelvoorzieningen. Over de woonomgeving zegt één van de bewoners het volgende: *“De bestrating laat hier en daar te wensen over. Dit te meer omdat de populatie vooral bestaat uit 65-plussers.”*

### **Sociale woonomgeving**

Wat betreft de sociale woonomgeving krijgt de wijk voor drie aspecten een hoger cijfer dan Tilburg totaal, namelijk voor het samenleven van bewoners (7,6), de betrokkenheid van bewoners (6,9) en (het ontbreken van) de overlast van personen (7,5).

### **Ongenoegens**

De bewoners van Stokhasselt-zuid lijken niet of nauwelijks overlast te ervaren. Op alle aspecten die vallen onder het thema ongenoegens scoort de wijk 1 of 2 punten hoger dan het gemiddelde voor Tilburg.

### **Veiligheid**

De bewoners van de wijk lijken zich redelijk veilig te voelen. Er wordt over het algemeen weinig overlast ervaren van criminaliteit (7,0) en ook het veiligheidsgevoel 's avonds (6,8) wordt met een gemiddeld cijfer beoordeeld. Voor de veiligheid overdag geven de bewoners van Stokhasselt-zuid een 8,3 en dat is significant hoger dan het Tilburgse gemiddelde. Over de veiligheid merkt één van de bewoners op: *“Bij ons is al drie keer ingebroken en één poging gedaan. Dat is NIET leuk!”*

### **Totaaloordeel**

Als totaaloordeel voor de leefbaarheid geven de bewoners van Stokhasselt-zuid een 8,3. Deze score is ruim hoger dan het Tilburgse gemiddelde. Hetzelfde geldt voor het cijfer dat de bewoners hebben gegeven voor de ontwikkeling van de wijk (6,2).

### **Ontwikkelingen ten opzichte van 2004 en 2007**

Bij de meting in 2007 viel Stokhasselt-zuid nog onder wijk 42 Stokhasselt. In vergelijking met die meting zijn er echter geen significante ontwikkelingen.



## Wijk 51 – Industrieterrein Loven

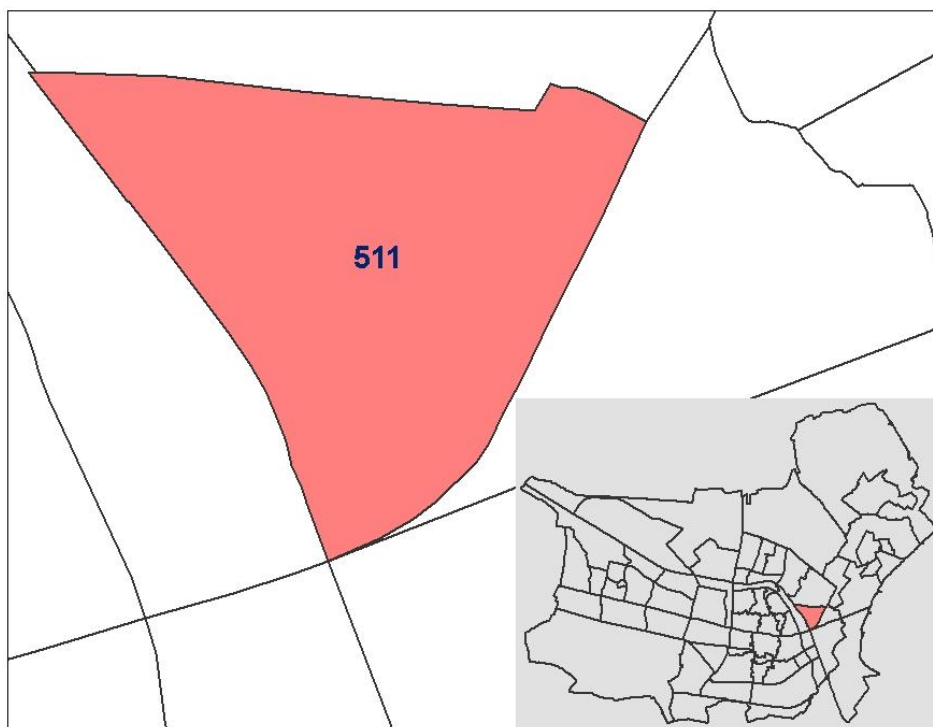

Loven is één van de grote bedrijventerreinen in Tilburg. Gezien de nabijheid van spoor, weg (Noordoosttangente) én water is het een multimodaal bedrijventerrein. In het zuidelijk deel van de wijk is ook woonbebouwing te vinden.

	Fysieke woonomgeving	Sociale woonomgeving	Ongenoegens	Veiligheid	Totaal
	Kwaliteit van uw woning				
	t.o.v. 2004				t.o.v. 2004
	t.o.v. 2007				t.o.v. 2007
	7,9 - 7,0 - 6,2 - 7,1 - 7,1				7,4 - 5,4 - 7,4
	7,1	7,1	6,7	7,1	7,3
	Uitstraling van de woningen				
	t.o.v. 2004				t.o.v. 2004
	t.o.v. 2007				t.o.v. 2007
	7,0 - 6,2 - 7,1 - 7,1				7,4 - 5,4 - 7,4
	6,7	6,7	6,7	6,7	7,3
	Woonomgeving				
	t.o.v. 2004				t.o.v. 2004
	t.o.v. 2007				t.o.v. 2007
	6,2 - 7,1 - 7,1				7,4 - 5,4 - 7,4
	6,7	6,7	6,7	6,7	7,3
	Verlichting				
	t.o.v. 2004				t.o.v. 2004
	t.o.v. 2007				t.o.v. 2007
	7,1 - 7,1 - 7,1				7,4 - 5,4 - 7,4
	7,1	7,1	6,7	7,1	7,3
	Groenvoorzieningen				
	t.o.v. 2004				t.o.v. 2004
	t.o.v. 2007				t.o.v. 2007
	5,7 - 5,9 - 5,9				7,4 - 5,4 - 7,4
	6,6	6,6	6,3	6,6	7,3
	Speelvoorzieningen				
	t.o.v. 2004				t.o.v. 2004
	t.o.v. 2007				t.o.v. 2007
	5,9 - 5,9 - 5,9				7,4 - 5,4 - 7,4
	6,3	6,3	6,3	6,3	7,3
	Aanbod en kwaliteit voorzieningen				
	t.o.v. 2004				t.o.v. 2004
	t.o.v. 2007				t.o.v. 2007
	5,1 - 5,1 - 5,1				7,4 - 5,4 - 7,4
	7,3	7,3	7,3	7,3	7,3
	Bewoners samenleven				
	t.o.v. 2004				t.o.v. 2004
	t.o.v. 2007				t.o.v. 2007
	7,1 - 6,8 - 6,8				7,4 - 5,4 - 7,4
	7,0	6,7	6,7	7,0	7,3
	Contacten in de buurt				
	t.o.v. 2004				t.o.v. 2004
	t.o.v. 2007				t.o.v. 2007
	6,8 - 7,3 - 7,3				7,4 - 5,4 - 7,4
	6,7	7,4	6,7	6,7	7,3
	Belangrijk/prettig contacten				
	t.o.v. 2004				t.o.v. 2004
	t.o.v. 2007				t.o.v. 2007
	7,3 - 6,2 - 6,2				7,4 - 5,4 - 7,4
	7,4	6,5	6,2	7,4	7,3
	Omgaan van verschillende etnische afkomst				
	t.o.v. 2004				t.o.v. 2004
	t.o.v. 2007				t.o.v. 2007
	6,2 - 5,9 - 5,9				7,4 - 5,4 - 7,4
	6,5	6,2	6,2	6,5	7,3
	Betrokkenheid van de bewoners				
	t.o.v. 2004				t.o.v. 2004
	t.o.v. 2007				t.o.v. 2007
	5,9 - 6,2 - 6,2				7,4 - 5,4 - 7,4
	6,2	6,2	6,2	6,2	7,3
	Overlast (van het gedrag) van anderen				
	t.o.v. 2004				t.o.v. 2004
	t.o.v. 2007				t.o.v. 2007
	6,2 - 6,0 - 6,0				7,4 - 5,4 - 7,4
	6,3	6,3	6,0	6,3	7,3
	Overlast van activiteiten				
	t.o.v. 2004				t.o.v. 2004
	t.o.v. 2007				t.o.v. 2007
	7,6 - 7,6 - 7,6				7,4 - 5,4 - 7,4
	7,5	7,5	7,5	7,5	7,3
	Last van vervuiling				
	t.o.v. 2004				t.o.v. 2004
	t.o.v. 2007				t.o.v. 2007
	5,8 - 4,8 - 4,8				7,4 - 5,4 - 7,4
	6,0	6,1	6,0	6,0	7,3
	Verkeersoverlast				
	t.o.v. 2004				t.o.v. 2004
	t.o.v. 2007				t.o.v. 2007
	6,0 - 6,0 - 6,0				7,4 - 5,4 - 7,4
	6,0	6,1	6,0	6,0	7,3
	Overlast parkeergedrag				
	t.o.v. 2004				t.o.v. 2004
	t.o.v. 2007				t.o.v. 2007
	6,0 - 6,3 - 6,3				7,4 - 5,4 - 7,4
	6,0	6,0	6,0	6,0	7,3
	Last van criminaliteit				
	t.o.v. 2004				t.o.v. 2004
	t.o.v. 2007				t.o.v. 2007
	6,3 - 6,3 - 6,3				7,4 - 5,4 - 7,4
	6,5	6,5	6,5	6,5	7,3
	Veiligheid overdag				
	t.o.v. 2004				t.o.v. 2004
	t.o.v. 2007				t.o.v. 2007
	7,9 - 7,9 - 7,9				7,4 - 5,4 - 7,4
	7,9	7,9	7,9	7,9	7,3
	Veiligheid 's avonds				
	t.o.v. 2004				t.o.v. 2004
	t.o.v. 2007				t.o.v. 2007
	6,9 - 6,9 - 6,9				7,4 - 5,4 - 7,4
	6,7	6,7	6,7	6,7	7,3
	Totaaloordeel				
	t.o.v. 2004				t.o.v. 2004
	t.o.v. 2007				t.o.v. 2007
	7,4 - 7,3 - 7,3				7,4 - 5,4 - 7,4
	7,3	7,3	7,3	7,3	7,3
511					
Tilburg					

▲ significante vooruitgang t.o.v. vorige meting  
▼ significante achteruitgang t.o.v. vorige meting  
 - geen significante ontwikkeling t.o.v. vorige meting

*N.B. De kleuren van de cijfers, en de driehoekjes achter de cijfers, geven aan of er sprake is van statistisch significante afwijkingen. Hierbij is voor elk cijfer rekening gehouden met het aantal respondenten en de spreiding van de cijfers. Het kan daarom zijn dat in twee buurten een zelfde score wordt gegeven, maar dat het cijfer in de ene buurt wel significant afwijkt van het gemeentelijk gemiddelde, maar in de andere buurt niet. Dit komt bijvoorbeeld doordat het aantal respondenten een stuk lager is in de andere buurt. In paragraaf 2.3 van dit rapport wordt de analyse uitgebreid toegelicht.*

### **Fysieke woonomgeving**

Buurt 511 scoort op twee aspecten van de fysieke woonomgeving lager dan het Tilburgse gemiddelde. Het gaat hier om de groenvoorzieningen (5,7) en om het aanbod en de kwaliteit van de algemene voorzieningen (5,1). Over de groenvoorzieningen wordt door een bewoner van buurt 511 opgemerkt: *“De groenvoorziening staat op een laag pitje, weinig onderhoud.”*

### **Sociale woonomgeving**

Voor de aspecten van de sociale woonomgeving hebben de bewoners van deze buurt geen cijfers gegeven die significant afwijken van het gemiddelde voor Tilburg.

### **Ongenoegens**

Wat betreft de ongenoegens lijken de bewoners met name overlast te ervaren van het verkeer. Voor dit aspect geven de bewoners een onvoldoende (4,8) en daarmee scoort de buurt lager dan het Tilburgse gemiddelde.

### **Veiligheid**

De cijfers voor de veiligheidsaspecten op Industrierrein Loven wijken niet af van het gemiddelde cijfer voor Tilburg.

### **Totaaloordeel**

Het cijfer dat de bewoners geven als totaaloordeel is met een 7,4 ongeveer gelijk aan het Tilburgse gemiddelde. Het cijfer voor de ontwikkeling van de buurt ligt met een 5,4 iets lager, maar laat geen significant verschil zien.

### **Ontwikkelingen ten opzichte van 2004 en 2007**

Er zijn geen betekenisvolle ontwikkelingen waar te nemen ten opzichte van voorgaande meetjaren.



## Wijk 52 – Bosscheweg

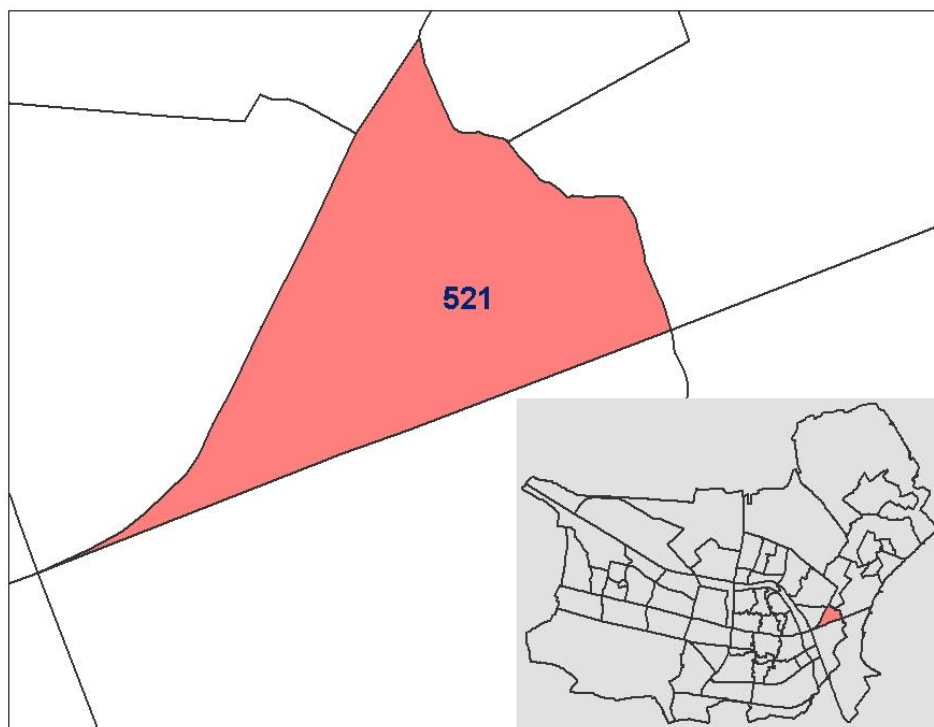

Deze wijk is gelegen aan de in 1822 aangelegde rijksweg Tilburg-Den Bosch. De interlokale hoofdweg Bosscheweg wordt gekenmerkt door lintbebouwing, met name herenhuizen en grote vrijstaande huizen. Ook zijn er clusters met meer bescheiden een- en tweelaags woonhuizen.

	Fysieke woonomgeving	Sociale woonomgeving	Ongenoegens	Veiligheid	Totaal	
	Kwaliteit van uw woning					
	t.o.v. 2004				t.o.v. 2004	
	t.o.v. 2007				t.o.v. 2007	
	8,4 - 8,3 - 6,9 - 6,7	7,1 - 7,1 - 6,9 - 6,7	6,9 - 6,7	6,9 - 6,7	6,0 - 5,7	
	Uitstraling van de woningen					
	t.o.v. 2004				t.o.v. 2004	
	t.o.v. 2007				t.o.v. 2007	
	8,3 - 6,9 - 6,9 - 6,7	7,1 - 6,7	6,9 - 6,7	6,9 - 6,7	7,3 - 7,3	
	Woonomgeving					
	t.o.v. 2004				t.o.v. 2004	
	t.o.v. 2007				t.o.v. 2007	
	6,9 - 6,9 - 6,9 - 6,7	6,9 - 6,7	6,9 - 6,7	6,9 - 6,7	7,3 - 7,3	
	Verlichting					
	t.o.v. 2004				t.o.v. 2004	
	t.o.v. 2007				t.o.v. 2007	
	6,3 - 6,3 - 6,3 - 6,7	7,1 - 7,1	6,3 - 6,7	6,3 - 6,7	7,1 - 7,1	
	Groenvoorzieningen					
	t.o.v. 2004				t.o.v. 2004	
	t.o.v. 2007				t.o.v. 2007	
	7,0 - 7,0 - 7,0 - 6,6	7,0 - 6,6	7,0 - 6,6	7,0 - 6,6	6,6 - 6,6	
	Speelvoorzieningen					
	t.o.v. 2004				t.o.v. 2004	
	t.o.v. 2007				t.o.v. 2007	
	3,2 - 3,2 - 3,2 - 6,3	6,3 - 6,3	3,2 - 6,3	3,2 - 6,3	6,3 - 6,3	
	Aanbod en kwaliteit voorzieningen					
	t.o.v. 2004				t.o.v. 2004	
	t.o.v. 2007				t.o.v. 2007	
	6,0 - 6,0 - 6,0 - 7,3	7,3 - 7,3	6,0 - 7,3	6,0 - 7,3	6,0 - 6,0	
	Overlast (van het gedrag) van anderen					
	t.o.v. 2004				t.o.v. 2004	
	t.o.v. 2007				t.o.v. 2007	
	7,3 - 7,3 - 7,3 - 6,3	6,3 - 6,3	7,3 - 6,3	7,3 - 6,3	6,3 - 6,3	
	Betrokkenheid van de bewoners					
	t.o.v. 2004				t.o.v. 2004	
	t.o.v. 2007				t.o.v. 2007	
	6,2 - 6,2 - 6,2 - 6,2	6,2 - 6,2	6,2 - 6,2	6,2 - 6,2	6,2 - 6,2	
	Omgaan van verschillende etnische afkomst					
	t.o.v. 2004				t.o.v. 2004	
	t.o.v. 2007				t.o.v. 2007	
	6,6 - 6,6 - 6,6 - 6,5	6,5 - 6,5	6,6 - 6,5	6,6 - 6,5	6,5 - 6,5	
	Belangrijk/prettig contacten					
	t.o.v. 2004				t.o.v. 2004	
	t.o.v. 2007				t.o.v. 2007	
	7,4 - 7,4 - 7,4 - 7,4	7,4 - 7,4	7,4 - 7,4	7,4 - 7,4	7,4 - 7,4	
	Contacten in de buurt					
	t.o.v. 2004				t.o.v. 2004	
	t.o.v. 2007				t.o.v. 2007	
	7,1 - 7,1 - 7,1 - 6,7	6,7 - 6,7	7,1 - 6,7	7,1 - 6,7	6,7 - 6,7	
	Bewoners samenleven					
	t.o.v. 2004				t.o.v. 2004	
	t.o.v. 2007				t.o.v. 2007	
	7,4 - 7,4 - 7,4 - 7,0	7,0 - 7,0	7,4 - 7,0	7,4 - 7,0	7,0 - 7,0	
	Overlast van activiteiten					
	t.o.v. 2004				t.o.v. 2004	
	t.o.v. 2007				t.o.v. 2007	
	8,4 - 8,4 - 8,4 - 7,5	7,5 - 7,5	8,4 - 7,5	8,4 - 7,5	7,5 - 7,5	
	Last van vervuiling					
	t.o.v. 2004				t.o.v. 2004	
	t.o.v. 2007				t.o.v. 2007	
	7,2 - 7,2 - 7,2 - 6,0	6,0 - 6,0	7,2 - 6,0	7,2 - 6,0	6,0 - 6,0	
	Verkeersoverlast					
	t.o.v. 2004				t.o.v. 2004	
	t.o.v. 2007				t.o.v. 2007	
	4,4 - 4,4 - 4,4 - 6,1	6,1 - 6,1	4,4 - 6,1	4,4 - 6,1	6,1 - 6,1	
	Overlast parkeergedrag					
	t.o.v. 2004				t.o.v. 2004	
	t.o.v. 2007				t.o.v. 2007	
	7,9 - 7,9 - 7,9 - 6,0	6,0 - 6,0	7,9 - 6,0	7,9 - 6,0	6,0 - 6,0	
	Last van criminaliteit					
	t.o.v. 2004				t.o.v. 2004	
	t.o.v. 2007				t.o.v. 2007	
	6,1 - 6,1 - 6,1 - 6,5	6,5 - 6,5	6,1 - 6,5	6,1 - 6,5	6,5 - 6,5	
	Veiligheid overdag					
	t.o.v. 2004				t.o.v. 2004	
	t.o.v. 2007				t.o.v. 2007	
	7,9 - 7,9 - 7,9 - 6,7	6,7 - 6,7	7,9 - 6,7	7,9 - 6,7	6,7 - 6,7	
	Veiligheid 's avonds					
	t.o.v. 2004				t.o.v. 2004	
	t.o.v. 2007				t.o.v. 2007	
	7,0 - 7,0 - 7,0 - 6,7	6,7 - 6,7	7,0 - 6,7	7,0 - 6,7	6,7 - 6,7	
	Acheruit of vooruitgang buurt					
	t.o.v. 2004				t.o.v. 2004	
	t.o.v. 2007				t.o.v. 2007	
	6,0 - 6,0 - 6,0 - 5,7	5,7 - 5,7	6,0 - 5,7	6,0 - 5,7	5,7 - 5,7	
	Totaaloordeel					
	t.o.v. 2004				t.o.v. 2004	
	t.o.v. 2007				t.o.v. 2007	
	8,2 - 8,2 - 8,2 - 7,3	7,3 - 7,3	8,2 - 7,3	8,2 - 7,3	7,3 - 7,3	
521	Tilburg	7,7	7,1	6,7	7,1	7,7

▲ significante vooruitgang t.o.v. vorige meting  
 ▼ significante achteruitgang t.o.v. vorige meting  
 - geen significante ontwikkeling t.o.v. vorige meting

N.B. De kleuren van de cijfers, en de driehoekjes achter de cijfers, geven aan of er sprake is van statistisch significante afwijkingen. Hierbij is voor elk cijfer rekening gehouden met het aantal respondenten en de spreiding van de cijfers. Het kan daarom zijn dat in twee buurten een zelfde score wordt gegeven, maar dat het cijfer in de ene buurt wel significant afwijkt van het gemeentelijk gemiddelde, maar in de andere buurt niet. Dit komt bijvoorbeeld doordat het aantal respondenten een stuk lager is in de andere buurt. In paragraaf 2.3 van dit rapport wordt de analyse uitgebreid toegelicht.



### **Fysieke woonomgeving**

Op drie aspecten van de fysieke woonomgeving geven de bewoners van Bosscheweg een cijfer dat lager is dan het gemiddelde voor Tilburg. Het gaat hier om de cijfers voor de verlichting (6,3), de speelvoorzieningen (3,2) en het aanbod en de kwaliteit van de algemene voorzieningen (6,0). De kwaliteit van eigen woning (8,4) en de uitstraling van de woningen in de buurt (8,3) worden beoordeeld met cijfers hoger dan de Tilburgse gemiddelden.

### **Sociale woonomgeving**

De bewoners van Bosscheweg ervaren minder overlast van andere personen dan gemiddeld in Tilburg het geval is. Voor de overige aspecten van de sociale woonomgeving worden gemiddelde cijfers gegeven.

### **Ongenoegens**

De overlast van activiteiten (8,4), vervuiling (7,2) en parkeergedrag (7,9) is in Bosscheweg minder dan de overlast die hiervan gemiddeld door de bewoners van Tilburg ervaren wordt. Van het verkeer ervaren de bewoners van Bosscheweg juist meer overlast, hiervoor krijgt de buurt een ruime onvoldoende (4,4). Eén van de bewoners merkt op: *“Ontoelaatbaar rij- en snelheidsgedrag, vooral van motoren (geluid).”*

### **Veiligheid**

Met betrekking tot de veiligheid zijn geen betekenisvolle verschillen te zien ten opzichte van de Tilburgse gemiddelden. Eén van de bewoners zegt over het veiligheidsgevoel het volgende: *“Ik durf ’s avonds niet alleen over straat te lopen. We sluiten alles altijd goed af, gordijnen dicht en buitenverlichting aan.”*

### **Totaaloordeel**

Het gemiddelde totaaloordeel over Bosscheweg is met een 8,2 ruim hoger dan het gemiddelde voor Tilburg. Voor de ontwikkeling van de buurt wordt met een 6,0 een gemiddeld cijfer gegeven.

### **Ontwikkelingen ten opzichte van 2004 en 2007**

Er zijn geen significante veranderingen ten opzichte van voorgaande meetjaren.



## Wijk 60 – Koningshoeven

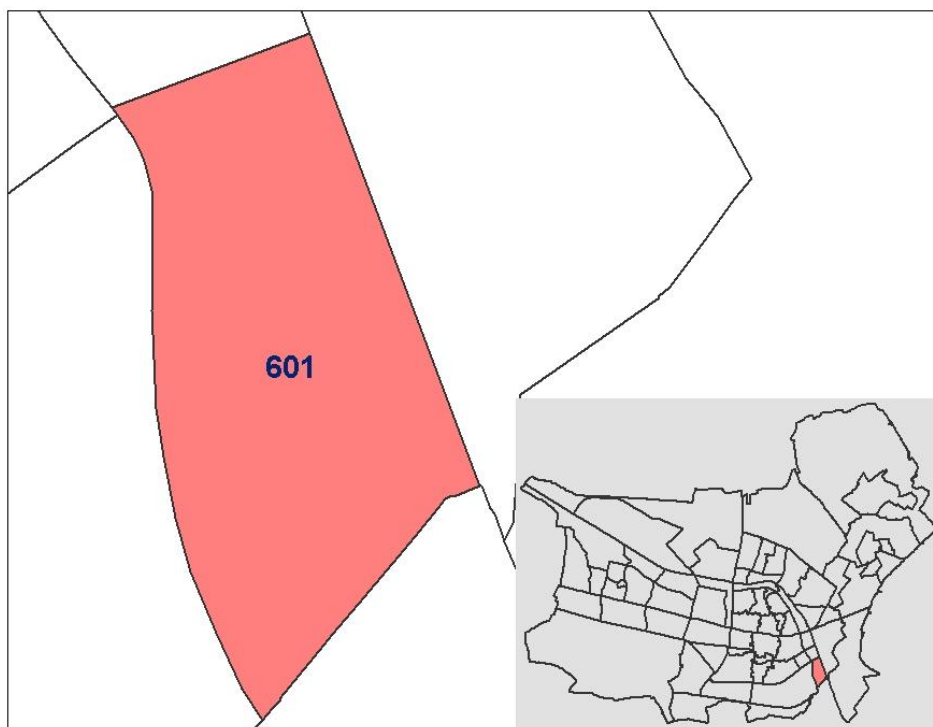

Het gebied ligt ingeklemd tussen Kempenbaan, de Meijerijbaan, de snelweg A58 en het Wilhelminakanaal. De wijk dankt haar naam aan de tijd dat Koning Willem II hier een landhuis had. Enkele vrijstaande statige oude herenhuizen, kleine bedrijvigheid en sportvoorzieningen bepalen het beeld van het gebied.

	Fysieke omgeving	Sociale omgeving	Ongenoegens	Veiligheid	Totaal
	Kwaliteit van uw woning t.o.v. 2004 t.o.v. 2007	8,2 - 7,6 - 6,0 - 6,4 - 6,4 - 6,4 - 7,1	7,1	6,7	7,1
	Uitstraling van de woningen t.o.v. 2004 t.o.v. 2007	7,1	6,7	7,1	6,7
	Woonomgeving t.o.v. 2004 t.o.v. 2007	6,0 - 6,4 - 6,4 - 7,1	6,7	7,1	6,7
	Verlichting t.o.v. 2004 t.o.v. 2007	6,4 - 6,4 - 6,4 - 7,1	7,1	6,7	7,1
	Groenvoorzieningen t.o.v. 2004 t.o.v. 2007	6,4 - 6,4 - 6,4 - 7,1	6,6	6,7	6,6
	Speelvoorzieningen t.o.v. 2004 t.o.v. 2007	4,6 - 6,4 - 6,4 - 7,1	4,6	6,3	6,3
	Aanbod en kwaliteit voorzieningen t.o.v. 2004 t.o.v. 2007	6,6 - 6,4 - 6,4 - 7,1	6,6	7,3	7,3
	Bewoners samenleven t.o.v. 2004 t.o.v. 2007	7,8 - 7,9 - 7,9 - 7,4	7,8	6,7	7,0
	Contacten in de buurt t.o.v. 2004 t.o.v. 2007	7,9 - 7,9 - 7,9 - 7,4	7,9	6,7	7,4
	Belangrijk/prettig contacten t.o.v. 2004 t.o.v. 2007	7,9 - 7,9 - 7,9 - 7,4	7,9	7,4	7,4
	Omgaan van verschillende etnische afkomst t.o.v. 2004 t.o.v. 2007	6,9 - 6,9 - 6,9 - 6,5	6,9	6,5	6,5
	Betrokkenheid van de bewoners t.o.v. 2004 t.o.v. 2007	7,1 - 7,1 - 7,1 - 6,2	7,1	6,2	6,2
	Overlast (van het gedrag) van anderen t.o.v. 2004 t.o.v. 2007	5,5 - 5,5 - 5,5 - 6,3	5,5	6,3	6,3
	Overlast van activiteiten t.o.v. 2004 t.o.v. 2007	5,6 - 7,5 - 7,5 - 6,0	5,6	7,5	7,5
	Last van vervuiling t.o.v. 2004 t.o.v. 2007	4,8 - 4,8 - 4,8 - 6,0	4,8	6,0	6,0
	Verkeersoverlast t.o.v. 2004 t.o.v. 2007	2,1 - 2,1 - 2,1 - 6,1	2,1	6,1	6,1
	Overlast parkeergedrag t.o.v. 2004 t.o.v. 2007	5,9 - 5,9 - 5,9 - 6,0	5,9	6,0	6,0
	Last van criminaliteit t.o.v. 2004 t.o.v. 2007	5,1 - 6,5 - 6,5 - 6,0	5,1	6,5	6,5
	Veiligheid overdag t.o.v. 2004 t.o.v. 2007	8,2 - 8,2 - 8,2 - 7,9	8,2	7,9	7,9
	Veiligheid 's avonds t.o.v. 2004 t.o.v. 2007	6,8 - 6,8 - 6,8 - 6,7	6,8	6,7	6,7
	Totaaloordeel t.o.v. 2004 t.o.v. 2007	7,9 - 7,9 - 7,9 - 7,3	7,9	7,3	7,3
	Acheruit of vooruitgang buurt t.o.v. 2004 t.o.v. 2007	5,1 - 5,1 - 5,1 - 5,7	5,1	5,7	5,7
601					
Tilburg					

▲ significante vooruitgang t.o.v. vorige meting  
▼ significante achteruitgang t.o.v. vorige meting  
 - geen significante ontwikkeling t.o.v. vorige meting

N.B. De kleuren van de cijfers, en de driehoekjes achter de cijfers, geven aan of er sprake is van statistisch significante afwijkingen. Hierbij is voor elk cijfer rekening gehouden met het aantal respondenten en de spreiding van de cijfers. Het kan daarom zijn dat in twee buurten een zelfde score wordt gegeven, maar dat het cijfer in de ene buurt wel significant afwijkt van het gemeentelijk gemiddelde, maar in de andere buurt niet. Dit komt bijvoorbeeld doordat het aantal respondenten een stuk lager is in de andere buurt. In paragraaf 2.3 van dit rapport wordt de analyse uitgebreid toegelicht.

### **Fysieke woonomgeving**

De bewoners van Koningshoeven geven gemiddeld een onvoldoende voor de speelvoorzieningen in de buurt (4,6). Daarmee scoort de buurt lager dan het Tilburgse gemiddelde. Dit laatste geldt ook voor het aanbod en de kwaliteit van algemene voorzieningen (6,6).

### **Sociale woonomgeving**

De sociale woonomgeving wordt door de bewoners van Koningshoeven over het algemeen goed gewaardeerd. Het samenleven van bewoners (7,8), de contacten in de buurt (7,9), het belang van contacten in de buurt (7,9), alsook de betrokkenheid van de bewoners bij de buurt (7,1) scoren significant hoger dan het gemiddelde van Tilburg.

### **Ongenoegens**

De cijfers met betrekking tot het thema ongenoegens geven aan dat de bewoners meer overlast ervaren van verkeer (2,1) en activiteiten (5,6) dan gemiddeld in Tilburg het geval is. Over het verkeer zegt één van de bewoners: *“In de loop der jaren is onze straat een sluiproute geworden voor het Eindhoven-Tilburg verkeer. Dat levert veel drukte en irritatie op. Gevaarlijke situaties ook. Ongeduldige automobilisten die mijn kind bijna van z'n fiets af rijden.”*

### **Veiligheid**

Wat betreft de veiligheid overdag en 's avonds wijken de cijfers voor Koningshoeven niet af van het gemeentelijk gemiddelde. Bij de overlast van criminaliteit is dat wel het geval, de bewoners van Koningshoeven ervaren daarvan meer overlast dan gemiddeld in Tilburg het geval is.

### **Totaaloordeel**

De bewoners van Koningshoeven geven als totaaloordeel voor de buurt met een 7,9 een hoger cijfer dan gemiddeld gegeven wordt voor de Tilburgse buurten. Wel lijken de bewoners de laatste jaren een lichte achteruitgang te hebben ervaren (5,1). Over de ontwikkeling van de buurt is de volgende opmerking geplaatst: *“Verwacht dat het in de nabije toekomst zal veranderen. Deels positief: verdwijnen loodsen etc. Deels negatief: hoge torenflat!”*

### **Ontwikkelingen ten opzichte van 2004 en 2007**

Er zijn geen significante ontwikkelingen in vergelijking met de metingen in 2004 en 2007.



## Wijk 61 – Groenewoud

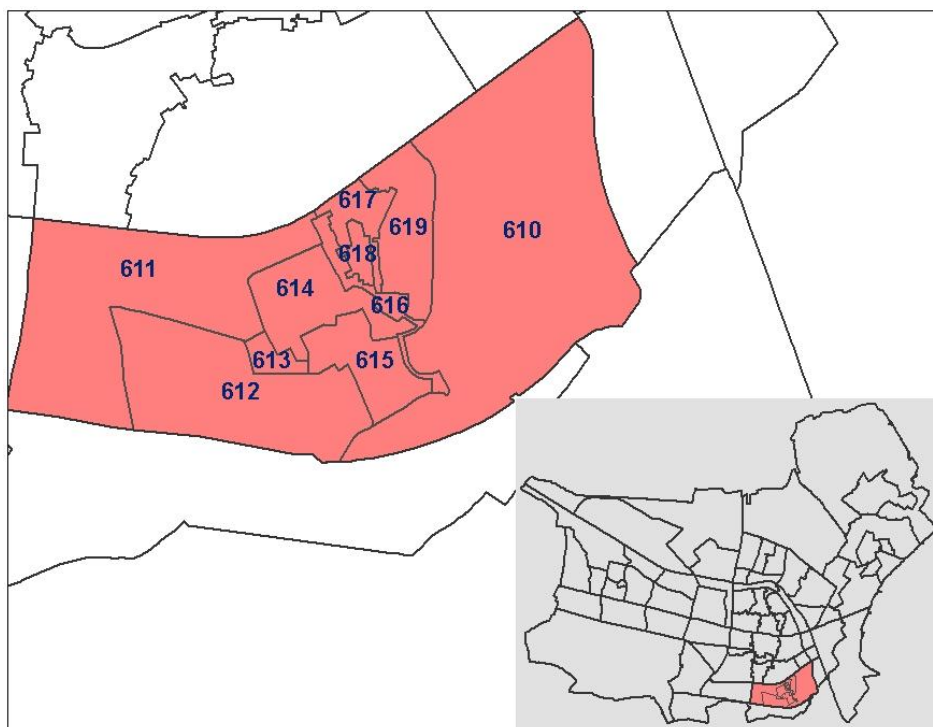

De wijk Groenewoud ligt tussen de A58 en de Ringbaan Zuid. Aan de oostkant ligt de wijk aan het St. Elizabethziekenhuis en aan de westkant grenst de wijk aan Stappegoor, een onderwijsgebied. De buurten van de wijk bestaan voornamelijk uit eengezinswoningen en dateren van kort na de oorlog en in de buurten 611 en 612 van na 1975. De meeste buurten bestaan uit een mix van koop- en huurwoningen. Buurt 613 bestaat vrijwel alleen uit koopwoningen. De buurten 612, 614 en 618 bestaan met name uit huurwoningen.

	Fysieke woonomgeving	Sociale woonomgeving	Ongenoegens	Veiligheid	Totaal	
610	Kwaliteit van uw woning t.o.v. 2004 t.o.v. 2007				t.o.v. 2004 t.o.v. 2007	
611	Uitstraling van de woningen t.o.v. 2004 t.o.v. 2007				Acheruit of vooruitgang buurt t.o.v. 2004 t.o.v. 2007	
612	Woonomgeving t.o.v. 2004 t.o.v. 2007				Totaaloordeel	
613	Verlichting t.o.v. 2004 t.o.v. 2007					
614	Groenvoorzieningen t.o.v. 2004 t.o.v. 2007					
615	Speelvoorzieningen t.o.v. 2004 t.o.v. 2007					
616	Aanbod en kwaliteit voorzieningen t.o.v. 2004 t.o.v. 2007					
617	Bewoners samenleven t.o.v. 2004 t.o.v. 2007					
618	Contacten in de buurt t.o.v. 2004 t.o.v. 2007					
619	Belangrijk/prettig contacten t.o.v. 2004 t.o.v. 2007					
	Omgaan van verschillende etnische afkomst t.o.v. 2004 t.o.v. 2007					
	Betrokkenheid van de bewoners t.o.v. 2004 t.o.v. 2007					
	Overlast (van het gedrag) van anderen t.o.v. 2004 t.o.v. 2007					
	Overlast van activiteiten t.o.v. 2004 t.o.v. 2007					
	Overlast van vervuiling t.o.v. 2004 t.o.v. 2007					
	Last van criminaliteit t.o.v. 2004 t.o.v. 2007					
	Veiligheid overdag t.o.v. 2004 t.o.v. 2007					
	Veiligheid 's avonds t.o.v. 2004 t.o.v. 2007					
	Totaal					
Tilburg	7,1	6,7	7,1	6,6	6,3	7,3
▲	significante vooruitgang t.o.v. vorige meting	7,5	positieve afwijking t.o.v. gemiddelde gemeente Tilburg	7,5	positieve afwijking t.o.v. gemiddelde gemeente Tilburg	7,5
▼	significante achteruitgang t.o.v. vorige meting	7,5	negatieve afwijking t.o.v. gemiddelde gemeente Tilburg	7,5	negatieve afwijking t.o.v. gemiddelde gemeente Tilburg	7,5
-	geen significante ontwikkeling t.o.v. vorige meting	7,5	geen significante afwijking t.o.v. gemiddelde gemeente Tilburg	7,5	geen significante afwijking t.o.v. gemiddelde gemeente Tilburg	7,5
		7,5	niet representatief door lage respons	7,5	niet representatief door lage respons	7,5

N.B. De kleuren van de cijfers, en de driehoekjes achter de cijfers, geven aan of er sprake is van statistisch significante afwijkingen. Hierbij is voor elk cijfer rekening gehouden met het aantal respondenten en de spreiding van de cijfers. Het kan daarom zijn dat in twee buurten een zelfde score wordt gegeven, maar dat het cijfer in de ene buurt wel significant afwijkt van het gemeentelijk gemiddelde, maar in de andere buurt niet. Dit komt bijvoorbeeld doordat het aantal respondenten een stuk lager is in de andere buurt. In paragraaf 2.3 van dit rapport wordt de analyse uitgebreid toegelicht.



### Fysieke woonomgeving

Wat betreft de fysieke woonomgeving is opvallend dat buurt 614 op zes van de zeven aspecten een cijfer krijgt dat lager is dan het Tilburgse gemiddelde. Ook de buurten 612 en 617 krijgen op relatief veel aspecten een onder gemiddeld cijfer. De lagere cijfers worden vooral gegeven voor de kwaliteit van de eigen woning, de uitstraling van de woningen in de buurt, de woonomgeving en de speelvoorzieningen. Een bewoner van buurt 616 geeft aan: *“Door het opkopen van woningen en daarna te verhuren aan studenten en Polen oogt zo’n woning binnen de kortste keren armoedig.”* Er zijn drie buurten in de wijk Groenewoud die in positieve zin opvallen, dat zijn de buurten 610, 611 en 619. Deze buurten krijgen op de meeste aspecten een gemiddeld of een bovengemiddeld cijfer van de bewoners. Met betrekking tot de algemene voorzieningen zijn het alleen de buurten 610 en 612 die lager scoren dan het Tilburgse gemiddelde.

### Sociale woonomgeving

Als het gaat om de sociale woonomgeving zijn er drie buurten die in negatieve zin opvallen, namelijk de buurten 612, 614 en 617. Deze buurten scoren op minimaal de helft van de aspecten lager dan het Tilburgse gemiddelde. De lagere cijfers worden vooral gegeven voor het samenleven van bewoners, de omgang tussen bewoners van verschillende etnische groepen en de betrokkenheid van bewoners. Buurt 610 valt juist in positieve zin op. In deze buurt vallen de cijfers van vier aspecten hoger uit dan het gemeente gemiddelde.

### Ongenoegens

De mate waarin in de afzonderlijke buurten overlast ervaren wordt is wisselend. Buurt 613 is de enige die op alle aspecten gemiddeld tot bovengemiddeld scoort. In buurt 614 wordt van de meeste aspecten meer dan gemiddeld overlast ervaren, namelijk van activiteiten, vervuiling en verkeer.

### Veiligheid

De meeste buurten worden op alle veiligheidsaspecten gemiddeld beoordeeld. Buurt 614 scoort echter op alle aspecten lager dan gemiddeld. In buurt 612 voelen de bewoners zich minder veilig, zowel overdag als ’s avonds, dan gemiddeld in Tilburgse buurten het geval is. In buurt 611 wordt meer dan gemiddeld overlast ervaren van criminaliteit.

### Totaaloordeel

Er zijn vier buurten die voor het totaaloordeel een lager cijfer krijgen dan het Tilburgse gemiddelde. Buurt 610 is de enige die een bovengemiddeld totaalcijfer krijgt (8,1) en waar de bewoners een licht positieve vooruitgang hebben waargenomen (6,4). De bewoners van buurt 614 hebben juist een negatieve ontwikkeling ervaren.

### Ontwikkelingen ten opzichte van 2004 en 2007

In totaal zijn er negen positieve ontwikkelingen ten opzichte van de voorgaande meetjaren waar te nemen en twee negatieve veranderingen. De voorzieningen werden in buurt 611, 612, 613 en 619 hoger beoordeeld dan in 2004. In buurt 613 steeg de score voor de omgang van bewoners van verschillende afkomst ten opzichte van 2004 en in buurt 613 geldt dit voor de ontwikkeling van de buurt. In vergelijking met 2007 verbeterde de score in buurt 611 voor de aspecten omgang verschillende afkomst, overlast van anderen en last van vervuiling. In buurt 619 daalde de score voor de overlast van activiteiten en de overlast van parkeergedrag ten opzichte van 2004. Een bewoner van buurt 612 merkt over de ontwikkeling het volgende op: *“Na zoveel jaren hier te wonen hebben wij de buurt echt achteruit zien gaan.”*



## Wijk 63 – De Blaak

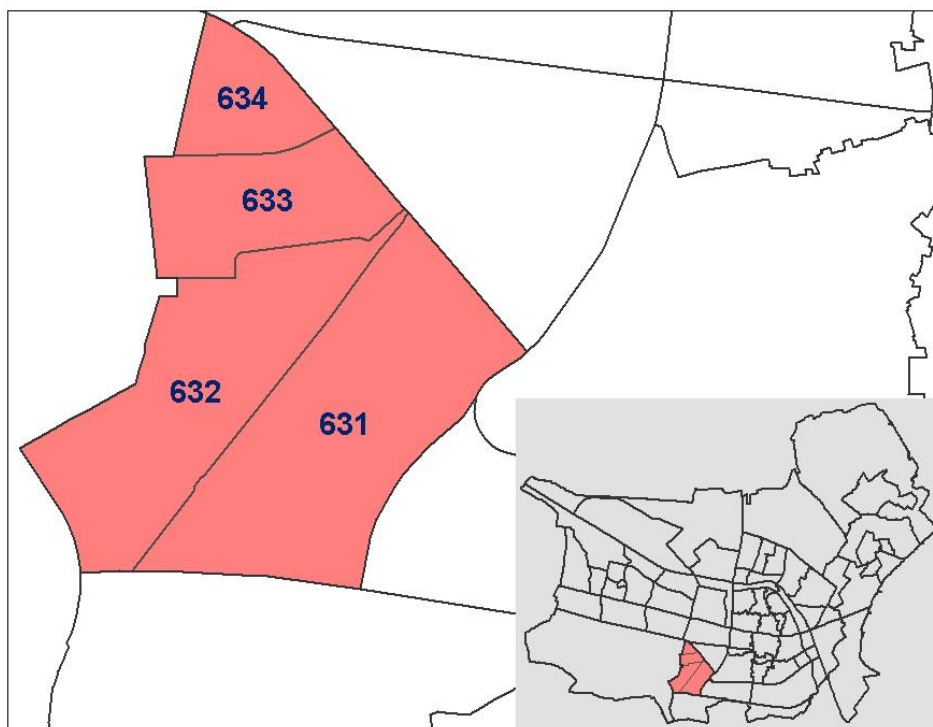

De Blaak bestaat overwegend uit duurdere eengezinskoopwoningen van recente datum. De wijk wordt omsloten door de A58, de Blaakweg, de Baroniebaan en de Weteringlaan.

	Fysieke woonomgeving	Sociale woonomgeving	Ongenoegens	Veiligheid	Totaal
631	Kwaliteit van uw woning t.o.v. 2004 t.o.v. 2007	8,1 - 7,6 - 8,0	8,7 - 8,3 - 8,0	8,1 - 7,6 - 7,2	8,0 - 7,3 - 7,1
632	Uitstraling van de woningen t.o.v. 2004 t.o.v. 2007	8,3 - 8,0 - 7,6	8,0 - 7,4 - 7,2	8,3 - 7,4 - 7,2	8,4 - 7,4 - 7,1
633	Woonomgeving t.o.v. 2004 t.o.v. 2007	8,7 - 8,3 - 7,6	7,6 - 7,1 - 7,3	8,7 - 7,6 - 7,3	8,4 - 7,5 - 7,7
634	Verlichting t.o.v. 2004 t.o.v. 2007	9,0 - 8,7 - 8,0	7,7 - 7,3 - 5,4	9,0 - 8,7 - 8,0	8,5 - 8,5 - 8,5
<b>Tilburg</b>		<b>7,1 6,7 7,1</b>	<b>6,6 6,3 6,6</b>	<b>7,1 6,6 6,6</b>	<b>7,3 6,7 6,7</b>
	Aanbod en kwaliteit voorzieningen t.o.v. 2004 t.o.v. 2007	7,3 - 7,3 - 7,3	7,3 - 7,2 - 7,2	7,3 - 7,2 - 7,2	7,3 - 7,2 - 7,2
	Speelvoorzieningen t.o.v. 2004 t.o.v. 2007	6,6 - 6,6 - 6,6	6,6 - 6,9 - 6,9	6,6 - 6,9 - 6,9	6,6 - 6,9 - 6,9
	Groenvoorzieningen t.o.v. 2004 t.o.v. 2007	7,2 - 7,0 - 7,0	7,2 - 7,3 - 7,1	7,2 - 7,3 - 7,1	7,2 - 7,3 - 7,1
	Woonomgeving t.o.v. 2004 t.o.v. 2007	7,2 - 7,2 - 7,2	7,2 - 7,3 - 7,3	7,2 - 7,3 - 7,3	7,2 - 7,3 - 7,3
	Belangrijk/prettig contacten t.o.v. 2004 t.o.v. 2007	7,4 - 7,1 - 7,1	7,7 - 7,7 - 7,7	7,4 - 7,4 - 7,4	7,4 - 7,4 - 7,4
	Contacten in de buurt t.o.v. 2004 t.o.v. 2007	7,4 - 7,4 - 7,4	7,4 - 7,9 - 7,9	7,4 - 7,9 - 7,9	7,4 - 7,9 - 7,9
	Bewoners samenleven t.o.v. 2004 t.o.v. 2007	7,4 - 7,5 - 7,5	7,4 - 8,0 - 8,0	7,4 - 8,0 - 8,0	7,4 - 8,0 - 8,0
	Omgaan van verschillende etnische afkomst t.o.v. 2004 t.o.v. 2007	7,2 - 7,2 - 7,2	7,3 - 7,3 - 7,3	7,2 - 7,3 - 7,3	7,2 - 7,3 - 7,3
	Betrokkenheid van de bewoners t.o.v. 2004 t.o.v. 2007	6,5 - 6,5 - 6,5	6,8 - 6,8 - 6,8	6,5 - 6,8 - 6,8	6,5 - 6,8 - 6,8
	Overlast (van het gedrag) van ander t.o.v. 2004 t.o.v. 2007	7,3 - 7,3 - 7,3	7,6 - 7,6 - 7,6	7,3 - 7,6 - 7,6	7,3 - 7,6 - 7,6
	Overlast van activiteit t.o.v. 2004 t.o.v. 2007	8,4 - 8,4 - 8,4	8,6 - 8,6 - 8,6	8,4 - 8,6 - 8,6	8,4 - 8,6 - 8,6
	Overlast van vervuiling t.o.v. 2004 t.o.v. 2007	7,1 - 7,1 - 7,1	7,1 - 7,8 - 7,8	7,1 - 7,8 - 7,8	7,1 - 7,8 - 7,8
	Last van overlast t.o.v. 2004 t.o.v. 2007	6,7 - 6,7 - 6,7	6,7 - 7,1 - 7,1	6,7 - 7,1 - 7,1	6,7 - 7,1 - 7,1
	Verkeersoverlast t.o.v. 2004 t.o.v. 2007	5,6 - 5,6 - 5,6	6,3 - 6,3 - 6,3	5,6 - 6,3 - 6,3	5,6 - 6,3 - 6,3
	Overlast parkeergedrag t.o.v. 2004 t.o.v. 2007	6,7 - 6,7 - 6,7	7,2 - 7,2 - 7,2	6,7 - 7,2 - 7,2	6,7 - 7,2 - 7,2
	Last van criminaliteit t.o.v. 2004 t.o.v. 2007	6,7 - 6,7 - 6,7	6,9 - 6,9 - 6,9	6,7 - 6,9 - 6,9	6,7 - 6,9 - 6,9
	Veiligheid overdag t.o.v. 2004 t.o.v. 2007	8,1 - 8,1 - 8,1	8,5 - 8,5 - 8,5	8,1 - 8,5 - 8,5	8,1 - 8,5 - 8,5
	Veiligheid 's avonds t.o.v. 2004 t.o.v. 2007	7,2 - 7,2 - 7,2	7,4 - 7,4 - 7,4	7,2 - 7,4 - 7,4	7,2 - 7,4 - 7,4
	Acheruit of vooruitgang buurt t.o.v. 2004 t.o.v. 2007	5,7 - 5,7 - 5,7	5,8 - 5,8 - 5,8	5,7 - 5,8 - 5,8	5,7 - 5,8 - 5,8
	Totaaloordeel t.o.v. 2004 t.o.v. 2007	8,0 - 8,0 - 8,0	8,4 - 8,4 - 8,4	8,0 - 8,4 - 8,4	8,0 - 8,4 - 8,4
	Totaal				

▲	significante vooruitgang t.o.v. vorige meting	7,5	positieve afwijking t.o.v. gemiddelde gemeente Tilburg
▼	significante achteruitgang t.o.v. vorige meting	7,5	negatieve afwijking t.o.v. gemiddelde gemeente Tilburg
-	geen significante ontwikkeling t.o.v. vorige meting	7,5	geen significante afwijking t.o.v. gemiddelde gemeente Tilburg
		7,5	niet representatief door lage respons

N.B. De kleuren van de cijfers, en de driehoekjes achter de cijfers, geven aan of er sprake is van statistisch significante afwijkingen. Hierbij is voor elk cijfer rekening gehouden met het aantal respondenten en de spreiding van de cijfers. Het kan daarom zijn dat in twee buurten een zelfde score wordt gegeven, maar dat het cijfer in de ene buurt wel significant afwijkt van het gemeentelijk gemiddelde, maar in de andere buurt niet. Dit komt bijvoorbeeld doordat het aantal respondenten een stuk lager is in de andere buurt. In paragraaf 2.3 van dit rapport wordt de analyse uitgebreid toegelicht.

### **Fysieke woonomgeving**

De aspecten van de fysieke woonomgeving worden door de bewoners van alle buurten in De Blaak goed gewaardeerd. De kwaliteit van de eigen woning, de uitstraling van de woningen, de woonomgeving en de groenvoorzieningen krijgen in alle buurten een cijfer dat hoger is dan het Tilburgse gemiddelde. De scores voor het aanbod en de kwaliteit van de voorzieningen wijken geen van alle af van het gemeentelijk gemiddelde.

### **Sociale woonomgeving**

Voor vier aspecten van de sociale woonomgeving geven de bewoners van alle buurten gemiddeld een cijfer dat hoger is dan het Tilburgse gemiddelde. Het gaat hier om het samenleven van bewoners, de omgang tussen bewoners van verschillende etnische groepen, de betrokkenheid bij de buurt en (het ontbreken van) de overlast van personen. Voor de buurten 632 en 633 geldt dat de scores ook voor de contacten in de buurt en het belang daarvan hoger zijn dan het gemiddelde voor Tilburg. Een bewoner van buurt 632 merkt op: *“Ik vind onze wijk niet echt een afspiegeling van de maatschappij, er wonen alleen maar Nederlanders.”*

### **Ongenoegens**

In De Blaak ervaren de bewoners van alle buurten over het algemeen minder overlast dan gemiddeld in Tilburgse buurten het geval is. De bewoners van buurt 633 geven voor alle aspecten een bovengemiddeld cijfer. Een bewoner van buurt 634 zegt wel: *“Het zou zeer prettig zijn wanneer er een afvalbak voor bladeren (herfst) geplaatst zou worden. Veel overlast van bladafval van gemeentelijke bomen.”*

### **Veiligheid**

In alle buurten in De Blaak voelen de bewoners zich 's avonds veiliger dan gemiddeld in Tilburg. Voor de veiligheid overdag scoren drie van de vier buurten hoger dan het gemiddelde van Tilburg. De overlast van criminaliteit wordt in elke buurt vergelijkbaar met het gemeentelijk gemiddelde beoordeeld.

### **Totaaloordeel**

De cijfers voor het totaaloordeel zijn in alle buurten van De Blaak hoger dan het gemiddelde totaaloordeel voor de Tilburgse buurten. In buurt 633 lijken de bewoners in de afgelopen tijd ook een licht positieve ontwikkeling waargenomen te hebben (6,2).

### **Ontwikkelingen ten opzichte van 2004 en 2007**

Er zijn geen betekenisvolle veranderingen waar te nemen ten opzichte van voorgaande jaren.



## Wijk 70 – Berkel

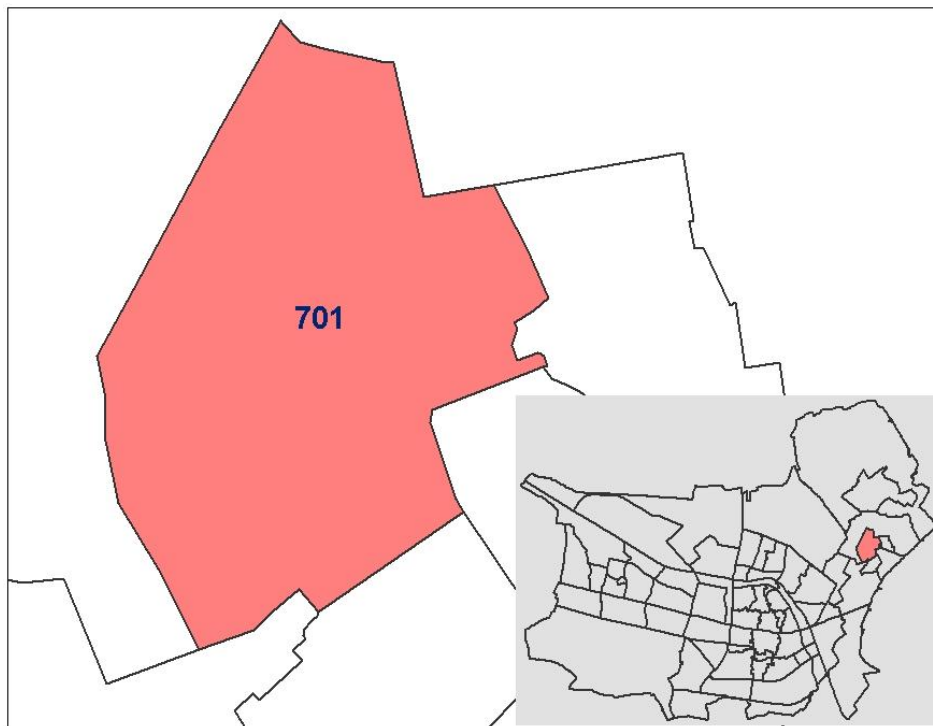

De wijk Berkel wordt westelijk begrensd door de Molenstraat en zuidelijk door de Durendaelweg. De woningen in Berkel zijn voor het grootste deel eengezinswoningen en dan met name in de koopsector. Slechts een klein deel van de woningvoorraad dateert van voor de oorlog. Ruim de helft van de woningen is na 1975 gebouwd.

	Fysieke woonomgeving	Sociale woonomgeving	Ongenoegens	Veiligheid	Totaal
	Kwaliteit van uw woning	t.o.v. 2004 t.o.v. 2007	t.o.v. 2004 t.o.v. 2007	t.o.v. 2004 t.o.v. 2007	t.o.v. 2004 t.o.v. 2007
	7,9 - - 7,5	7,1 - - 6,7	7,5 - - 7,0	7,2 - - 6,5	7,7 - - 7,3
	7,1	6,7	7,5	6,5	7,3
	Uitstraling van de woningen	t.o.v. 2004 t.o.v. 2007	t.o.v. 2004 t.o.v. 2007	t.o.v. 2004 t.o.v. 2007	t.o.v. 2004 t.o.v. 2007
	7,5 - - 7,1	6,7 - - 6,7	7,0 - - 6,7	7,6 - - 7,2	7,7 - - 7,3
	7,1	6,7	7,0	6,5	7,3
	Woonomgeving	t.o.v. 2004 t.o.v. 2007	t.o.v. 2004 t.o.v. 2007	t.o.v. 2004 t.o.v. 2007	t.o.v. 2004 t.o.v. 2007
	6,7 - - 6,7	6,7 - - 6,7	6,7 - - 6,7	7,6 - - 7,2	7,7 - - 7,3
	6,7	6,7	6,7	6,5	7,3
	Verlichting	t.o.v. 2004 t.o.v. 2007	t.o.v. 2004 t.o.v. 2007	t.o.v. 2004 t.o.v. 2007	t.o.v. 2004 t.o.v. 2007
	6,8 - - 6,8	7,1 - - 7,1	7,1 - - 7,1	6,8 - - 6,8	7,1 - - 7,1
	7,1	7,1	7,1	6,8	7,1
	Groenvoorzieningen	t.o.v. 2004 t.o.v. 2007	t.o.v. 2004 t.o.v. 2007	t.o.v. 2004 t.o.v. 2007	t.o.v. 2004 t.o.v. 2007
	6,2 - - 6,2	6,6 - - 6,6	6,6 - - 6,6	6,6 - - 6,6	6,2 - - 6,2
	6,6	6,6	6,6	6,0	6,2
	Speelvoorzieningen	t.o.v. 2004 t.o.v. 2007	t.o.v. 2004 t.o.v. 2007	t.o.v. 2004 t.o.v. 2007	t.o.v. 2004 t.o.v. 2007
	5,9 - - 5,9	6,3 - - 6,3	6,3 - - 6,3	6,6 - - 6,6	5,9 - - 5,9
	6,3	6,3	6,3	6,0	6,3
	Aanbod en kwaliteit voorzieningen	t.o.v. 2004 t.o.v. 2007	t.o.v. 2004 t.o.v. 2007	t.o.v. 2004 t.o.v. 2007	t.o.v. 2004 t.o.v. 2007
	7,3 - - 7,3	7,3 - - 7,3	7,3 - - 7,3	6,6 - - 6,6	7,3 - - 7,3
	7,3	7,3	7,3	6,0	7,3
	Bewoners samenleven	t.o.v. 2004 t.o.v. 2007	t.o.v. 2004 t.o.v. 2007	t.o.v. 2004 t.o.v. 2007	t.o.v. 2004 t.o.v. 2007
	7,5 - - 7,5	7,0 - - 7,0	7,5 - - 7,5	7,6 - - 7,6	7,5 - - 7,5
	7,0	7,0	7,5	7,5	7,5
	Contacten in de buurt	t.o.v. 2004 t.o.v. 2007	t.o.v. 2004 t.o.v. 2007	t.o.v. 2004 t.o.v. 2007	t.o.v. 2004 t.o.v. 2007
	7,3 - - 7,3	6,7 - - 6,7	7,3 - - 7,3	7,6 - - 7,6	7,3 - - 7,3
	6,7	6,7	7,3	7,5	7,3
	Belangrijk/prettig contacten	t.o.v. 2004 t.o.v. 2007	t.o.v. 2004 t.o.v. 2007	t.o.v. 2004 t.o.v. 2007	t.o.v. 2004 t.o.v. 2007
	7,8 - - 7,8	7,4 - - 7,4	7,8 - - 7,8	7,6 - - 7,6	7,8 - - 7,8
	7,4	7,4	7,8	7,5	7,8
	Omgaan van verschillende etnische afkomst	t.o.v. 2004 t.o.v. 2007	t.o.v. 2004 t.o.v. 2007	t.o.v. 2004 t.o.v. 2007	t.o.v. 2004 t.o.v. 2007
	6,7 - - 6,7	6,5 - - 6,5	6,7 - - 6,7	6,7 - - 6,7	6,7 - - 6,7
	6,5	6,5	6,7	6,5	6,5
	Betrokkenheid van de bewoners	t.o.v. 2004 t.o.v. 2007	t.o.v. 2004 t.o.v. 2007	t.o.v. 2004 t.o.v. 2007	t.o.v. 2004 t.o.v. 2007
	6,7 - - 6,7	6,2 - - 6,2	6,7 - - 6,7	6,7 - - 6,7	6,7 - - 6,7
	6,2	6,2	6,7	6,5	6,2
	Overlast (van het gedrag) van anderen	t.o.v. 2004 t.o.v. 2007	t.o.v. 2004 t.o.v. 2007	t.o.v. 2004 t.o.v. 2007	t.o.v. 2004 t.o.v. 2007
	7,0 - - 7,0	6,3 - - 6,3	7,0 - - 7,0	7,6 - - 7,6	7,0 - - 7,0
	6,3	6,3	7,0	7,5	6,3
	Overlast van activiteit	t.o.v. 2004 t.o.v. 2007	t.o.v. 2004 t.o.v. 2007	t.o.v. 2004 t.o.v. 2007	t.o.v. 2004 t.o.v. 2007
	7,6 - - 7,6	6,0 - - 6,0	7,6 - - 7,6	7,6 - - 7,6	7,6 - - 7,6
	6,0	6,0	7,6	6,0	6,0
	Last van vervuiling	t.o.v. 2004 t.o.v. 2007	t.o.v. 2004 t.o.v. 2007	t.o.v. 2004 t.o.v. 2007	t.o.v. 2004 t.o.v. 2007
	7,0 - - 7,0	6,0 - - 6,0	7,0 - - 7,0	7,0 - - 7,0	7,0 - - 7,0
	6,0	6,0	7,0	6,0	6,0
	Verkeersoverlast	t.o.v. 2004 t.o.v. 2007	t.o.v. 2004 t.o.v. 2007	t.o.v. 2004 t.o.v. 2007	t.o.v. 2004 t.o.v. 2007
	6,8 - - 6,8	6,1 - - 6,1	6,8 - - 6,8	6,8 - - 6,8	6,8 - - 6,8
	6,1	6,1	6,8	6,1	6,1
	Overlast parkeergedrag	t.o.v. 2004 t.o.v. 2007	t.o.v. 2004 t.o.v. 2007	t.o.v. 2004 t.o.v. 2007	t.o.v. 2004 t.o.v. 2007
	6,6 - - 6,6	6,0 - - 6,0	6,6 - - 6,6	6,6 - - 6,6	6,6 - - 6,6
	6,0	6,0	6,6	6,0	6,0
	Last van criminaliteit	t.o.v. 2004 t.o.v. 2007	t.o.v. 2004 t.o.v. 2007	t.o.v. 2004 t.o.v. 2007	t.o.v. 2004 t.o.v. 2007
	7,2 - - 7,2	6,5 - - 6,5	7,2 - - 7,2	7,2 - - 7,2	7,2 - - 7,2
	6,5	6,5	7,2	6,5	6,5
	Veiligheid overdag	t.o.v. 2004 t.o.v. 2007	t.o.v. 2004 t.o.v. 2007	t.o.v. 2004 t.o.v. 2007	t.o.v. 2004 t.o.v. 2007
	8,4 - - 8,4	7,9 - - 7,9	8,4 - - 8,4	8,4 - - 8,4	8,4 - - 8,4
	7,9	7,9	8,4	7,9	7,9
	Veiligheid 's avonds	t.o.v. 2004 t.o.v. 2007	t.o.v. 2004 t.o.v. 2007	t.o.v. 2004 t.o.v. 2007	t.o.v. 2004 t.o.v. 2007
	7,6 - - 7,6	6,7 - - 6,7	7,6 - - 7,6	7,6 - - 7,6	7,6 - - 7,6
	6,7	6,7	7,6	6,7	6,7
	Acheruit of vooruitgang buurt	t.o.v. 2004 t.o.v. 2007	t.o.v. 2004 t.o.v. 2007	t.o.v. 2004 t.o.v. 2007	t.o.v. 2004 t.o.v. 2007
	5,9 - - 5,9	5,7 - - 5,7	5,9 - - 5,9	5,9 - - 5,9	5,9 - - 5,9
	5,7	5,7	5,9	5,7	5,7
701					
Tilburg	7,7	7,1	7,5	6,5	7,3

▲ significante vooruitgang t.o.v. vorige meting  
 ▼ significante achteruitgang t.o.v. vorige meting  
 - geen significante ontwikkeling t.o.v. vorige meting

N.B. De kleuren van de cijfers, en de driehoekjes achter de cijfers, geven aan of er sprake is van statistisch significante afwijkingen. Hierbij is voor elk cijfer rekening gehouden met het aantal respondenten en de spreiding van de cijfers. Het kan daarom zijn dat in twee buurten een zelfde score wordt gegeven, maar dat het cijfer in de ene buurt wel significant afwijkt van het gemeentelijk gemiddelde, maar in de andere buurt niet. Dit komt bijvoorbeeld doordat het aantal respondenten een stuk lager is in de andere buurt. In paragraaf 2.3 van dit rapport wordt de analyse uitgebreid toegelicht.



### **Fysieke woonomgeving**

De bewoners van Berkel beoordelen de groenvoorzieningen in de buurt met een 6,2 significant lager dan het gemiddelde voor Tilburg. De uitstraling van de woningen in de buurt scoort met een 7,5 juist hoger dan het Tilburgse gemiddelde. Over de speelvoorzieningen wordt de volgende opmerking gemaakt: *“Er is in onze buurt een klein speelveldje met een kleine klimtoren/glijbaan. Voor de oudere kinderen is er alleen nog maar één voetbaldoel en verder niks.”*

### **Sociale woonomgeving**

Met uitzondering van de omgang tussen bewoners van verschillende etnische groepen krijgt de buurt van haar bewoners op alle aspecten een cijfer dat hoger is dan het gemiddelde voor Tilburg.

### **Ongenoegens**

De bewoners van Berkel ervaren minder overlast van vervuiling, verkeer en parkeergedrag dan gemiddeld het geval is in Tilburg. Het cijfer voor de overlast van activiteiten (7,6) is vergelijkbaar met het gemiddelde voor Tilburg. Over het verkeer zegt één van bewoners het volgende: *“Wij wonen 500 meter van het winkelcentrum. Op dat kleine stukje zijn vier van die gemene drempels, dat zijn er vier teveel.”*

### **Veiligheid**

Op alle drie de aspecten van veiligheid scoort Berkel hoger dan Tilburg als geheel.

### **Totaaloordeel**

Met een 7,7 als totaaloordeel voor de leefbaarheid scoort Berkel hoger dan het gemiddelde cijfer voor Tilburg. Qua ontwikkeling scoort de buurt ongeveer gelijk aan het gemiddelde voor Tilburg.

### **Ontwikkelingen ten opzichte van 2004 en 2007**

Vergeleken met het cijfer van 2004 is het cijfer voor de overlast van activiteiten gedaald, wat betekent dat de bewoners daarvan meer overlast lijken te ervaren dan zes jaar geleden.



## Wijk 71 – Enschtot

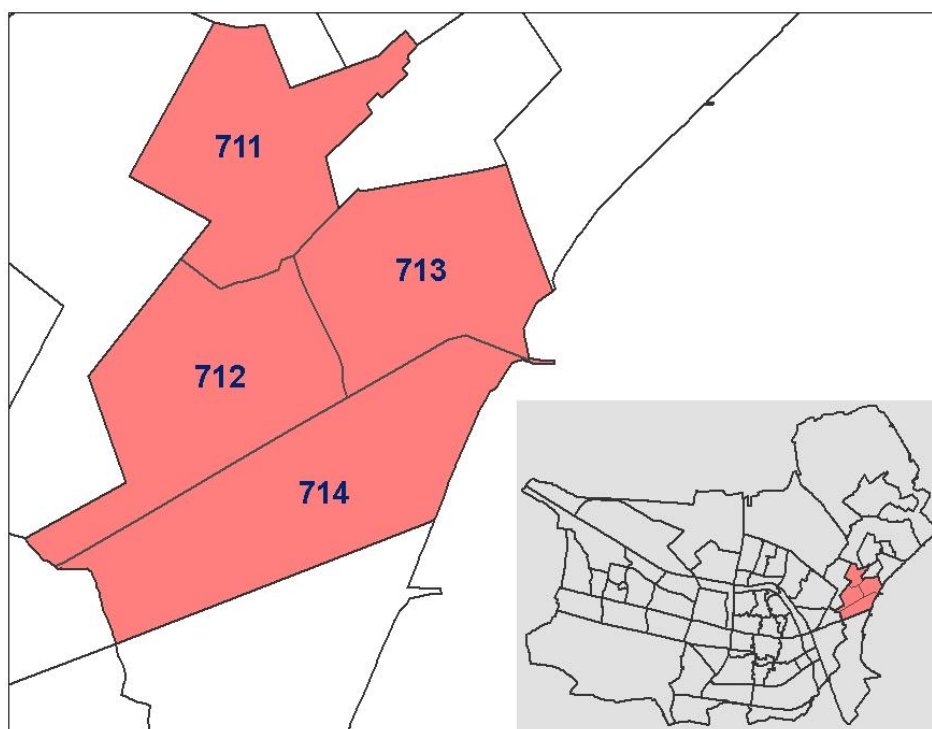

De grens van Enschtot loopt langs het spoor, de provinciale weg (N65) die overgaat in de Boscheweg en de Raadhuisstraat. Enschtot is opgedeeld in vier buurten. In grote lijnen komt de woningvoorraad overeen met die in Berkel. Het aandeel koopwoningen ligt in Enschtot net iets hoger. De woningen dateren vrijwel alle van na de Tweede Wereldoorlog.

	Fysieke woonomgeving	Sociale woonomgeving	Ongenoegens	Veiligheid	Totaal
711	Kwaliteit van uw woning t.o.v. 2004 t.o.v. 2007	8,2 - 7,8 - 7,1 - 6,9 - 7,1 - 7,1	8,2 - 7,8 - 7,1 - 6,4 - 7,1 - 7,1	8,2 - 7,9 - 7,1 - 6,4 - 7,1 - 7,1	8,2 - 7,8 - 7,1 - 6,4 - 7,1 - 7,1
712	Uitstraling van de woningen t.o.v. 2004 t.o.v. 2007	7,8 - 7,9 - 8,4 - 7,7 - 8,4 - 8,4	7,8 - 7,9 - 8,4 - 7,7 - 8,4 - 8,4	7,8 - 7,9 - 8,4 - 7,7 - 8,4 - 8,4	7,8 - 7,9 - 8,4 - 7,7 - 8,4 - 8,4
713	Woonomgeving t.o.v. 2004 t.o.v. 2007	7,1 - 6,7 - 7,3 - 7,1 - 6,7 - 7,3	7,1 - 6,7 - 7,3 - 7,1 - 6,7 - 7,3	7,1 - 6,7 - 7,3 - 7,1 - 6,7 - 7,3	7,1 - 6,7 - 7,3 - 7,1 - 6,7 - 7,3
714	Verlichting t.o.v. 2004 t.o.v. 2007	7,1 - 6,7 - 7,3 - 7,1 - 6,7 - 7,3	7,1 - 6,7 - 7,3 - 7,1 - 6,7 - 7,3	7,1 - 6,7 - 7,3 - 7,1 - 6,7 - 7,3	7,1 - 6,7 - 7,3 - 7,1 - 6,7 - 7,3
Tilburg	7,1 6,7 7,1 6,6 6,3 7,3	7,0 6,7 7,4 6,5 6,2 6,3	7,5 6,0 6,1 6,0 6,1 6,0	6,5 7,9 6,7 6,5 7,9 6,7	7,3 7,3 8,5 8,5 7,3 5,7
	Aanbod en kwaliteit voorzieningen t.o.v. 2004 t.o.v. 2007	7,8 - 7,1 - 7,5 - 7,5 - 7,5 - 7,5	7,8 - 7,1 - 7,5 - 7,5 - 7,5 - 7,5	7,8 - 7,1 - 7,5 - 7,5 - 7,5 - 7,5	7,8 - 7,1 - 7,5 - 7,5 - 7,5 - 7,5
	Speelvoorzieningen t.o.v. 2004 t.o.v. 2007	6,1 - 5,9 - 5,7 - 4,3 - 6,1 - 5,9	6,1 - 5,9 - 5,7 - 4,3 - 6,1 - 5,9	6,1 - 5,9 - 5,7 - 4,3 - 6,1 - 5,9	6,1 - 5,9 - 5,7 - 4,3 - 6,1 - 5,9
	Groenvoorzieningen t.o.v. 2004 t.o.v. 2007	6,4 - 6,6 - 7,0 - 6,5 - 6,4 - 6,6	6,4 - 6,6 - 7,0 - 6,5 - 6,4 - 6,6	6,4 - 6,6 - 7,0 - 6,5 - 6,4 - 6,6	6,4 - 6,6 - 7,0 - 6,5 - 6,4 - 6,6
	Woonomgeving t.o.v. 2004 t.o.v. 2007	7,1 - 6,9 - 7,7 - 7,3 - 7,1 - 6,9	7,1 - 6,9 - 7,7 - 7,3 - 7,1 - 6,9	7,1 - 6,9 - 7,7 - 7,3 - 7,1 - 6,9	7,1 - 6,9 - 7,7 - 7,3 - 7,1 - 6,9
	Uitstraling van de woningen t.o.v. 2004 t.o.v. 2007	7,8 - 7,9 - 8,4 - 7,7 - 8,4 - 8,4	7,8 - 7,9 - 8,4 - 7,7 - 8,4 - 8,4	7,8 - 7,9 - 8,4 - 7,7 - 8,4 - 8,4	7,8 - 7,9 - 8,4 - 7,7 - 8,4 - 8,4
	Bewoners samenleven t.o.v. 2004 t.o.v. 2007	7,8 - 7,7 - 7,9 - 8,0 - 8,0 - 8,0	7,8 - 7,7 - 7,9 - 8,0 - 8,0 - 8,0	7,8 - 7,7 - 7,9 - 8,0 - 8,0 - 8,0	7,8 - 7,7 - 7,9 - 8,0 - 8,0 - 8,0
	Contacten in de buurt t.o.v. 2004 t.o.v. 2007	7,6 - 7,5 - 7,7 - 7,6 - 8,0 - 7,6	7,6 - 7,5 - 7,7 - 7,6 - 8,0 - 7,6	7,6 - 7,5 - 7,7 - 7,6 - 8,0 - 7,6	7,6 - 7,5 - 7,7 - 7,6 - 8,0 - 7,6
	Belangrijk/prettig contacten t.o.v. 2004 t.o.v. 2007	7,8 - 7,9 - 8,1 - 8,0 - 8,0 - 8,0	7,8 - 7,9 - 8,1 - 8,0 - 8,0 - 8,0	7,8 - 7,9 - 8,1 - 8,0 - 8,0 - 8,0	7,8 - 7,9 - 8,1 - 8,0 - 8,0 - 8,0
	Omgaan van verschillende etnische afkomst t.o.v. 2004 t.o.v. 2007	7,2 - 7,2 - 7,5 - 6,8 - 7,3 - 7,2	7,2 - 7,2 - 7,5 - 6,8 - 7,3 - 7,2	7,2 - 7,2 - 7,5 - 6,8 - 7,3 - 7,2	7,2 - 7,2 - 7,5 - 6,8 - 7,3 - 7,2
	Betrokkenheid van de bewoners t.o.v. 2004 t.o.v. 2007	6,8 - 6,9 - 7,0 - 7,3 - 8,0 - 6,8	6,8 - 6,9 - 7,0 - 7,3 - 8,0 - 6,8	6,8 - 6,9 - 7,0 - 7,3 - 8,0 - 6,8	6,8 - 6,9 - 7,0 - 7,3 - 8,0 - 6,8
	Overlast (van het gedrag) van ander t.o.v. 2004 t.o.v. 2007	8,0 - 7,7 - 7,5 - 8,0 - 8,0 - 8,0	8,0 - 7,7 - 7,5 - 8,0 - 8,0 - 8,0	8,0 - 7,7 - 7,5 - 8,0 - 8,0 - 8,0	8,0 - 7,7 - 7,5 - 8,0 - 8,0 - 8,0
	Overlast van activiteit t.o.v. 2004 t.o.v. 2007	8,2 - 8,6 - 8,1 - 8,2 - 7,5 - 8,2	8,2 - 8,6 - 8,1 - 8,2 - 7,5 - 8,2	8,2 - 8,6 - 8,1 - 8,2 - 7,5 - 8,2	8,2 - 8,6 - 8,1 - 8,2 - 7,5 - 8,2
	Last van vervuiling t.o.v. 2004 t.o.v. 2007	7,7 - 7,8 - 7,9 - 6,0 - 6,0 - 6,0	7,7 - 7,8 - 7,9 - 6,0 - 6,0 - 6,0	7,7 - 7,8 - 7,9 - 6,0 - 6,0 - 6,0	7,7 - 7,8 - 7,9 - 6,0 - 6,0 - 6,0
	Verkeersoverlast t.o.v. 2004 t.o.v. 2007	7,3 - 6,6 - 6,5 - 4,9 - 6,1 - 6,1	7,3 - 6,6 - 6,5 - 4,9 - 6,1 - 6,1	7,3 - 6,6 - 6,5 - 4,9 - 6,1 - 6,1	7,3 - 6,6 - 6,5 - 4,9 - 6,1 - 6,1
	Overlast parkeergedrag t.o.v. 2004 t.o.v. 2007	6,9 - 6,6 - 7,6 - 8,1 - 6,0 - 6,0	6,9 - 6,6 - 7,6 - 8,1 - 6,0 - 6,0	6,9 - 6,6 - 7,6 - 8,1 - 6,0 - 6,0	6,9 - 6,6 - 7,6 - 8,1 - 6,0 - 6,0
	Last van criminaliteit t.o.v. 2004 t.o.v. 2007	7,8 - 7,3 - 7,5 - 6,1 - 6,5 - 6,5	7,8 - 7,3 - 7,5 - 6,1 - 6,5 - 6,5	7,8 - 7,3 - 7,5 - 6,1 - 6,5 - 6,5	7,8 - 7,3 - 7,5 - 6,1 - 6,5 - 6,5
	Veiligheid overdag t.o.v. 2004 t.o.v. 2007	8,6 - 8,3 - 8,5 - 8,4 - 7,9 - 7,9	8,6 - 8,3 - 8,5 - 8,4 - 7,9 - 7,9	8,6 - 8,3 - 8,5 - 8,4 - 7,9 - 7,9	8,6 - 8,3 - 8,5 - 8,4 - 7,9 - 7,9
	Veiligheid 's avonds t.o.v. 2004 t.o.v. 2007	7,9 - 7,7 - 7,8 - 7,0 - 6,7 - 6,7	7,9 - 7,7 - 7,8 - 7,0 - 6,7 - 6,7	7,9 - 7,7 - 7,8 - 7,0 - 6,7 - 6,7	7,9 - 7,7 - 7,8 - 7,0 - 6,7 - 6,7
	Totaaloordeel t.o.v. 2004 t.o.v. 2007	8,2 - 8,0 - 8,4 - 8,5 - 7,3 - 5,7	8,2 - 8,0 - 8,4 - 8,5 - 7,3 - 5,7	8,2 - 8,0 - 8,4 - 8,5 - 7,3 - 5,7	8,2 - 8,0 - 8,4 - 8,5 - 7,3 - 5,7
	Acheruit of vooruitgang buurt t.o.v. 2004 t.o.v. 2007	6,2 - 6,2 - 6,3 - 6,5 - 6,5 - 5,7	6,2 - 6,2 - 6,3 - 6,5 - 6,5 - 5,7	6,2 - 6,2 - 6,3 - 6,5 - 6,5 - 5,7	6,2 - 6,2 - 6,3 - 6,5 - 6,5 - 5,7

▲ significante vooruitgang t.o.v. vorige meting  
 ▼ significante achteruitgang t.o.v. vorige meting  
 - geen significante ontwikkeling t.o.v. vorige meting

7,5 positieve afwijking t.o.v. gemiddelde gemeente Tilburg  
 7,5 negatieve afwijking t.o.v. gemiddelde gemeente Tilburg  
 7,5 geen significante afwijking t.o.v. gemiddelde gemeente Tilburg  
 7,5 niet representatief door lage respons

N.B. De kleuren van de cijfers, en de driehoekjes achter de cijfers, geven aan of er sprake is van statistisch significante afwijkingen. Hierbij is voor elk cijfer rekening gehouden met het aantal respondenten en de spreiding van de cijfers. Het kan daarom zijn dat in twee buurten een zelfde score wordt gegeven, maar dat het cijfer in de ene buurt wel significant afwijkt van het gemeentelijk gemiddelde, maar in de andere buurt niet. Dit komt bijvoorbeeld doordat het aantal respondenten een stuk lager is in de andere buurt. In paragraaf 2.3 van dit rapport wordt de analyse uitgebreid toegelicht.

### **Fysieke woonomgeving**

Met betrekking tot de fysieke woonomgeving valt op dat in alle buurten binnen Enschoot een bovengemiddeld cijfer gegeven wordt voor de kwaliteit van de eigen woning en voor de uitstraling van de woningen in de buurt. In de buurten 713 en 714 zijn de cijfers voor speelvoorzieningen lager dan het gemiddelde voor Tilburg (resp. 5,7 en 4,3).

### **Sociale woonomgeving**

De bewoners van de buurten 711, 712 en 713 geven voor alle aspecten van de sociale omgeving een cijfer dat hoger is dan het gemiddelde voor Tilburg. Voor buurt 714 is dat het geval voor het samenleven van bewoners, de contacten in de buurt, de betrokkenheid en (het ontbreken van) de overlast van andere personen. Een bewoner van buurt 711 merkt het volgende op: *“Iedereen zegt elkaar vriendelijk gedag, verder zijn er geen contacten denk ik.”*

### **Ongenoegens**

Over het algemeen lijken de bewoners van Enschoot minder overlast te ervaren van activiteiten, vervuiling en parkeergedrag dan gemiddeld in Tilburgse buurten het geval is. Buurt 711 is de enige buurt waarin de bewoners ook minder overlast ervaren van verkeer dan gemiddeld in Tilburg. De scores van de andere buurten voor dit aspect wijken niet af van het gemiddelde.

### **Veiligheid**

Met betrekking tot veiligheid scores, met uitzondering van buurt 714, alle buurten hoger dan het Tilburgse gemiddelde. De scores van buurt 714 wijken niet af van het Tilburgse gemiddelde. Een bewoner van deze buurt zegt: *“Er zijn 's nachts veel (!) inbraken in onze straat. Hier zou meer controle op mogen komen.”*

### **Totaaloordeel**

Het totaaloordeel van de bewoners is voor alle buurten significant hoger dan het Tilburgse gemiddelde. Ook lijken alle buurten een licht positieve ontwikkeling doorgemaakt te hebben.

### **Ontwikkelingen ten opzichte van 2004 en 2007**

In Enschoot zijn twee significante ontwikkelingen ten opzichte van de vorige metingen. In buurt 713 is ten opzichte van 2004 een daling te zien van het cijfer voor (het ontbreken van) de overlast van activiteiten. In buurt 712 is het cijfer voor de criminaliteit gedaald in vergelijking met de score van 2007. Beide cijfers zijn echter nog wel hoger dan het Tilburgse gemiddelde.



## Wijk 72 – Eikenbosch

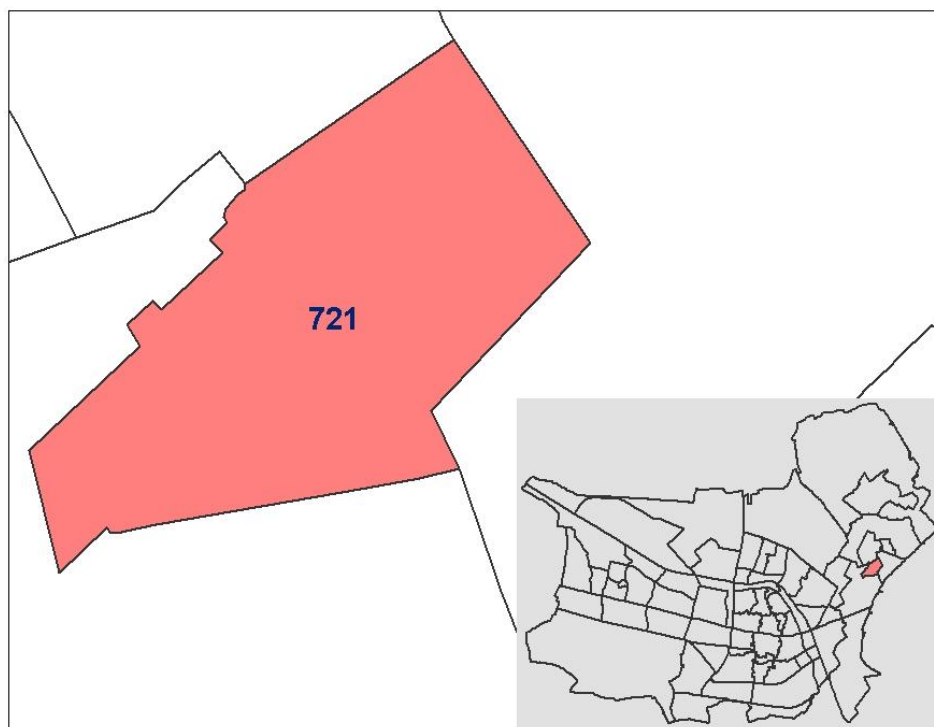

Eikenbosch bestaat voor driekwart uit koopwoningen. De woningen dateren alle uit de laatste vijf decennia, waarbij driekwart gebouwd is na 1975. De wijk is het centrum van Berkel-Enschot en wordt begrensd door de Durendaelweg, de Beukendreef en de Eikenboschweg.

	Fysieke woonomgeving	Sociale woonomgeving	Ongenoegens	Veiligheid	Totaal
	Kwaliteit van uw woning	t.o.v. 2004 t.o.v. 2007	t.o.v. 2004 t.o.v. 2007	t.o.v. 2004 t.o.v. 2007	t.o.v. 2004 t.o.v. 2007
	Uitstraling van de woningen	7,9 7,1	7,2 6,7	7,1 6,7	7,1 6,7
	Woonomgeving	t.o.v. 2004 t.o.v. 2007	t.o.v. 2004 t.o.v. 2007	t.o.v. 2004 t.o.v. 2007	t.o.v. 2004 t.o.v. 2007
	Verlichting	7,1 7,1	7,1 7,1	7,1 7,1	7,1 7,1
	Groenvoorzieningen	t.o.v. 2004 t.o.v. 2007	t.o.v. 2004 t.o.v. 2007	t.o.v. 2004 t.o.v. 2007	t.o.v. 2004 t.o.v. 2007
	Speelvoorzieningen	6,4 6,5	6,4 6,3	6,4 6,3	6,4 6,3
	Aanbod en kwaliteit voorzieningen	t.o.v. 2004 t.o.v. 2007	t.o.v. 2004 t.o.v. 2007	t.o.v. 2004 t.o.v. 2007	t.o.v. 2004 t.o.v. 2007
	Bewoners samenleven	7,7 7,0	7,7 7,0	7,7 7,0	7,7 7,0
	Contacten in de buurt	t.o.v. 2004 t.o.v. 2007	t.o.v. 2004 t.o.v. 2007	t.o.v. 2004 t.o.v. 2007	t.o.v. 2004 t.o.v. 2007
	Contacten	7,3 7,4	7,3 7,4	7,3 7,4	7,3 7,4
	Belangrijk/prettig contacten	t.o.v. 2004 t.o.v. 2007	t.o.v. 2004 t.o.v. 2007	t.o.v. 2004 t.o.v. 2007	t.o.v. 2004 t.o.v. 2007
	Omgaan van verschillende etnische afkomst	t.o.v. 2004 t.o.v. 2007	t.o.v. 2004 t.o.v. 2007	t.o.v. 2004 t.o.v. 2007	t.o.v. 2004 t.o.v. 2007
	Betrokkenheid van de bewoners	7,3 6,9	7,3 6,9	7,3 6,9	7,3 6,9
	Overlast (van het gedrag) van anderen	t.o.v. 2004 t.o.v. 2007	t.o.v. 2004 t.o.v. 2007	t.o.v. 2004 t.o.v. 2007	t.o.v. 2004 t.o.v. 2007
	Overlast van activiteit	8,3 7,5	8,3 7,5	8,3 7,5	8,3 7,5
	Last van vervuiling	t.o.v. 2004 t.o.v. 2007	t.o.v. 2004 t.o.v. 2007	t.o.v. 2004 t.o.v. 2007	t.o.v. 2004 t.o.v. 2007
	Last van overlast	7,5 6,0	7,5 6,0	7,5 6,0	7,5 6,0
	Verkeersoverlast	t.o.v. 2004 t.o.v. 2007	t.o.v. 2004 t.o.v. 2007	t.o.v. 2004 t.o.v. 2007	t.o.v. 2004 t.o.v. 2007
	Overlast parkeergedrag	7,2 6,0	7,2 6,0	7,2 6,0	7,2 6,0
	Last van criminaliteit	t.o.v. 2004 t.o.v. 2007	t.o.v. 2004 t.o.v. 2007	t.o.v. 2004 t.o.v. 2007	t.o.v. 2004 t.o.v. 2007
	Veiligheid overdag	8,6 7,9	8,6 7,9	8,6 7,9	8,6 7,9
	Veiligheid 's avonds	t.o.v. 2004 t.o.v. 2007	t.o.v. 2004 t.o.v. 2007	t.o.v. 2004 t.o.v. 2007	t.o.v. 2004 t.o.v. 2007
	Totaaloordeel	8,1 7,3	8,1 7,3	8,1 7,3	8,1 7,3
	Acheruit of vooruitgang buurt	t.o.v. 2004 t.o.v. 2007	t.o.v. 2004 t.o.v. 2007	t.o.v. 2004 t.o.v. 2007	t.o.v. 2004 t.o.v. 2007
	Totaal	7,7 7,1	7,7 7,1	7,7 7,1	7,7 7,1

721  
Tilburg

▲ significante vooruitgang t.o.v. vorige meting  
▼ significante achteruitgang t.o.v. vorige meting  
- geen significante ontwikkeling t.o.v. vorige meting

7,5 positieve afwijking t.o.v. gemiddelde gemeente Tilburg  
7,5 negatieve afwijking t.o.v. gemiddelde gemeente Tilburg  
7,5 geen significante afwijking t.o.v. gemiddelde gemeente Tilburg  
7,5 niet representatief door lage respons

N.B. De kleuren van de cijfers, en de driehoekjes achter de cijfers, geven aan of er sprake is van statistisch significante afwijkingen. Hierbij is voor elk cijfer rekening gehouden met het aantal respondenten en de spreiding van de cijfers. Het kan daarom zijn dat in twee buurten een zelfde score wordt gegeven, maar dat het cijfer in de ene buurt wel significant afwijkt van het gemeentelijk gemiddelde, maar in de andere buurt niet. Dit komt bijvoorbeeld doordat het aantal respondenten een stuk lager is in de andere buurt. In paragraaf 2.3 van dit rapport wordt de analyse uitgebreid toegelicht.



### **Fysieke woonomgeving**

Op drie aspecten van de fysieke woonomgeving geven de bewoners van Eikenbosch gemiddeld een hoger cijfer dan het Tilburgse gemiddelde. Het gaat hierbij om de uitstraling van de woningen (7,9), de woonomgeving (7,2) en het aanbod en de kwaliteit van de algemene voorzieningen (8,0). Op de overige aspecten scoort de buurt gemiddeld. Over de groenvoorzieningen is de volgende opmerking gemaakt: *“De groenvoorziening in de buurt is sterk achteruit gegaan. Vroeger werden de plantsoenen en groenstroken veel beter onderhouden.”*

### **Sociale woonomgeving**

De bewoners van Eikenbosch geven voor alle aspecten van de sociale woonomgeving een cijfer dat significant hoger is dan het Tilburgse gemiddelde.

### **Ongenoegens**

In Eikenbosch ervaren de bewoners minder overlast dan gemiddeld in Tilburgse buurten het geval is. Alle overlastaspecten worden namelijk met significant hogere scores gewaardeerd.

### **Veiligheid**

De veiligheid in Eikenbosch wordt op alle drie de aspecten hoger gewaardeerd dan gemiddeld in Tilburg. De bewoners ervaren hier minder overlast van criminaliteit (7,6) en ze voelen zich zowel 's avonds als overdag veiliger (resp. 8,6 en 7,7). Eén van de bewoners merkt op: *“De buurt heeft een rijke uitstraling, dat nodigt inbrekers uit (denk ik). Ook bij mij is in november jl. veel weggehaald. Door mijn hond en inbraakbeveiliging voel ik me toch veilig.”*

### **Totaaloordeel**

Het totaaloordeel voor Eikenbosch is met een 8,1 significant hoger dan het gemiddelde totaaloordeel over de Tilburgse buurten. De bewoners van deze buurt hebben daarnaast ook een iets sterkere vooruitgang in de buurt waargenomen (6,2).

### **Ontwikkelingen ten opzichte van 2004 en 2007**

Er zijn geen betekenisvolle ontwikkelingen ten opzichte van voorgaande meetjaren.



## Wijk 73 – Ruiven

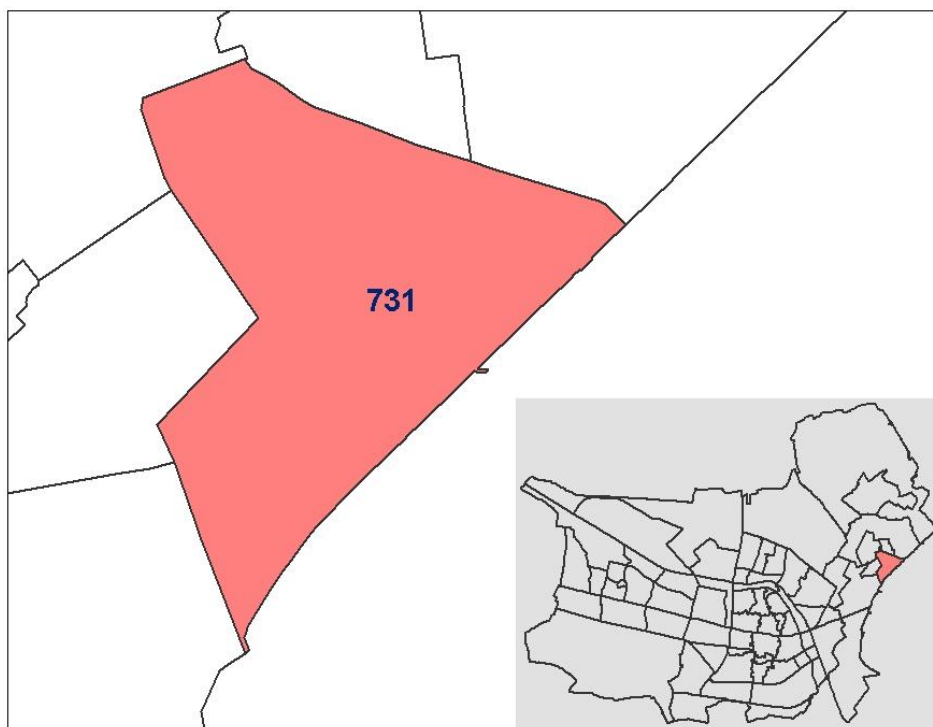

De woningen in Ruiven zijn recent gebouwd en zijn voor meer dan driekwart koopwoningen. De wijk wordt begrensd door de N65, de Durendaelweg en de Berkelseweg.



### **Fysieke woonomgeving**

De bewoners van Ruiven beoordelen vier aspecten van de fysieke woonomgeving met een cijfer dat hoger is dan het gemiddelde voor Tilburg. Dat geldt voor de kwaliteit van de eigen woning (8,3), de uitstraling van de woningen (7,9), de woonomgeving (7,3) en de speelvoorzieningen (7,1). De scores voor de overige aspecten wijken niet af van het gemiddelde van de gemeente.

### **Sociale woonomgeving**

In Ruiven geven de bewoners voor alle aspecten van de sociale woonomgeving een cijfer dat hoger is dan het Tilburgse gemiddelde.

### **Ongenoegens**

De bewoners van Ruiven ervaren minder overlast dan gemiddeld in Tilburgse buurten het geval is. Alle overlastaspecten worden namelijk met significant hogere cijfers beoordeeld.

### **Veiligheid**

De veiligheid wordt door de bewoners van Ruiven op alle drie de aspecten hoger gewaardeerd dan gemiddeld in Tilburg. De bewoners ervaren hier minder overlast van criminaliteit en ze voelen zich zowel 's avonds als overdag veiliger. Eén van de bewoners maakt de volgende opmerking: *“Dochter van 16 vindt de lantaarnpalen niet voldoende licht geven, is daardoor wel eens angstig.”*

### **Totaaloordeel**

Het totaaloordeel voor de leefbaarheid is in Ruiven significant hoger dan het gemiddelde totaaloordeel over de Tilburgse buurten. De bewoners hebben daarnaast ook een iets sterkere vooruitgang in de buurt waargenomen (6,0). Een algemene opmerking die één van de bewoners geplaatst heeft, luidt: *“Wij wonen met plezier al 30 jaar met dezelfde burens in deze woonwijk.”*

### **Ontwikkelingen ten opzichte van 2004 en 2007**

De speelvoorzieningen krijgen een hogere score dan bij de metingen in 2004 en 2007. De overige aspecten laten geen ontwikkelingen zien.



## Wijk 74 – Berkelse Akkers

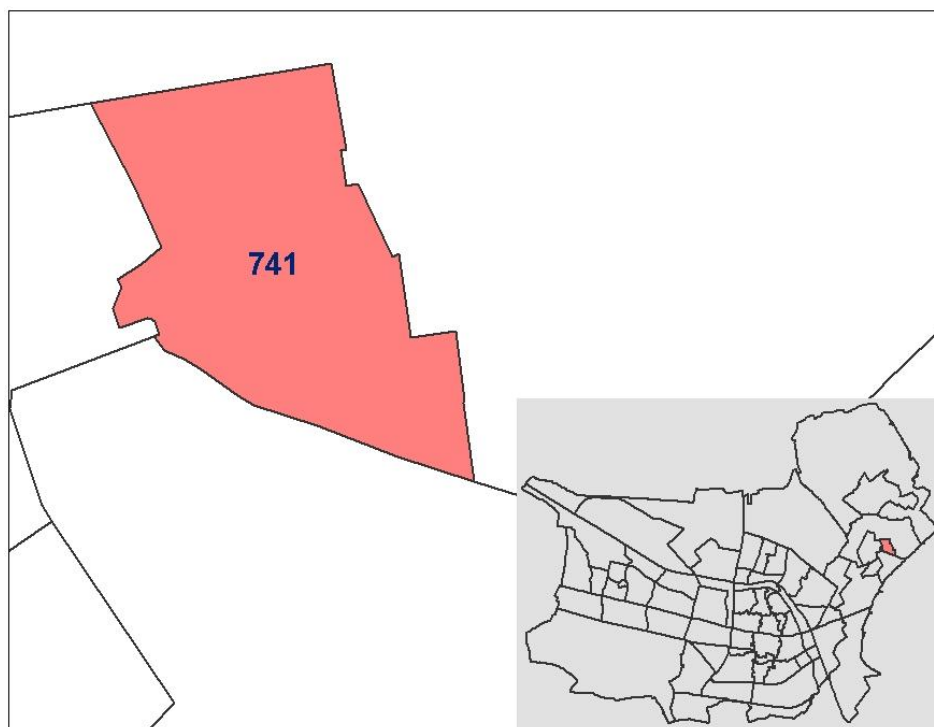

Berkelse Akkers is een vrij jonge wijk. De grenzen van deze wijk zijn de Durendaelweg, de Molenstraat en de Hoolstraat.





### **Fysieke woonomgeving**

De wijk Berkelse Akkers krijgt voor bijna alle aspecten van de fysieke woonomgeving een cijfer dat hoger is dan het gemiddelde voor Tilburg. De scores voor de groenvoorzieningen (7,0) en de algemene voorzieningen (7,2) wijken niet af van het gemiddelde. Met betrekking tot de speelvoorzieningen wordt de volgende opmerking gemaakt: *“Als opa vind ik de speelattributen maar karig.”*

### **Sociale woonomgeving**

De sociale woonomgeving wordt door de bewoners op alle aspecten hoger gewaardeerd dan gemiddeld in Tilburg. Een relatief nieuwe bewoner van deze buurt merkt op: *“Aangezien ik hier pas 9 maanden woon, heb ik weinig ‘woonervaring’ in de buurt. Maar de nabije bewoners zijn héél vriendelijk en de buurt is prettig.”*

### **Ongenoegens**

Met uitzondering van de overlast van parkeergedrag, ervaren de bewoners van Berkelse Akkers op alle aspecten minder overlast dan gemiddeld het geval is in Tilburg.

### **Veiligheid**

De veiligheid wordt door de bewoners van Berkelse Akkers op alle drie de aspecten hoger gewaardeerd dan gemiddeld in Tilburg. De bewoners ervaren hier minder overlast van criminaliteit (7,1) en ze voelen zich zowel 's avonds als overdag veiliger (resp. 8,4 en 7,7). Eén van de bewoners geeft aan: *“Ik woon in een veilige buurt, maar 's avonds en 's nachts voel ik me overal onveilig.”*

### **Totaaloordeel**

Het totaaloordeel voor Berkelse Akkers is met een 8,0 significant hoger dan het totaaloordeel voor Tilburg in totaal. Het oordeel over de ontwikkeling in de afgelopen jaren wijkt niet af van het gemiddelde van alle Tilburgse buurten gezamenlijk.

### **Ontwikkelingen ten opzichte van 2004 en 2007**

Ten opzichte van 2004 heeft een negatieve ontwikkeling plaatsgevonden met betrekking tot de overlast van activiteiten.



## Wijk 80 – Heyhoef

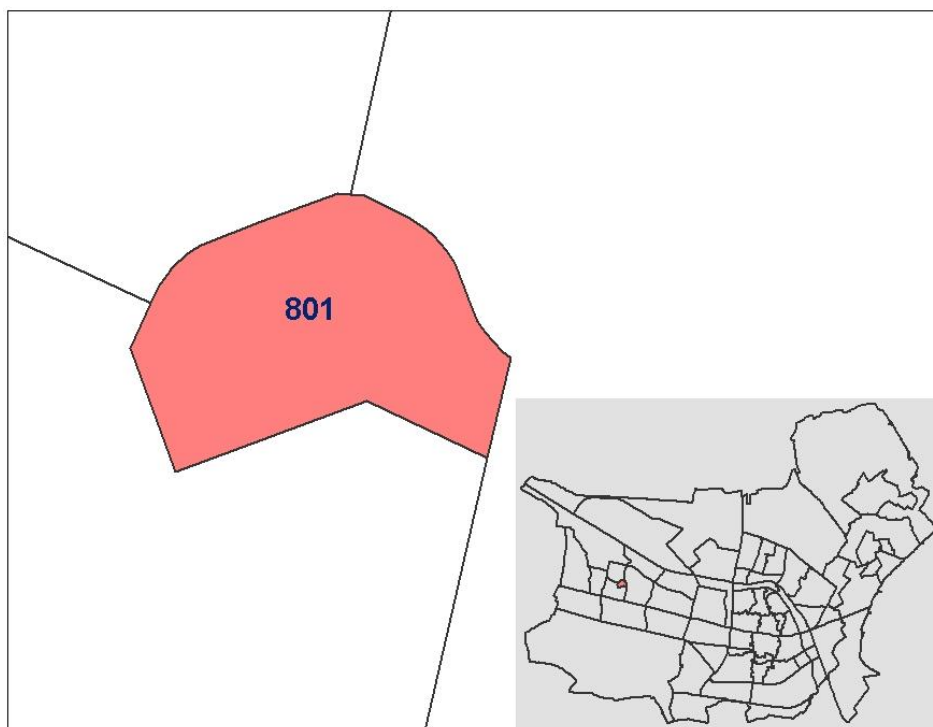

Heyhoef is het centrum voor de omliggende wijken. Door de winkel- en voorzieningenfunctie van de wijk heeft het wonen binnenstedelijke trekken. De woningen zijn dan ook voornamelijk boven winkels gelegen.

	Fysieke woonomgeving	Sociale woonomgeving	Ongenoegens	Veiligheid	Totaal
					t.o.v. 2004
					t.o.v. 2007
					Acheruit of vooruitgang buurt
					t.o.v. 2004
					t.o.v. 2007
					Totaaloordeel
					t.o.v. 2004
					t.o.v. 2007
					Veiligheid 's avonds
					t.o.v. 2004
					t.o.v. 2007
					Veiligheid overdag
					t.o.v. 2004
					t.o.v. 2007
					Last van criminaliteit
					t.o.v. 2004
					t.o.v. 2007
					Overlast parkeergedrag
					t.o.v. 2004
					t.o.v. 2007
					Verkeersoverlast
					t.o.v. 2004
					t.o.v. 2007
					Last van vervuiling
					t.o.v. 2004
					t.o.v. 2007
					Overlast van activiteiten
					t.o.v. 2004
					t.o.v. 2007
					Overlast (van het gedrag) van anderen
					t.o.v. 2004
					t.o.v. 2007
					Betrokkenheid van de bewoners
					t.o.v. 2004
					t.o.v. 2007
					Omgaan van verschillende etnische afkomst
					t.o.v. 2004
					t.o.v. 2007
					Belangrijk/prettig contacten
					t.o.v. 2004
					t.o.v. 2007
					Contacten in de buurt
					t.o.v. 2004
					t.o.v. 2007
					Bewoners samenleven
					t.o.v. 2004
					t.o.v. 2007
					Aanbod en kwaliteit voorzieningen
					t.o.v. 2004
					t.o.v. 2007
					Speelvoorzieningen
					t.o.v. 2004
					t.o.v. 2007
					Groenvoorzieningen
					t.o.v. 2004
					t.o.v. 2007
					Verlichting
					t.o.v. 2004
					t.o.v. 2007
					Woonomgeving
					t.o.v. 2004
					t.o.v. 2007
					Uitstraling van de woningen
					t.o.v. 2004
					t.o.v. 2007
					Kwaliteit van uw woning
					t.o.v. 2004
					t.o.v. 2007
801	7,9	7,9	7,6	7,1	7,1
Tilburg	7,7	7,1	6,7	7,1	7,3

▲ significante vooruitgang t.o.v. vorige meting  
▼ significante achteruitgang t.o.v. vorige meting  
 - geen significante ontwikkeling t.o.v. vorige meting

7,5 positieve afwijking t.o.v. gemiddelde gemeente Tilburg  
 7,5 negatieve afwijking t.o.v. gemiddelde gemeente Tilburg  
 7,5 geen significante afwijking t.o.v. gemiddelde gemeente Tilburg  
 7,5 niet representatief door lage respons

*N.B. De kleuren van de cijfers, en de driehoekjes achter de cijfers, geven aan of er sprake is van statistisch significante afwijkingen. Hierbij is voor elk cijfer rekening gehouden met het aantal respondenten en de spreiding van de cijfers. Het kan daarom zijn dat in twee buurten een zelfde score wordt gegeven, maar dat het cijfer in de ene buurt wel significant afwijkt van het gemeentelijk gemiddelde, maar in de andere buurt niet. Dit komt bijvoorbeeld doordat het aantal respondenten een stuk lager is in de andere buurt. In paragraaf 2.3 van dit rapport wordt de analyse uitgebreid toegelicht.*

### **Fysieke woonomgeving**

Alle aspecten van de fysieke woonomgeving, behalve de kwaliteit van de eigen woning, worden in Heyhoef met een boven gemiddelde score beoordeeld. De uitstraling van de woningen krijgt een 7,9, de woonomgeving een 7,6, de verlichting een 7,8, de groenvoorzieningen een 7,6 en de speelvoorzieningen een 7,1. Het aanbod en de kwaliteit van de voorzieningen krijgen tot slot met een 8,4 ook een boven gemiddelde score.

### **Sociale woonomgeving**

De bewoners van Heyhoef ervaren meer overlast van andere personen dan gemiddeld in Tilburgse buurten het geval is (5,8). Een bewoner merkt het volgende op: *“Heb erg veel last van brommers/scooters. Ook hangen er 's avonds veel jongeren op de Heyhoef, die erg veel lawaai maken.”* Op de overige aspecten van de sociale woonomgeving scoort deze wijk hoger dan het Tilburgse gemiddelde.

### **Ongenoegens**

Voor alle vormen van overlast krijgt de wijk Heyhoef van haar bewoners een cijfer dat niet afwijkt van het gemiddelde in Tilburg.

### **Veiligheid**

De scores voor de drie aspecten van veiligheid wijken in Heyhoef niet af van het gemiddelde van Tilburg. Eén van de bewoners maakt de volgende opmerking: *“Er zou meer politietoezicht moeten zijn, vooral 's avonds.”*

### **Totaaloordeel**

Voor het totaaloordeel krijgt de wijk Heyhoef met een 7,8 een significant hoger cijfer dan Tilburg in totaal. Daarnaast hebben deze bewoners de laatste jaren een iets sterkere vooruitgang van de buurt (6,3) waargenomen dan gemiddeld in Tilburg.

### **Ontwikkelingen ten opzichte van 2004 en 2007**

Binnen het thema veiligheid is er in Heyhoef een aantal positieve ontwikkelingen te zien. De overlast van criminaliteit en het veiligheidsgevoel 's avonds scoren beide hoger dan bij de meting in 2004 en in 2007.



## Wijk 81 – Gesworen Hoek

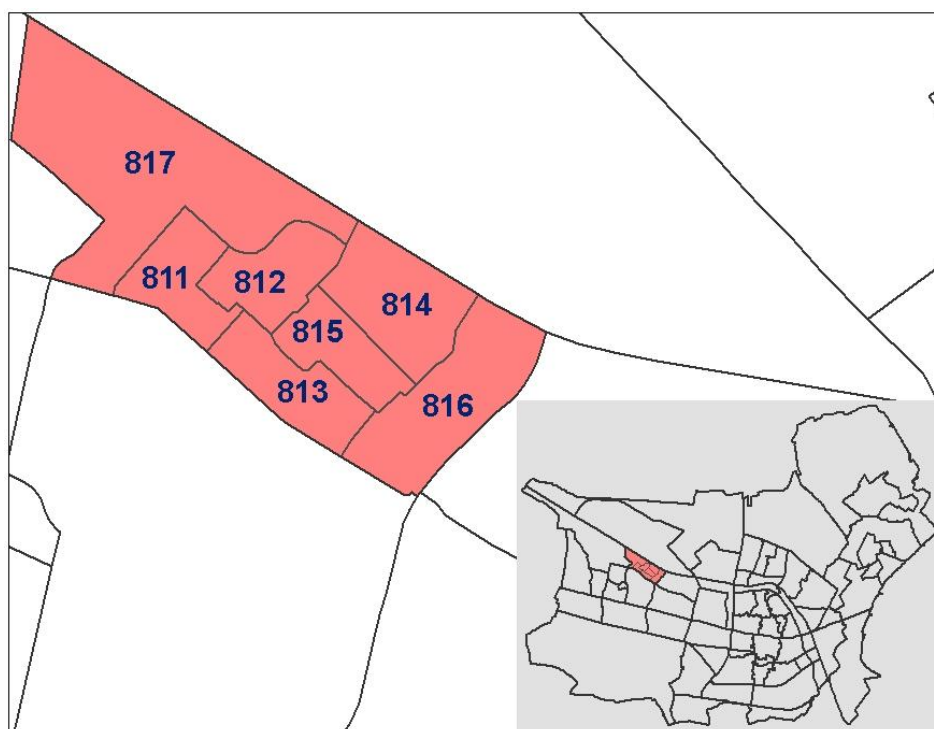

De Gesworen Hoek ligt aan het Wilhelminakanaal en de Langendijk. De woningen in de buurten zijn evenwichtig verdeeld tussen huur en koop (iets meer koop). Buurt 813 heeft een redelijk aandeel meergezinswoningen (45%) en buurt 814 heeft een aantal flatwoningen (20%). De woningen zijn alle na 1975 gebouwd.

	Fysieke woonomgeving	Sociale woonomgeving	Ongenoegens	Veiligheid	Totaal
	Kwaliteit van uw woning				
	t.o.v. 2004				t.o.v. 2004
	t.o.v. 2007				t.o.v. 2007
811	7,6 - 6,6	6,0	6,0	6,5	6,8
812	7,8 - 6,6	6,5	6,5	7,4	7,2
813	6,8 - 5,8	6,3	6,4	6,4	6,8
814	7,7 - 6,4	6,0	6,3	7,4	6,9
815	7,6 - 6,5	6,4	6,5	7,1	7,1
816	7,5 - 6,7	6,4	6,5	6,7	7,0
<b>Tilburg</b>	<b>7,1</b>	<b>6,7</b>	<b>6,6</b>	<b>6,3</b>	<b>7,3</b>
	Uitstraling van de woningen				
	t.o.v. 2004				t.o.v. 2004
	t.o.v. 2007				t.o.v. 2007
	Woonomgeving				
	t.o.v. 2004				t.o.v. 2004
	t.o.v. 2007				t.o.v. 2007
	Verlichting				
	t.o.v. 2004				t.o.v. 2004
	t.o.v. 2007				t.o.v. 2007
	Groenvoorzieningen				
	t.o.v. 2004				t.o.v. 2004
	t.o.v. 2007				t.o.v. 2007
	Speelvoorzieningen				
	t.o.v. 2004				t.o.v. 2004
	t.o.v. 2007				t.o.v. 2007
	Aanbod en kwaliteit voorzieningen				
	t.o.v. 2004				t.o.v. 2004
	t.o.v. 2007				t.o.v. 2007
	Bewoners samenleven				
	t.o.v. 2004				t.o.v. 2004
	t.o.v. 2007				t.o.v. 2007
	Contacten in de buurt				
	t.o.v. 2004				t.o.v. 2004
	t.o.v. 2007				t.o.v. 2007
	Belangrijk/prettig contacten				
	t.o.v. 2004				t.o.v. 2004
	t.o.v. 2007				t.o.v. 2007
	Omgaan van verschillende etnische afkomst				
	t.o.v. 2004				t.o.v. 2004
	t.o.v. 2007				t.o.v. 2007
	Betrokkenheid van de bewoners				
	t.o.v. 2004				t.o.v. 2004
	t.o.v. 2007				t.o.v. 2007
	Overlast (van het gedrag) van ander				
	t.o.v. 2004				t.o.v. 2004
	t.o.v. 2007				t.o.v. 2007
	Overlast van activiteit				
	t.o.v. 2004				t.o.v. 2004
	t.o.v. 2007				t.o.v. 2007
	Last van vervuiling				
	t.o.v. 2004				t.o.v. 2004
	t.o.v. 2007				t.o.v. 2007
	Verkeersoverlast				
	t.o.v. 2004				t.o.v. 2004
	t.o.v. 2007				t.o.v. 2007
	Overlast parkeergedrag				
	t.o.v. 2004				t.o.v. 2004
	t.o.v. 2007				t.o.v. 2007
	Last van criminaliteit				
	t.o.v. 2004				t.o.v. 2004
	t.o.v. 2007				t.o.v. 2007
	Veiligheid overdag				
	t.o.v. 2004				t.o.v. 2004
	t.o.v. 2007				t.o.v. 2007
	Veiligheid 's avonds				
	t.o.v. 2004				t.o.v. 2004
	t.o.v. 2007				t.o.v. 2007
	Acheruit of vooruitgang buurt				
	t.o.v. 2004				t.o.v. 2004
	t.o.v. 2007				t.o.v. 2007
	Totaaloordeel				
	t.o.v. 2004				t.o.v. 2004
	t.o.v. 2007				t.o.v. 2007
	Totaal				
	t.o.v. 2004				t.o.v. 2004
	t.o.v. 2007				t.o.v. 2007

▲	significante vooruitgang t.o.v. vorige meting	7,5	positieve afwijking t.o.v. gemiddelde gemeente Tilburg
▼	significante achteruitgang t.o.v. vorige meting	7,5	negatieve afwijking t.o.v. gemiddelde gemeente Tilburg
-	geen significante ontwikkeling t.o.v. vorige meting	7,5	geen significante afwijking t.o.v. gemiddelde gemeente Tilburg
		7,5	niet representatief door lage respons

N.B. De kleuren van de cijfers, en de driehoekjes achter de cijfers, geven aan of er sprake is van statistisch significante afwijkingen. Hierbij is voor elk cijfer rekening gehouden met het aantal respondenten en de spreiding van de cijfers. Het kan daarom zijn dat in twee buurten een zelfde score wordt gegeven, maar dat het cijfer in de ene buurt wel significant afwijkt van het gemeentelijk gemiddelde, maar in de andere buurt niet. Dit komt bijvoorbeeld doordat het aantal respondenten een stuk lager is in de andere buurt. In paragraaf 2.3 van dit rapport wordt de analyse uitgebreid toegelicht.



### **Fysieke woonomgeving**

Wat betreft de fysieke woonomgeving zijn er drie buurten die op twee of meer aspecten lager scoren dan het Tilburgse gemiddelde. Het gaat hier om de buurten 811, 813 en 814. Opvallend is dat vier van de zes buurten voor de uitstraling van de woningen een cijfer krijgen dat lager is dan het gemiddelde voor Tilburg. Op de speelvoorzieningen scoren de buurten 813 en 816 hoger dan dat gemiddelde.

### **Sociale woonomgeving**

De bewoners van buurt 815 geven voor de omgang tussen bewoners van verschillende etnische afkomst met een 6,9 een bovengemiddeld cijfer. Buurt 813 krijgt voor het samenleven van bewoners (6,1), de betrokkenheid (5,5) en de overlast van anderen (5,6) een cijfer dat lager is dan het Tilburgse gemiddelde. Buurt 814 scoort ondergemiddeld op de betrokkenheid en de overlast van anderen en buurt 811 krijgt ook voor de overlast van anderen een ondergemiddelde score.

### **Ongenoegens**

In drie buurten van Gesworen Hoek ervaren de bewoners meer dan gemiddeld overlast van vervuiling en van parkeergedrag. Een bewoner van buurt 813 maakt de volgende opmerking: *“Het parkeren is een doffe ellende. Iedereen zet z'n auto maar neer, waardoor je bijna de straat niet door kan. Denk ook aan hulpdiensten.”* In buurt 812 scoort de overlast van activiteiten hoger dan gemiddeld in Tilburg

### **Veiligheid**

Als het gaat om de aspecten van veiligheid scoren alle buurten, op 814 na, ongeveer gelijk aan het Tilburgse gemiddelde. Buurt 814 krijgt echter van haar bewoners ondergemiddelde scores voor de overlast van criminaliteit en voor het veiligheidsgevoel overdag en 's avonds. Een bewoner van buurt 815 merkt op: *“We zien 's avonds eigenlijk geen agenten op straat. De onderdoorgangen zijn donker, waardoor je niet goed kunt zien of er iemand staat of niet. Bewegingsmelders met verlichting?”*

### **Totaaloordeel**

Het totaaloordeel over de buurt is voor de buurten 811, 813 en 814 minder positief dan gemiddeld het geval is in Tilburgse buurten. De bewoners van de overige buurten geven hun buurt een gemiddeld cijfer. De scores voor de ontwikkeling van de buurt wijken niet af van het gemeentelijk gemiddelde.

### **Ontwikkelingen ten opzichte van 2004 en 2007**

In totaal zijn er negen positieve ontwikkelingen ten opzichte van de voorgaande metingen. In buurt 811 zijn de speelvoorzieningen vooruitgegaan ten opzichte van 2007. In buurt 812 ervaren de bewoners minder overlast van criminaliteit dan in 2004. Buurt 815 laat op vier aspecten een positieve ontwikkeling zien, namelijk op de woonomgeving, de verlichting (beide t.o.v. 2007), de omgang tussen bewoners van verschillende etnische afkomst (t.o.v. 2004) en tot slot de algemene ontwikkeling van de buurt (t.o.v. 2004 en 2007). Buurt 816 laat twee verbeteringen zien: de woonomgeving en de contacten in de buurt zijn volgens de bewoners verbeterd ten opzichte van respectievelijk 2007 en 2004.



## Wijk 82 – Huibeven

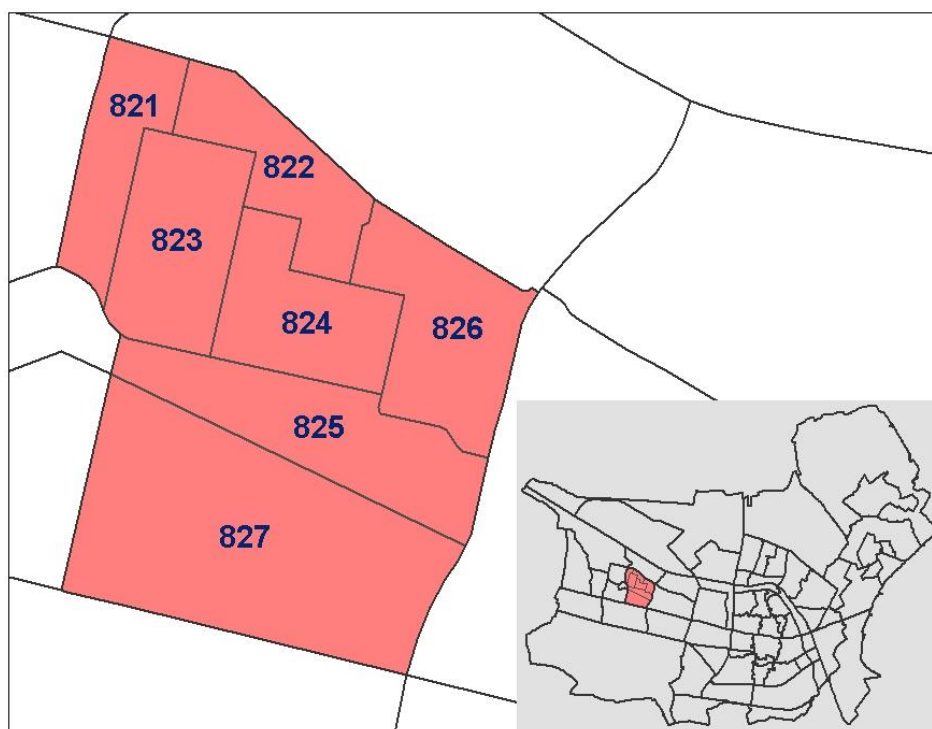

Huibeven wordt doorkruist door de Genemuidenstraat. In het midden van deze wijk bevindt zich het Huibevenpark. Buurt 821 kenmerkt zich door veel sociale huur, vrijwel alle eengezinswoningen. In buurt 823 is meer dan driekwart van de woningen koopwoning. De grens van de wijk loopt langs de Huibevendreef, de Brug, Baron van Voorst tot Voorstweg, de Langendijk en de Heerenveldendreef.

	Fysieke woonomgeving	Sociale woonomgeving	Ongenoegens	Veiligheid	Totaal																						
	Kwaliteit van uw woning																										
	t.o.v. 2004				t.o.v. 2004																						
	t.o.v. 2007				t.o.v. 2007																						
	Uitstraling van de woningen																										
	t.o.v. 2004				t.o.v. 2004																						
	t.o.v. 2007				t.o.v. 2007																						
	Woonomgeving																										
	t.o.v. 2004				t.o.v. 2004																						
	t.o.v. 2007				t.o.v. 2007																						
	Verlichting																										
	t.o.v. 2004				t.o.v. 2004																						
	t.o.v. 2007				t.o.v. 2007																						
	Groenvoorzieningen																										
	t.o.v. 2004				t.o.v. 2004																						
	t.o.v. 2007				t.o.v. 2007																						
	Speelvoorzieningen																										
	t.o.v. 2004				t.o.v. 2004																						
	t.o.v. 2007				t.o.v. 2007																						
	Aanbod en kwaliteit voorzieningen																										
	t.o.v. 2004				t.o.v. 2004																						
	t.o.v. 2007				t.o.v. 2007																						
	Bewoners samenleven																										
	t.o.v. 2004				t.o.v. 2004																						
	t.o.v. 2007				t.o.v. 2007																						
	Contacten in de buurt																										
	t.o.v. 2004				t.o.v. 2004																						
	t.o.v. 2007				t.o.v. 2007																						
	Belangrijk/prettig contacten																										
	t.o.v. 2004				t.o.v. 2004																						
	t.o.v. 2007				t.o.v. 2007																						
	Omgaan van verschillende etnische afkomst																										
	t.o.v. 2004				t.o.v. 2004																						
	t.o.v. 2007				t.o.v. 2007																						
	Betrokkenheid van de bewoners																										
	t.o.v. 2004				t.o.v. 2004																						
	t.o.v. 2007				t.o.v. 2007																						
	Overlast (van het gedrag) van ander																										
	t.o.v. 2004				t.o.v. 2004																						
	t.o.v. 2007				t.o.v. 2007																						
	Overlast van activiteit																										
	t.o.v. 2004				t.o.v. 2004																						
	t.o.v. 2007				t.o.v. 2007																						
	Last van vervuiling																										
	t.o.v. 2004				t.o.v. 2004																						
	t.o.v. 2007				t.o.v. 2007																						
	Last van overlast																										
	t.o.v. 2004				t.o.v. 2004																						
	t.o.v. 2007				t.o.v. 2007																						
	Verkeersoverlast																										
	t.o.v. 2004				t.o.v. 2004																						
	t.o.v. 2007				t.o.v. 2007																						
	Overlast parkeergedrag																										
	t.o.v. 2004				t.o.v. 2004																						
	t.o.v. 2007				t.o.v. 2007																						
	Last van criminaliteit																										
	t.o.v. 2004				t.o.v. 2004																						
	t.o.v. 2007				t.o.v. 2007																						
	Veiligheid overdag																										
	t.o.v. 2004				t.o.v. 2004																						
	t.o.v. 2007				t.o.v. 2007																						
	Veiligheid 's avonds																										
	t.o.v. 2004				t.o.v. 2004																						
	t.o.v. 2007				t.o.v. 2007																						
	Acheruit of vooruitgang buurt																										
	t.o.v. 2004				t.o.v. 2004																						
	t.o.v. 2007				t.o.v. 2007																						
	Totaaloordeel																										
	t.o.v. 2004				t.o.v. 2004																						
	t.o.v. 2007				t.o.v. 2007																						
Tilburg	7,7	7,1	6,7	7,1	6,6	6,3	7,3	7,0	6,7	7,4	6,5	6,2	6,3	7,5	6,0	6,1	6,0	6,5	7,9	6,7	7,3	7,3	7,4	5,7	5,8		
821	8,2	8,3	7,4	6,2	7,9	7,9	7,9	7,9	7,9	7,9	7,9	7,9	7,9	7,9	7,9	7,9	7,9	7,9	7,9	7,9	7,9	7,9	7,9	7,9	7,9	7,9	7,9
822	7,9	7,1	6,6	7,0	7,9	7,9	7,9	7,9	7,9	7,9	7,9	7,9	7,9	7,9	7,9	7,9	7,9	7,9	7,9	7,9	7,9	7,9	7,9	7,9	7,9	7,9	7,9
823	7,8	6,8	6,6	6,8	8,0	8,0	8,0	8,0	8,0	8,0	8,0	8,0	8,0	8,0	8,0	8,0	8,0	8,0	8,0	8,0	8,0	8,0	8,0	8,0	8,0	8,0	8,0
824	8,1	7,3	6,6	7,0	7,8	7,8	7,8	7,8	7,8	7,8	7,8	7,8	7,8	7,8	7,8	7,8	7,8	7,8	7,8	7,8	7,8	7,8	7,8	7,8	7,8	7,8	7,8
825	8,3	7,9	6,9	7,2	7,9	7,9	7,9	7,9	7,9	7,9	7,9	7,9	7,9	7,9	7,9	7,9	7,9	7,9	7,9	7,9	7,9	7,9	7,9	7,9	7,9	7,9	7,9
826	8,2	7,2	6,5	7,1	7,6	7,6	7,6	7,6	7,6	7,6	7,6	7,6	7,6	7,6	7,6	7,6	7,6	7,6	7,6	7,6	7,6	7,6	7,6	7,6	7,6	7,6	7,6

▲	significante vooruitgang t.o.v. vorige meting	7,5	positieve afwijking t.o.v. gemiddelde gemeente Tilburg
▼	significante achteruitgang t.o.v. vorige meting	7,5	negatieve afwijking t.o.v. gemiddelde gemeente Tilburg
-	geen significante ontwikkeling t.o.v. vorige meting	7,5	geen significante afwijking t.o.v. gemiddelde gemeente Tilburg
		7,5	niet representatief door lage respons

N.B. De kleuren van de cijfers, en de driehoekjes achter de cijfers, geven aan of er sprake is van statistisch significante afwijkingen. Hierbij is voor elk cijfer rekening gehouden met het aantal respondenten en de spreiding van de cijfers. Het kan daarom zijn dat in twee buurten een zelfde score wordt gegeven, maar dat het cijfer in de ene buurt wel significant afwijkt van het gemeentelijk gemiddelde, maar in de andere buurt niet. Dit komt bijvoorbeeld doordat het aantal respondenten een stuk lager is in de andere buurt. In paragraaf 2.3 van dit rapport wordt de analyse uitgebreid toegelicht.

### **Fysieke woonomgeving**

De fysieke woonomgeving wordt door de bewoners van Huibeven gemiddeld tot bovengemiddeld gewaardeerd. Vooral de kwaliteit van de eigen woning, de speelvoorzieningen en de algemene voorzieningen krijgen veel bovengemiddelde cijfers.

### **Sociale woonomgeving**

De bewoners van Huibeven zijn over het algemeen tevreden met de sociale woonomgeving, bijna alle cijfers zijn gelijk aan of hoger dan het Tilburgse gemiddelde. Daarop zijn twee uitzonderingen. De bewoners van de buurten 823 en 824 zijn over de betrokkenheid van bewoners minder tevreden dan gemiddeld in Tilburg het geval is.

### **Ongenoegens**

In alle buurten in Huibeven lijken de bewoners evenveel of minder overlast te ervaren dan gemiddeld in Tilburg. Eén van de bewoners maakt de volgende opmerking: *“Hondenpoep?? Nog nooit een controle gezien in het park!! De kinderen spelen in de poep en weinig wordt opgeruimd.”*

### **Veiligheid**

Voor de veiligheid in de buurt geven de bewoners gemiddeld genomen cijfers die gelijk zijn aan of hoger zijn dan het Tilburgse gemiddelde. Een bewoner van buurt 822 merkt op: *“Er wordt veel ingebroken in onze buurt. Ondanks dit gegeven is er geen of zeer weinig extra controle door politie.”*

### **Totaaloordeel**

Voor twee buurten wordt door de bewoners een totaalcijfer gegeven dat hoger is dan het gemiddelde totaalcijfer voor Tilburgse buurten, namelijk voor buurt 821 en buurt 825 (resp. 8,1 en 7,8). In buurt 821 is daarnaast ook een positieve ontwikkeling waargenomen door de bewoners (7,4).

### **Ontwikkelingen ten opzichte van 2004 en 2007**

Er zijn geen betekenisvolle veranderingen ten opzichte van de twee vorige metingen.



## Wijk 83 – Heerevelden

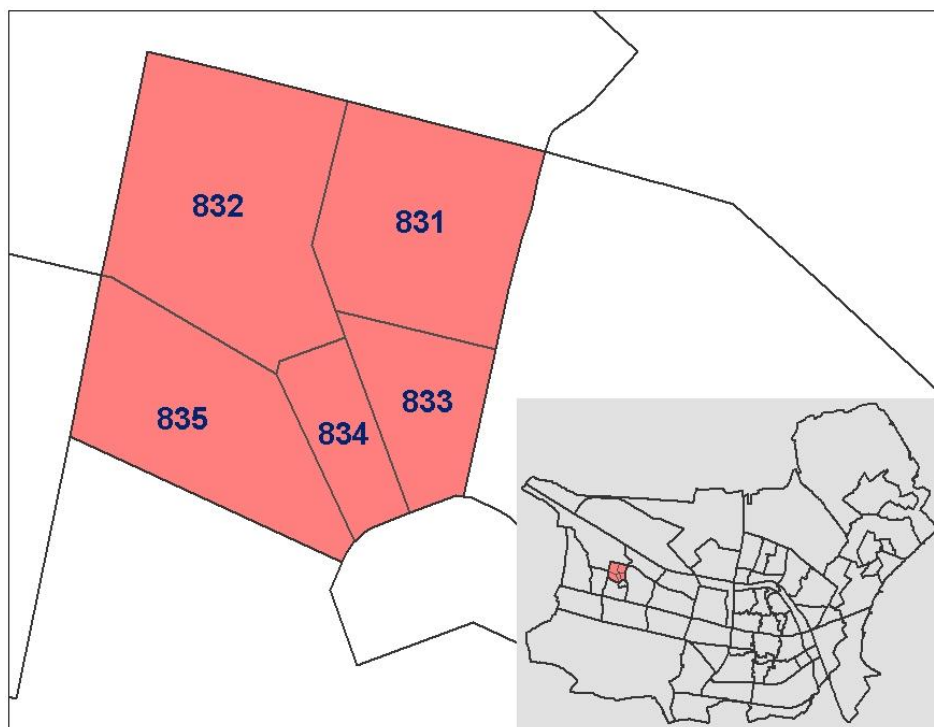

Heerevelden is de wijk die ten noorden van het winkelcentrum de Heyhoef ligt. De woningen in de wijk zijn voor driekwart koop, alle eengezinswoningen. De Langendijk, de Heereveldendreef en de Campenhoefdreef vormen de grenzen van de wijk.

	Fysieke woonomgeving	Sociale woonomgeving	Ongenoegens	Veiligheid	Totaal
831	Kwaliteit van uw woning t.o.v. 2004 t.o.v. 2007				t.o.v. 2004 t.o.v. 2007
832	Uitstraling van de woningen t.o.v. 2004 t.o.v. 2007				
833	Woonomgeving t.o.v. 2004 t.o.v. 2007				
834	Verlichting t.o.v. 2004 t.o.v. 2007				
	Groenvoorzieningen t.o.v. 2004 t.o.v. 2007				
	Speelvoorzieningen t.o.v. 2004 t.o.v. 2007				
	Aanbod en kwaliteit voorzieningen t.o.v. 2004 t.o.v. 2007				
	Bewoners samenleven t.o.v. 2004 t.o.v. 2007				
	Contacten in de buurt t.o.v. 2004 t.o.v. 2007				
	Belangrijk/prettig contacten t.o.v. 2004 t.o.v. 2007				
	Omgaan van verschillende etnische afkomst t.o.v. 2004 t.o.v. 2007				
	Betrokkenheid van de bewoners t.o.v. 2004 t.o.v. 2007				
	Overlast (van het gedrag) van ander t.o.v. 2004 t.o.v. 2007				
	Overlast van activiteit t.o.v. 2004 t.o.v. 2007				
	Last van vervuiling t.o.v. 2004 t.o.v. 2007				
	Verkeersoverlast t.o.v. 2004 t.o.v. 2007				
	Overlast parkeergedrag t.o.v. 2004 t.o.v. 2007				
	Last van criminaliteit t.o.v. 2004 t.o.v. 2007				
	Veiligheid overdag t.o.v. 2004 t.o.v. 2007				
	Veiligheid 's avonds t.o.v. 2004 t.o.v. 2007				
	Totaaloordeel t.o.v. 2004 t.o.v. 2007				
	Acheruit of vooruitgang buurt t.o.v. 2004 t.o.v. 2007				
<b>Tilburg</b>	<b>7,1</b> - <b>7,3</b> - <b>7,1</b>	<b>7,0</b> - <b>7,4</b> - <b>7,4</b>	<b>6,5</b> - <b>6,2</b> - <b>6,3</b>	<b>6,5</b> - <b>7,9</b> - <b>6,7</b>	<b>7,3</b> - <b>7,3</b> - <b>5,7</b>

▲	significante vooruitgang t.o.v. vorige meting	7,5	positieve afwijking t.o.v. gemiddelde gemeente Tilburg
▼	significante achteruitgang t.o.v. vorige meting	7,5	negatieve afwijking t.o.v. gemiddelde gemeente Tilburg
-	geen significante ontwikkeling t.o.v. vorige meting	7,5	geen significante afwijking t.o.v. gemiddelde gemeente Tilburg
		7,5	niet representatief door lage respons

N.B. De kleuren van de cijfers, en de driehoekjes achter de cijfers, geven aan of er sprake is van statistisch significante afwijkingen. Hierbij is voor elk cijfer rekening gehouden met het aantal respondenten en de spreiding van de cijfers. Het kan daarom zijn dat in twee buurten een zelfde score wordt gegeven, maar dat het cijfer in de ene buurt wel significant afwijkt van het gemeentelijk gemiddelde, maar in de andere buurt niet. Dit komt bijvoorbeeld doordat het aantal respondenten een stuk lager is in de andere buurt. In paragraaf 2.3 van dit rapport wordt de analyse uitgebreid toegelicht.



### **Fysieke woonomgeving**

Wat betreft de fysieke woonomgeving scoren alle buurten op twee of meer aspecten hoger dan het Tilburgse gemiddelde. Buurt 833 scoort, met uitzondering van de verlichting, op alle aspecten bovengemiddeld. Geen van de aspecten krijgt een cijfer dat lager is dan het Tilburgse gemiddelde.

### **Sociale woonomgeving**

De sociale woonomgeving wordt door drie buurten op alle aspecten gemiddeld tot bovengemiddeld beoordeeld. Buurt 834 is de enige die op sommige aspecten een lager cijfer krijgt. Deze cijfers worden gegeven voor de omgang tussen bewoners van verschillende etnische afkomst (5,6) en de betrokkenheid van de bewoners bij de buurt (5,5). Een bewoner van buurt 834 merkt op: *“Mensen zijn zeker niet sociaal, maar het organiseren van evenementen is perfect. Dank aan de organisatoren!”*

### **Ongenoegens**

De bewoners van Heerevelden lijken gemiddelde overlast te ervaren van activiteiten en vervuiling. De bewoners van buurt 832 en 833 ervaren minder overlast van het verkeer (resp. 7,7 en 7,1). Overlast van parkeergedrag krijgt in buurt 833 en 834 een bovengemiddelde score. Een bewoner van buurt 833 maakt de volgende opmerking: *“Overlast wordt steeds groter door hangjongeren (verschillende etniciteiten). Er is weinig controle door wijkagenten e.d. (niet merkbaar).”*

### **Veiligheid**

De scores voor de aspecten van het thema veiligheid wijken in geen van de buurten significant af van het gemeentelijk gemiddelde.

### **Totaaloordeel**

Het totaaloordeel voor buurt 833 is met 7,9 significant hoger dan het gemiddelde totaaloordeel over Tilburgse buurten. In buurt 832 zien de bewoners een licht positieve ontwikkeling. Zij geven met een 6,1 een significant hogere score dan gemiddeld in de gemeente.

### **Ontwikkelingen ten opzichte van 2004 en 2007**

Er heeft één negatieve significante verandering plaatsgevonden ten opzichte van de meting in 2007. De bewoners van buurt 834 ervaren meer overlast van activiteiten dan in 2007 het geval was.



## Wijk 84 – Campenhoef

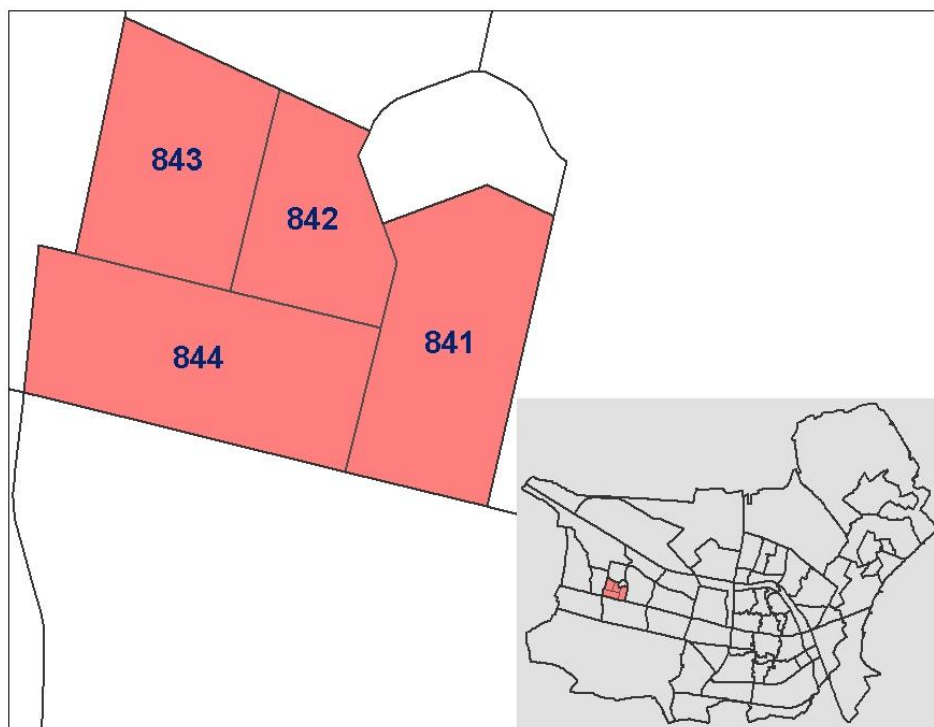

Campenhoef ligt ten noorden van de spoorlijn, grenst ten westen aan de Dongedreef en ten noorden aan de Campenhoefdreef. Net als in de andere recente wijken zijn er overwegend een-gezinskoopwoningen.

	Fysieke woonomgeving	Sociale woonomgeving	Ongenoegens	Veiligheid	Totaal																		
841	Kwaliteit van uw woning t.o.v. 2004 t.o.v. 2007				t.o.v. 2004 t.o.v. 2007																		
842	Uitstraling van de woningen t.o.v. 2004 t.o.v. 2007																						
843	Woonomgeving t.o.v. 2004 t.o.v. 2007																						
844	Verlichting t.o.v. 2004 t.o.v. 2007																						
	Groenvoorzieningen t.o.v. 2004 t.o.v. 2007																						
	Speelvoorzieningen t.o.v. 2004 t.o.v. 2007																						
	Aanbod en kwaliteit voorzieningen t.o.v. 2004 t.o.v. 2007																						
	Bewoners samenleven t.o.v. 2004 t.o.v. 2007																						
	Contacten in de buurt t.o.v. 2004 t.o.v. 2007																						
	Belangrijk/prettig contacten t.o.v. 2004 t.o.v. 2007																						
	Omgaan van verschillende etnische afkomst t.o.v. 2004 t.o.v. 2007																						
	Betrokkenheid van de bewoners t.o.v. 2004 t.o.v. 2007																						
	Overlast (van het gedrag) van ander t.o.v. 2004 t.o.v. 2007																						
	Overlast van activiteit t.o.v. 2004 t.o.v. 2007																						
	Last van vervuiling t.o.v. 2004 t.o.v. 2007																						
	Verkeersoverlast t.o.v. 2004 t.o.v. 2007																						
	Overlast parkeergedrag t.o.v. 2004 t.o.v. 2007																						
	Last van criminaliteit t.o.v. 2004 t.o.v. 2007																						
	Veiligheid overdag t.o.v. 2004 t.o.v. 2007																						
	Veiligheid 's avonds t.o.v. 2004 t.o.v. 2007																						
	Totaaloordeel t.o.v. 2004 t.o.v. 2007																						
	Acheruit of vooruitgang buurt t.o.v. 2004 t.o.v. 2007																						
	Totaal																						
Tilburg	7,7	7,1	6,7	7,1	6,6	6,3	7,3	7,0	6,7	7,4	6,5	6,2	6,3	7,5	7,5	6,0	6,1	6,0	6,5	7,9	6,7	7,3	5,7

▲ significante vooruitgang t.o.v. vorige meting  
 ▼ significante achteruitgang t.o.v. vorige meting  
 - geen significante ontwikkeling t.o.v. vorige meting

N.B. De kleuren van de cijfers, en de driehoekjes achter de cijfers, geven aan of er sprake is van statistisch significante afwijkingen. Hierbij is voor elk cijfer rekening gehouden met het aantal respondenten en de spreiding van de cijfers. Het kan daarom zijn dat in twee buurten een zelfde score wordt gegeven, maar dat het cijfer in de ene buurt wel significant afwijkt van het gemeentelijk gemiddelde, maar in de andere buurt niet. Dit komt bijvoorbeeld doordat het aantal respondenten een stuk lager is in de andere buurt. In paragraaf 2.3 van dit rapport wordt de analyse uitgebreid toegelicht.

### **Fysieke woonomgeving**

De buurten 841 en 843 in Campenhoef scoren op alle aspecten van de fysieke woonomgeving hoger dan het Tilburgse gemiddelde. Buurten 842 en 844 scoren op vier van de aspecten bovengemiddeld. Over de speelvoorzieningen wordt door een bewoner van buurt 842 opgemerkt: *“Er zijn veel speelvoorzieningen bij ons in de buurt, wat we als zeer prettig ervaren. Alleen mag er meer om de allerkleinsten (tussen 2 en 6 jaar) gedacht worden. Hier zijn vaak de speeltoestellen te hoog en niet beklimbaar voor.”*

### **Sociale woonomgeving**

De buurt die binnen het thema sociale woonomgeving het meeste opvalt is 844. Deze buurt krijgt van haar bewoners op vier aspecten een cijfer dat hoger is dan het Tilburgse gemiddelde. Het samenleven van bewoners wordt in buurt 843 en 844 bovengemiddeld gewaardeerd. Hetzelfde geldt voor de omgang tussen bewoners van verschillende etnische groepen in buurten 841, 842 en 844.

### **Ongenoegens**

De scores voor de overlastaspecten worden in de buurten van Campenhoef over het algemeen met cijfers beoordeeld die niet afwijken van het Tilburgs gemiddelde. In buurt 841 echter scoren de verkeersoverlast en de overlast van parkeergedrag bovengemiddelde cijfers.

### **Veiligheid**

De bewoners van de buurten 841, 843 en 844 ervaren minder dan gemiddeld overlast van criminaliteit en deze bewoners voelen zich 's avonds veiliger dan gemiddeld. In buurt 843 scoort ook het veiligheidsgevoel overdag significant hoger dan gemiddeld. Een bewoner van buurt 844 merkt op: *“Er is al twee keer bij ons ingebroken en dat vind ik niet leuk. Misschien moeten er meer politieagenten komen helpen om de dieven te pakken.”*

### **Totaaloordeel**

Het totaalcijfer is voor alle buurten in Campenhoef hoger dan het gemiddelde totaalcijfer voor Tilburgse buurten. De scores voor de ontwikkeling van de buurt wijken niet af van het gemiddelde.

### **Ontwikkelingen ten opzichte van 2004 en 2007**

In buurt 841 zijn twee positieve veranderingen te zien ten opzichte van de meting in 2004. Zowel de speelvoorzieningen als het veiligheidsgevoel in de avond worden nu hoger beoordeeld.



## Wijk 85 – Tuindorp de Kievit

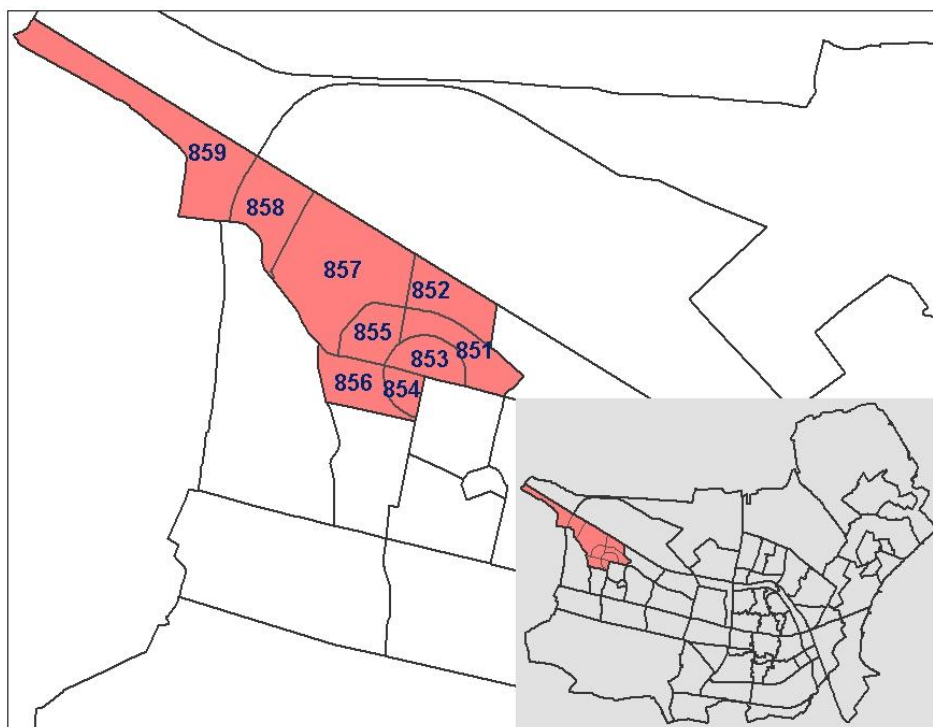

De wijk Tuindorp de Kievit bestaat volledig uit eengezinswoningen, van deze woningen is twee derde koopwoning. Aan de noordkant wordt de wijk begrensd door het Wilhelminakanaal en aan de zuidkant door de Flaassendijk en de Langendijk.

	Fysieke woonomgeving	Sociale woonomgeving	Ongenoegens	Veiligheid	Totaal																
	Kwaliteit van uw woning																				
	t.o.v. 2004				t.o.v. 2004																
	t.o.v. 2007				t.o.v. 2007																
	Uitstraling van de woningen																				
	t.o.v. 2004				t.o.v. 2004																
	t.o.v. 2007				t.o.v. 2007																
	Woonomgeving																				
	t.o.v. 2004				t.o.v. 2004																
	t.o.v. 2007				t.o.v. 2007																
	Verlichting																				
	t.o.v. 2004				t.o.v. 2004																
	t.o.v. 2007				t.o.v. 2007																
	Groenvoorzieningen																				
	t.o.v. 2004				t.o.v. 2004																
	t.o.v. 2007				t.o.v. 2007																
	Speelvoorzieningen																				
	t.o.v. 2004				t.o.v. 2004																
	t.o.v. 2007				t.o.v. 2007																
	Aanbod en kwaliteit voorzieningen																				
	t.o.v. 2004				t.o.v. 2004																
	t.o.v. 2007				t.o.v. 2007																
	Bewoners samenleven																				
	t.o.v. 2004				t.o.v. 2004																
	t.o.v. 2007				t.o.v. 2007																
	Contacten in de buurt																				
	t.o.v. 2004				t.o.v. 2004																
	t.o.v. 2007				t.o.v. 2007																
	Belangrijk/prettig contacten																				
	t.o.v. 2004				t.o.v. 2004																
	t.o.v. 2007				t.o.v. 2007																
	Omgaan van verschillende etnische afkomst																				
	t.o.v. 2004				t.o.v. 2004																
	t.o.v. 2007				t.o.v. 2007																
	Betrokkenheid van de bewoners																				
	t.o.v. 2004				t.o.v. 2004																
	t.o.v. 2007				t.o.v. 2007																
	Overlast (van het gedrag) van ander																				
	t.o.v. 2004				t.o.v. 2004																
	t.o.v. 2007				t.o.v. 2007																
	Overlast van activiteit																				
	t.o.v. 2004				t.o.v. 2004																
	t.o.v. 2007				t.o.v. 2007																
	Last van vervuiling																				
	t.o.v. 2004				t.o.v. 2004																
	t.o.v. 2007				t.o.v. 2007																
	Verkeersoverlast																				
	t.o.v. 2004				t.o.v. 2004																
	t.o.v. 2007				t.o.v. 2007																
	Overlast parkeergedrag																				
	t.o.v. 2004				t.o.v. 2004																
	t.o.v. 2007				t.o.v. 2007																
	Last van criminaliteit																				
	t.o.v. 2004				t.o.v. 2004																
	t.o.v. 2007				t.o.v. 2007																
	Veiligheid overdag																				
	t.o.v. 2004				t.o.v. 2004																
	t.o.v. 2007				t.o.v. 2007																
	Veiligheid 's avonds																				
	t.o.v. 2004				t.o.v. 2004																
	t.o.v. 2007				t.o.v. 2007																
	Totaaloordeel																				
	t.o.v. 2004				t.o.v. 2004																
	t.o.v. 2007				t.o.v. 2007																
	Acheruit of vooruitgang buurt																				
	t.o.v. 2004				t.o.v. 2004																
	t.o.v. 2007				t.o.v. 2007																
	Totaal																				
	t.o.v. 2004				t.o.v. 2004																
	t.o.v. 2007				t.o.v. 2007																
	Tilburg	7,1	6,7	7,1	6,6	6,3	7,3	7,0	6,7	7,4	6,5	6,2	6,3	7,5	6,0	6,0	6,5	7,9	6,7	7,3	5,7

▲	significante vooruitgang t.o.v. vorige meting	7,5	positieve afwijking t.o.v. gemiddelde gemeente Tilburg
▼	significante achteruitgang t.o.v. vorige meting	7,5	negatieve afwijking t.o.v. gemiddelde gemeente Tilburg
-	geen significante ontwikkeling t.o.v. vorige meting	7,5	geen significante afwijking t.o.v. gemiddelde gemeente Tilburg
		7,5	niet representatief door lage respons

N.B. De kleuren van de cijfers, en de driehoekjes achter de cijfers, geven aan of er sprake is van statistisch significante afwijkingen. Hierbij is voor elk cijfer rekening gehouden met het aantal respondenten en de spreiding van de cijfers. Het kan daarom zijn dat in twee buurten een zelfde score wordt gegeven, maar dat het cijfer in de ene buurt wel significant afwijkt van het gemeentelijk gemiddelde, maar in de andere buurt niet. Dit komt bijvoorbeeld doordat het aantal respondenten een stuk lager is in de andere buurt. In paragraaf 2.3 van dit rapport wordt de analyse uitgebreid toegelicht.



### **Fysieke woonomgeving**

Over de fysieke woonomgeving zijn de bewoners van Tuindorp de Kievit over het algemeen (zeer) tevreden. De meeste cijfers zijn gelijk aan of significant hoger dan het Tilburgse gemiddelde. Buurten 855 en 857 scoren echter lager dan dat gemiddelde op het aanbod en de kwaliteit van voorzieningen.

### **Sociale woonomgeving**

De sociale woonomgeving wordt vooral door de bewoners van de buurten 856 en 857 gewaardeerd. Deze buurten krijgen op meerdere aspecten hogere scores dan Tilburg in totaal. In buurt 852 geven de bewoners een ondergemiddeld cijfer voor de betrokkenheid van de bewoners. Een bewoner van deze buurt plaatst de volgende opmerking: *“De contacten met de directe buuren zijn erg prettig. Positief dat de gemeente vorig jaar voor straatfeesten een feestpakket ter beschikking heeft gesteld!”*

### **Ongenoegens**

De bewoners van Tuindorp de Kievit hebben relatief weinig last van ongenoegens. Zo lijken bewoners over het algemeen minder dan gemiddeld overlast te ervaren van activiteiten. Vijf van de zeven buurten scoren op dit aspect hoger dan gemiddeld. In buurt 856 ervaren de bewoners de minste overlast, deze buurt scoort op de overlast van activiteiten, verkeer en parkeergedrag hoger dan het Tilburgse gemiddelde.

### **Veiligheid**

In ruim de helft van de buurten in Tuindorp de Kievit ervaren de bewoners minder overlast van criminaliteit en voelen de bewoners zich overdag en 's avonds veiliger dan gemiddeld in de Tilburgse buurten het geval is. Er worden gemiddelde tot bovengemiddelde cijfers gegeven.

### **Totaaloordeel**

Het totaalcijfer is voor vijf van de zeven buurten in Tuindorp de Kievit hoger dan het gemiddelde totaaloordeel voor Tilburgse buurten. De scores van de buurten 851 en 852 wijken niet af. In buurt 856 hebben de bewoners met een 6,1 een iets sterkere vooruitgang ervaren dan gemiddeld. Een algemene opmerking van een bewoner van buurt 855 luidt: *“Het is een fijne woning in een mooie omgeving. We wonen hier graag!”*

### **Ontwikkelingen ten opzichte van 2004 en 2007**

Ten opzichte van de meting in 2004 zijn vier veranderingen te zien. In de buurten 855 en 857 is de overlast van activiteiten toegenomen, hoewel de overlast wel minder is dan gemiddeld in Tilburg. Daarnaast zijn in buurt 857 de speelvoorzieningen verbeterd ten opzichte van 2004 en de algemene voorzieningen zijn verbeterd ten opzichte van beide meetjaren.



## Wijk 86 – Dongewijk

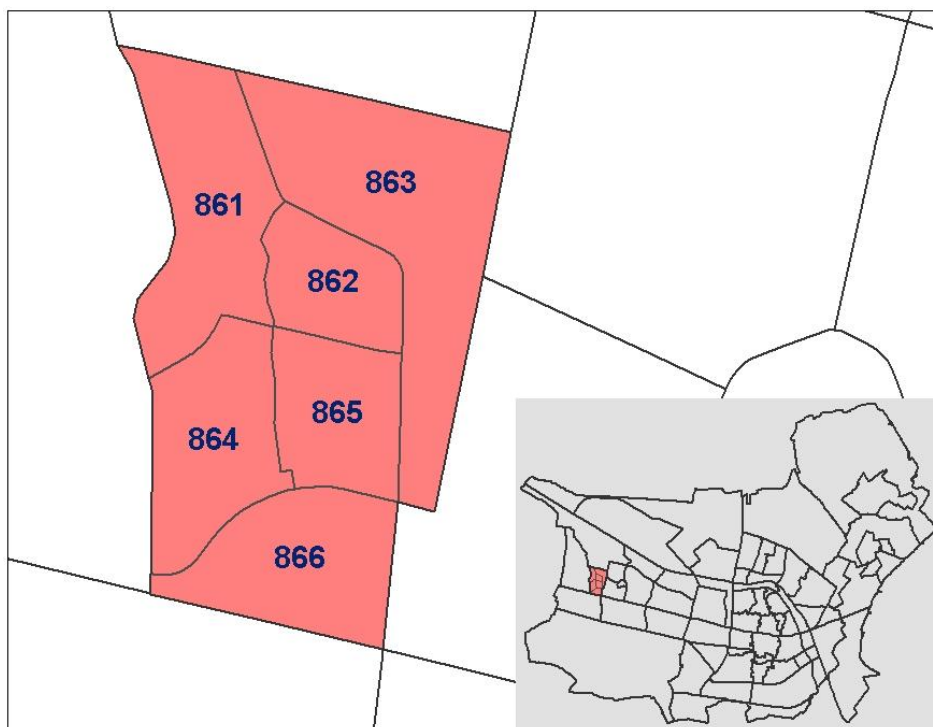

Dongewijk heeft haar naam te danken aan de ligging aan de Donge. Daarnaast wordt de wijk begrensd door de Dongewijkdreef en de Dalemdreef. De wijk bestaat voor het belangrijkste deel uit koopwoningen.

	Fysieke woonomgeving	Sociale woonomgeving	Ongenoegens	Veiligheid	Totaal
	Kwaliteit van uw woning				
	t.o.v. 2004				t.o.v. 2004
	t.o.v. 2007				t.o.v. 2007
	Uitstraling van de woningen				Totaaloordeel
	t.o.v. 2004				
	t.o.v. 2007				
	Woonomgeving				
	t.o.v. 2004				
	t.o.v. 2007				
	Verlichting				
	t.o.v. 2004				
	t.o.v. 2007				
	Groenvoorzieningen				
	t.o.v. 2004				
	t.o.v. 2007				
	Speelvoorzieningen				
	t.o.v. 2004				
	t.o.v. 2007				
	Aanbod en kwaliteit voorzieningen				
	t.o.v. 2004				
	t.o.v. 2007				
	Belangrijk/prettig contacten				
	t.o.v. 2004				
	t.o.v. 2007				
	Omgaan van verschillende etnische afkomst				
	t.o.v. 2004				
	t.o.v. 2007				
	Betrokkenheid van de bewoners				
	t.o.v. 2004				
	t.o.v. 2007				
	Overlast (van het gedrag) van ander				
	t.o.v. 2004				
	t.o.v. 2007				
	Overlast van activiteit				
	t.o.v. 2004				
	t.o.v. 2007				
	Last van vervuiling				
	t.o.v. 2004				
	t.o.v. 2007				
	Verkeersoverlast				
	t.o.v. 2004				
	t.o.v. 2007				
	Overlast parkeergedrag				
	t.o.v. 2004				
	t.o.v. 2007				
	Last van criminaliteit				
	t.o.v. 2004				
	t.o.v. 2007				
	Veiligheid overdag				
	t.o.v. 2004				
	t.o.v. 2007				
	Veiligheid 's avonds				
	t.o.v. 2004				
	t.o.v. 2007				
	Acheruit of vooruitgang buurt				
	t.o.v. 2004				
	t.o.v. 2007				
	Totaal				
861	7,7	7,3	7,3	7,1	7,8
862	8,3	7,5	8,2	7,1	7,8
863	8,9	7,4	7,6	7,9	8,1
864	8,2	7,4	7,4	8,3	7,7
865	7,7	7,2	7,9	7,2	7,4
866	7,7	7,3	7,6	7,0	7,6
<b>Tilburg</b>	<b>7,7</b>	<b>7,1</b>	<b>6,6</b>	<b>6,3</b>	<b>7,3</b>

▲	significante vooruitgang t.o.v. vorige meting	7,5	positieve afwijking t.o.v. gemiddelde gemeente Tilburg
▼	significante achteruitgang t.o.v. vorige meting	7,5	negatieve afwijking t.o.v. gemiddelde gemeente Tilburg
-	geen significante ontwikkeling t.o.v. vorige meting	7,5	geen significante afwijking t.o.v. gemiddelde gemeente Tilburg
		7,5	niet representatief door lage respons

N.B. De kleuren van de cijfers, en de driehoekjes achter de cijfers, geven aan of er sprake is van statistisch significante afwijkingen. Hierbij is voor elk cijfer rekening gehouden met het aantal respondenten en de spreiding van de cijfers. Het kan daarom zijn dat in twee buurten een zelfde score wordt gegeven, maar dat het cijfer in de ene buurt wel significant afwijkt van het gemeentelijk gemiddelde, maar in de andere buurt niet. Dit komt bijvoorbeeld doordat het aantal respondenten een stuk lager is in de andere buurt. In paragraaf 2.3 van dit rapport wordt de analyse uitgebreid toegelicht.

### **Fysieke woonomgeving**

Met betrekking tot de fysieke woonomgeving scoren bijna alle buurten in Dongewijk op meerdere aspecten hoger dan het Tilburgse gemiddelde. Buurt 866 krijgt alleen voor de speelvoorzieningen (6,9) een bovengemiddeld cijfer van de bewoners. Geen van de buurten scoort lager dan het Tilburgse gemiddelde.

### **Sociale woonomgeving**

De sociale woonomgeving wordt in de meeste buurten en op de meeste aspecten vergelijkbaar met het Tilburgse gemiddelde beoordeeld. De omgang tussen bewoners van verschillende etnische groepen wordt in buurten 861, 862 en 864 bovengemiddeld beoordeeld. In buurt 866 geven de bewoners een hoger cijfer voor de contacten in de buurt (7,2) en wordt minder dan gemiddeld overlast ervaren van andere personen (7,0). Een bewoner van buurt 862 zegt: *“Het aantal buitenlanders is de laatste jaren toegenomen, maar dat geeft zeker geen overlast of woongenotvermindering.”*

### **Ongenoegens**

Over het algemeen ervaren de bewoners van Dongewijk evenveel of minder overlast dan gemiddeld het geval is in Tilburg. Buurt 865 is enige die op een van de aspecten lager scoort, daar ervaren de bewoners meer dan gemiddeld overlast van parkeergedrag (4,8).

### **Veiligheid**

Het veiligheidsgevoel wordt in alle buurten in Dongewijk gemiddeld beoordeeld, zowel 's avonds als overdag. In de buurten 862 en 865 wordt minder dan gemiddeld overlast van criminaliteit ervaren (resp. 7,4 en 7,2). Een bewoner van buurt 862 merkt wel op: *“Autodiefstal en diefstal van tuinmeubelen in het eerste jaar dat we hier wonen is wel extreem vervelend. Hierdoor gaan we dure hekken plaatsen en is het aanzicht / zicht op de tuin vanaf de straat heel anders.”*

### **Totaaloordeel**

Het cijfer voor het totaaloordeel is in vier van de zes buurten hoger dan het gemiddelde totaaloordeel van Tilburgse buurten. De cijfers voor de ontwikkeling van de buurten zijn ongeveer gelijk aan het gemiddelde in Tilburg.

### **Ontwikkelingen ten opzichte van 2004 en 2007**

Er zijn geen betekenisvolle veranderingen ten opzichte van voorgaande meetjaren.



## Wijk 87 – Dalem

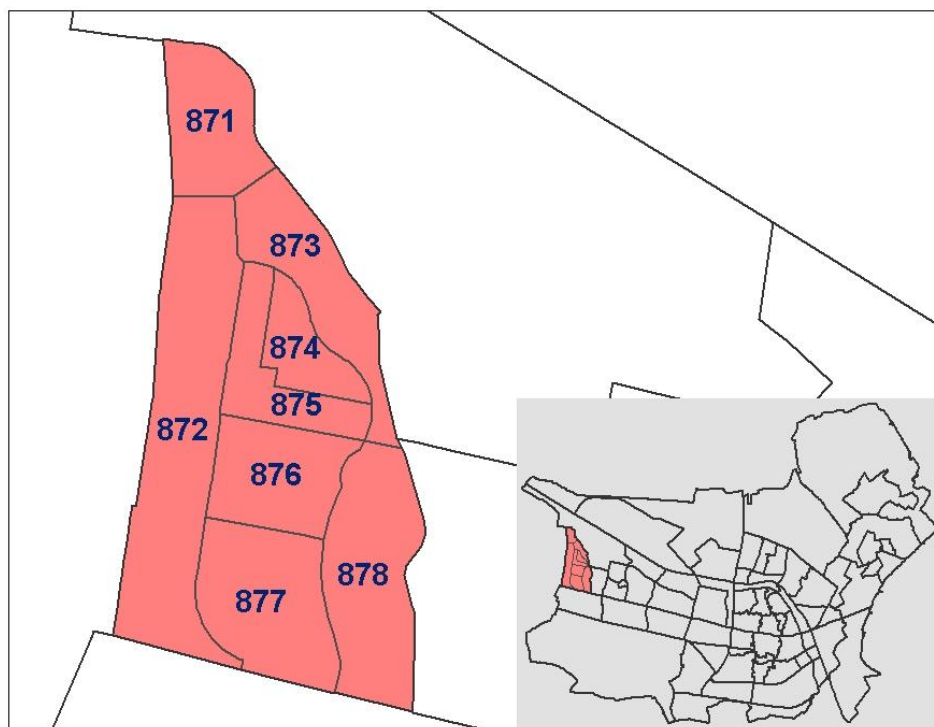

Dalem ligt net als Dongewijk aan de Donge, maar dan aan de westkant van de oever. In karakteristiek komt de wijk overeen met de aangrenzende wijken.

	Fysieke woonomgeving	Sociale woonomgeving	Ongenoegens	Veiligheid	Totaal	
873	Kwaliteit van uw woning t.o.v. 2004 t.o.v. 2007				t.o.v. 2004 t.o.v. 2007	
874	Uitstraling van de woningen t.o.v. 2004 t.o.v. 2007				Acheruit of vooruitgang buurt t.o.v. 2004 t.o.v. 2007	
875	Verlichting t.o.v. 2004 t.o.v. 2007				Totaaloordeel	
876	Woonomgeving t.o.v. 2004 t.o.v. 2007					
877	Aanbod en kwaliteit voorzieningen t.o.v. 2004 t.o.v. 2007					
878	Speelvoorzieningen t.o.v. 2004 t.o.v. 2007					
	Groenvoorzieningen t.o.v. 2004 t.o.v. 2007					
	Bewoners samenleven t.o.v. 2004 t.o.v. 2007					
	Contacten in de buurt t.o.v. 2004 t.o.v. 2007					
	Belangrijk/prettig contacten t.o.v. 2004 t.o.v. 2007					
	Omgaan van verschillende etnische afkomst t.o.v. 2004 t.o.v. 2007					
	Betrokkenheid van de bewoners t.o.v. 2004 t.o.v. 2007					
	Overlast (van het gedrag) van ander t.o.v. 2004 t.o.v. 2007					
	Overlast van activiteit t.o.v. 2004 t.o.v. 2007					
	Last van vervuiling t.o.v. 2004 t.o.v. 2007					
	Verkeersoverlast t.o.v. 2004 t.o.v. 2007					
	Overlast parkeergedrag t.o.v. 2004 t.o.v. 2007					
	Last van criminaliteit t.o.v. 2004 t.o.v. 2007					
	Veiligheid overdag t.o.v. 2004 t.o.v. 2007					
	Veiligheid 's avonds t.o.v. 2004 t.o.v. 2007					
<b>Tilburg</b>	<b>7,7</b>	<b>7,1</b>	<b>6,7</b>	<b>7,1</b>	<b>6,6</b>	<b>7,3</b>

▲	significante vooruitgang t.o.v. vorige meting	7,5	positieve afwijking t.o.v. gemiddelde gemeente Tilburg
▼	significante achteruitgang t.o.v. vorige meting	7,5	negatieve afwijking t.o.v. gemiddelde gemeente Tilburg
-	geen significante ontwikkeling t.o.v. vorige meting	7,5	geen significante afwijking t.o.v. gemiddelde gemeente Tilburg
		7,5	niet representatief door lage respons

N.B. De kleuren van de cijfers, en de driehoekjes achter de cijfers, geven aan of er sprake is van statistisch significante afwijkingen. Hierbij is voor elk cijfer rekening gehouden met het aantal respondenten en de spreiding van de cijfers. Het kan daarom zijn dat in twee buurten een zelfde score wordt gegeven, maar dat het cijfer in de ene buurt wel significant afwijkt van het gemeentelijk gemiddelde, maar in de andere buurt niet. Dit komt bijvoorbeeld doordat het aantal respondenten een stuk lager is in de andere buurt. In paragraaf 2.3 van dit rapport wordt de analyse uitgebreid toegelicht.



### **Fysieke woonomgeving**

De bewoners van Dalem geven over het algemeen gemiddelde of bovengemiddelde cijfers voor de aspecten van de fysieke woonomgeving. Buurt 875 en 876 krijgen voor meer dan de helft van de aspecten bovengemiddelde cijfers. De aspecten kwaliteit van de eigen woning, verlichting en de groen- en speelvoorzieningen krijgen alle in drie buurten een bovengemiddeld cijfer.

### **Sociale woonomgeving**

De sociale woonomgeving wordt over het algemeen gemiddeld beoordeeld. Buurt 877 krijgt als enige twee bovengemiddelde cijfers, namelijk voor het samenleven van bewoners (7,5) en de contacten in de buurt (7,4). Het enige cijfer dat lager is dan het Tilburgse gemiddelde wordt gegeven door de bewoners van buurt 873 voor de contacten in de buurt (6,2). Een bewoner van buurt 875 maakt de opmerking: *“Het valt me op bij nieuwe bewoners (in directe omgeving) dat men geen moeite neemt zich voor te stellen of te groeten op straat. Blijkbaar normaal de laatste tijd.”*

### **Ongenoegens**

De bewoners van Dalem ervaren over het algemeen gemiddeld tot weinig overlast. In alle buurten, behalve buurt 878, wordt minder dan gemiddeld overlast ervaren van activiteiten. In buurten 873 en 877 krijgen de verkeersoverlast en de overlast van parkeergedrag bovengemiddelde cijfers.

### **Veiligheid**

In Dalem ervaren de bewoners gemiddeld tot weinig overlast van criminaliteit en ze voelen zich overdag even veilig in de buurt als gemiddeld in Tilburgse buurten. In de buurten 874, 876 en 877 voelen de bewoners zich 's avonds veiliger dan gemiddeld. Een bezorgde ouder uit buurt 873 plaatst de volgende opmerking: *“Ik hoor met regelmaat dat er jongeren in elkaar geslagen worden op de Langendijk. Dit baart mij grote zorgen i.v.m. 14-jarige zoon die daar elke dag fietst.”*

### **Totaaloordeel**

Voor buurt 874 is het cijfer met een 7,6 voor het totaaloordeel hoger dan het Tilburgse gemiddelde. De overige buurten krijgen geen afwijkende cijfers. De bewoners van buurt 873 hebben, vergeleken met het gemiddelde van Tilburg, een meer negatieve ontwikkeling in de buurt waargenomen (5,1).

### **Ontwikkelingen ten opzichte van 2004 en 2007**

Ten opzichte van de meting in 2007 zijn meerdere ontwikkelingen te zien. Zo wordt het aanbod en de kwaliteit van de algemene voorzieningen in alle buurten nu beter beoordeeld. Het cijfer voor de groenvoorzieningen is in de buurten 877 en 878 hoger dan toen. Laatstgenoemde buurt is daarnaast ook vooruitgegaan met betrekking tot de kwaliteit van de woningen, de woonomgeving, de verlichting, het totaaloordeel en de ontwikkeling van de buurt. Naast deze positieve ontwikkelingen zijn er negatieve veranderingen. De bewoners van de buurten 874 en 875 lijken meer overlast te ervaren van criminaliteit dan in 2007. In buurt 875 is ook de overlast van activiteiten iets toegenomen.



## Wijk 88 – Koolhoven

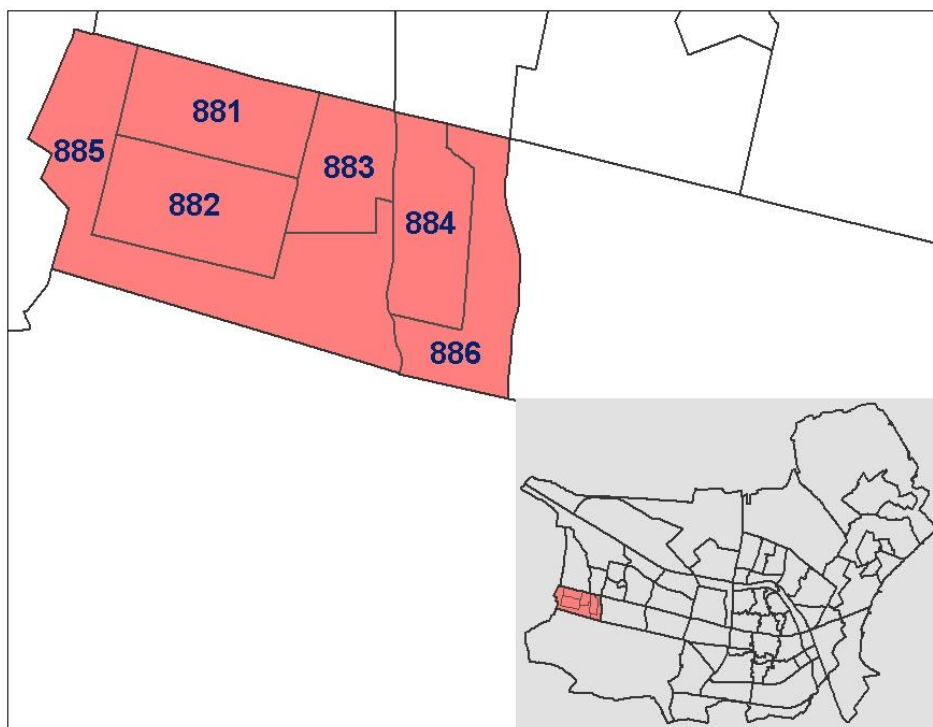

Het gebied Koolhoven maakt onderdeel uit van de nieuwbouwlocatie DE Wijk en is gebouwd in 30-er jaren stijl. DE Wijk vormt de afronding van het stadsdeel Reeshof. Deze uitleg-locatie valt qua woonmilieu te typeren als groen-stedelijk. DE Wijk is ingeklemd tussen de spoorlijn Breda – Tilburg aan de noordkant en de Bredaseweg aan de zuidrand. Het gebied Koolhoven wordt daarnaast begrensd in oostelijke richting door de Reeshofweg en in westelijke richting door de toekomstige Noordwest tangent.

Vanuit de Vinextaakstelling voor Tilburg ligt in Koolhoven de opgave om circa 2.000 woningen (waaronder zowel huurwoningen als koopwoningen) te realiseren. Daartoe is destijds een globaal bestemmingsplan opgesteld waarin voor Koolhoven Oost circa 550 met name meergezinswoningen zijn voorzien en voor Koolhoven West ongeveer 1.450 voornamelijk eengezinswoningen. De bouw is in 2007 van start gegaan. Koolhoven is nog niet afgerond.

	Fysieke woonomgeving	Sociale woonomgeving	Ongenoegens	Veiligheid	Totaal
881	Kwaliteit van uw woning t.o.v. 2004 t.o.v. 2007	8,5 8,3	7,2 6,9	7,1 6,7	7,1 6,7
882	Uitstraling van de woningen t.o.v. 2004 t.o.v. 2007	8,3 8,6	7,2 6,9	7,1 6,7	7,1 6,7
Tilburg	8,5 8,3	7,1 6,7	6,7 6,3	7,1 6,7	7,3 5,7
	Aanbod en kwaliteit voorzieningen t.o.v. 2004 t.o.v. 2007	5,1 5,0	7,3 7,3	7,3 7,3	7,3 7,3
	Speelvoorzieningen t.o.v. 2004 t.o.v. 2007	7,6 6,4	6,7 6,4	6,7 6,4	6,7 6,4
	Groenvoorzieningen t.o.v. 2004 t.o.v. 2007	6,7 7,7	6,7 7,4	6,7 7,1	6,7 7,1
	Verlichting t.o.v. 2004 t.o.v. 2007	7,2 6,9	7,2 7,1	7,2 7,1	7,2 7,1
	Woonomgeving t.o.v. 2004 t.o.v. 2007	7,2 6,9	7,2 7,1	7,2 7,1	7,2 7,1
	Bewoners samenleven t.o.v. 2004 t.o.v. 2007	7,3 7,6	7,0 7,3	7,0 6,7	7,0 6,7
	Contacten in de buurt t.o.v. 2004 t.o.v. 2007	7,0 7,3	7,0 7,3	7,0 6,7	7,0 6,7
	Belangrijk/prettig contacten t.o.v. 2004 t.o.v. 2007	7,6 7,8	7,6 7,8	7,6 7,4	7,6 7,4
	Omgaan van verschillende etnische afkomst t.o.v. 2004 t.o.v. 2007	7,1 7,2	7,1 7,2	7,1 6,5	7,1 6,2
	Betrokkenheid van de bewoners t.o.v. 2004 t.o.v. 2007	6,9 7,0	6,9 7,0	6,9 6,2	6,9 6,2
	Overlast (van het gedrag) van anderen t.o.v. 2004 t.o.v. 2007	6,7 6,7	6,7 7,7	6,7 6,3	6,7 6,3
	Overlast van activiteiten t.o.v. 2004 t.o.v. 2007	8,6 9,0	8,6 9,0	8,6 7,5	8,6 7,5
	Last van vervuiling t.o.v. 2004 t.o.v. 2007	6,6 5,6	6,6 5,6	6,6 6,0	6,6 6,0
	Verkeersoverlast t.o.v. 2004 t.o.v. 2007	6,1 6,4	6,1 6,4	6,1 6,1	6,1 6,1
	Overlast parkeergedrag t.o.v. 2004 t.o.v. 2007	5,5 6,6	5,5 6,6	5,5 6,0	5,5 6,0
	Last van criminaliteit t.o.v. 2004 t.o.v. 2007	7,3 7,5	7,3 7,5	7,3 6,5	7,3 6,5
	Veiligheid overdag t.o.v. 2004 t.o.v. 2007	8,6 8,8	8,6 8,8	8,6 7,9	8,6 7,9
	Veiligheid 's avonds t.o.v. 2004 t.o.v. 2007	7,8 8,1	7,8 8,1	7,8 6,7	7,8 6,7
	Totaaloordeel t.o.v. 2004 t.o.v. 2007	7,7 7,9	7,7 7,9	7,7 7,3	7,7 7,3
	Acheruit of vooruitgang buurt t.o.v. 2004 t.o.v. 2007	6,7 7,1	6,7 7,1	6,7 5,7	6,7 5,7

<p>▲ significante vooruitgang t.o.v. vorige meting</p> <p>▼ significante achteruitgang t.o.v. vorige meting</p> <p>- geen significante ontwikkeling t.o.v. vorige meting</p>	<p>7,5 positieve afwijking t.o.v. gemiddelde gemeente Tilburg</p> <p>7,5 negatieve afwijking t.o.v. gemiddelde gemeente Tilburg</p> <p>7,5 geen significante afwijking t.o.v. gemiddelde gemeente Tilburg</p> <p>7,5 niet representatief door lage respons</p>
<p>N.B. De kleuren van de cijfers, en de driehoekjes achter de cijfers, geven aan of er sprake is van statistisch significante afwijkingen. Hierbij is voor elk cijfer rekening gehouden met het aantal respondenten en de spreiding van de cijfers. Het kan daarom zijn dat in twee buurten een zelfde score wordt gegeven, maar dat het cijfer in de ene buurt wel significant afwijkt van het gemeentelijk gemiddelde, maar in de andere buurt niet. Dit komt bijvoorbeeld doordat het aantal respondenten een stuk lager is in de andere buurt. In paragraaf 2.3 van dit rapport wordt de analyse uitgebreid toegelicht.</p>	

### **Fysieke woonomgeving**

De fysieke woonomgeving wordt in Koolhoven gemiddeld tot bovengemiddeld beoordeeld. Alleen voor het aanbod en de kwaliteit van algemene voorzieningen krijgen beide buurten een onvoldoende (5,1 en 5,0). Daarmee scoren zij lager dan het Tilburgse gemiddelde. Over de woonomgeving wordt door een bewoner van buurt 881 de volgende opmerking gemaakt: *“Zowel het parkeerterrein aan de achterzijde van de woning als de groenstrook aan de voorzijde, parallel aan het spoor, wordt zeer slecht onderhouden! Advies: groenstrook met gras inplanten.”*

### **Sociale woonomgeving**

Buurt 882 scoort op alle aspecten van de sociale woonomgeving hoger dan het Tilburgse gemiddelde. Buurt 881 krijgt voor de omgang van bewoners van verschillende etnische afkomst en de betrokkenheid een bovengemiddeld cijfer.

### **Ongenoegens**

De scores voor de aspecten overlast van vervuiling, verkeer en parkeergedrag wijken in beide buurten van Koolhoven niet af van het Tilburgs gemiddelde. Een bewoner van buurt 882 maakt wel de volgende opmerking: *“Er staan geen markeringen op de parkeerplaats, waardoor het voor veel mensen moeilijk is zo te parkeren dat er nog een auto tussen past.”* Van activiteiten ervaren de bewoners minder overlast dan gemiddeld in Tilburg het geval is, beide scores zijn significant hoger.

### **Veiligheid**

De veiligheid wordt door de bewoners van beide buurten in Koolhoven op alle aspecten bovengemiddeld beoordeeld.

### **Totaaloordeel**

Het totaaloordeel is voor beide buurten hoger dan het gemiddelde oordeel over Tilburgse buurten. Ook is in beide buurten een sterkere positieve ontwikkeling waargenomen dan gemiddeld.

### **Ontwikkelingen ten opzichte van 2004 en 2007**

Koolhoven is een nieuw gebouwde wijk en is daarom dit jaar voor het eerst in het Lemon onderzoek opgenomen. Er zijn dan ook geen vergelijkingen met voorgaande jaren mogelijk.



## Wijk 89 – Witbrant

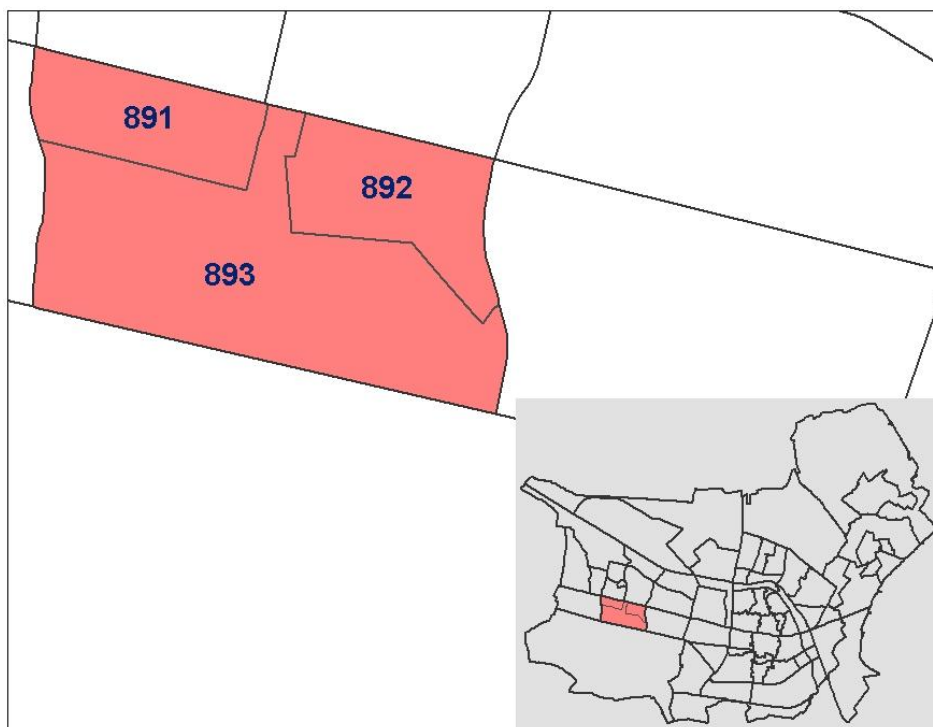

In het gebied ten zuiden van de spoorlijn, tussen de Reeshof en de Burg. Baron van Voorst tot Voorstweg is een nieuwe moderne woonwijk in een groene setting gemaakt: Witbrant. Het deelgebied Witbrant West heeft langgerekte brede parken tussen de woningen in plaats van groen in elke straat. Het deelgebied Witbrant Oost bestaat voornamelijk uit moderne patiowoningen in woonstraten met veel groene bermen. Witbrant Oost en West zijn nagenoeg gereed.

	Fysieke woonomgeving	Sociale woonomgeving	Ongenoegens	Veiligheid	Totaal
	Kwaliteit van uw woning				
	t.o.v. 2004				t.o.v. 2004
	t.o.v. 2007				t.o.v. 2007
891	7,3 - 8,2	7,1	6,7	7,1	6,6
892	8,0 - 8,2	7,1	6,7	8,1	7,3
<b>Tilburg</b>	<b>7,7</b>	<b>7,1</b>	<b>6,7</b>	<b>7,1</b>	<b>6,6</b>
	Uitstraling van de woningen				
	t.o.v. 2004				t.o.v. 2004
	t.o.v. 2007				t.o.v. 2007
	Woonomgeving				
	t.o.v. 2004				t.o.v. 2004
	t.o.v. 2007				t.o.v. 2007
	Verlichting				
	t.o.v. 2004				t.o.v. 2004
	t.o.v. 2007				t.o.v. 2007
	Groenvoorzieningen				
	t.o.v. 2004				t.o.v. 2004
	t.o.v. 2007				t.o.v. 2007
	Speelvoorzieningen				
	t.o.v. 2004				t.o.v. 2004
	t.o.v. 2007				t.o.v. 2007
	Aanbod en kwaliteit voorzieningen				
	t.o.v. 2004				t.o.v. 2004
	t.o.v. 2007				t.o.v. 2007
	Bewoners samenleven				
	t.o.v. 2004				t.o.v. 2004
	t.o.v. 2007				t.o.v. 2007
	Contacten in de buurt				
	t.o.v. 2004				t.o.v. 2004
	t.o.v. 2007				t.o.v. 2007
	Belangrijk/prettig contacten				
	t.o.v. 2004				t.o.v. 2004
	t.o.v. 2007				t.o.v. 2007
	Omgaan van verschillende etnische afkomst				
	t.o.v. 2004				t.o.v. 2004
	t.o.v. 2007				t.o.v. 2007
	Betrokkenheid van de bewoners				
	t.o.v. 2004				t.o.v. 2004
	t.o.v. 2007				t.o.v. 2007
	Overlast (van het gedrag) van anderen				
	t.o.v. 2004				t.o.v. 2004
	t.o.v. 2007				t.o.v. 2007
	Overlast van activiteiten				
	t.o.v. 2004				t.o.v. 2004
	t.o.v. 2007				t.o.v. 2007
	Last van vervuiling				
	t.o.v. 2004				t.o.v. 2004
	t.o.v. 2007				t.o.v. 2007
	Verkeersoverlast				
	t.o.v. 2004				t.o.v. 2004
	t.o.v. 2007				t.o.v. 2007
	Overlast parkeergedrag				
	t.o.v. 2004				t.o.v. 2004
	t.o.v. 2007				t.o.v. 2007
	Last van criminaliteit				
	t.o.v. 2004				t.o.v. 2004
	t.o.v. 2007				t.o.v. 2007
	Veiligheid overdag				
	t.o.v. 2004				t.o.v. 2004
	t.o.v. 2007				t.o.v. 2007
	Veiligheid 's avonds				
	t.o.v. 2004				t.o.v. 2004
	t.o.v. 2007				t.o.v. 2007
	Totaaloordeel				
	t.o.v. 2004				t.o.v. 2004
	t.o.v. 2007				t.o.v. 2007
	Acheruit of vooruitgang buurt				
	t.o.v. 2004				t.o.v. 2004
	t.o.v. 2007				t.o.v. 2007
	Totaal				
	t.o.v. 2004				t.o.v. 2004
	t.o.v. 2007				t.o.v. 2007
	891	7,7	6,7	7,1	6,6
	892	8,0	7,1	8,1	7,3
	<b>Tilburg</b>	<b>7,7</b>	<b>6,7</b>	<b>7,1</b>	<b>6,6</b>

▲ significante vooruitgang t.o.v. vorige meting  
 ▼ significante achteruitgang t.o.v. vorige meting  
 - geen significante ontwikkeling t.o.v. vorige meting

N.B. De kleuren van de cijfers, en de driehoekjes achter de cijfers, geven aan of er sprake is van statistisch significante afwijkingen. Hierbij is voor elk cijfer rekening gehouden met het aantal respondenten en de spreiding van de cijfers. Het kan daarom zijn dat in twee buurten een zelfde score wordt gegeven, maar dat het cijfer in de ene buurt wel significant afwijkt van het gemeentelijk gemiddelde, maar in de andere buurt niet. Dit komt bijvoorbeeld doordat het aantal respondenten een stuk lager is in de andere buurt. In paragraaf 2.3 van dit rapport wordt de analyse uitgebreid toegelicht.



### **Fysieke woonomgeving**

De bewoners van Witbrant geven over het algemeen gemiddelde tot bovengemiddelde cijfers voor de aspecten van de fysieke woonomgeving. Buurt 892 krijgt op één aspect een cijfer dat lager is dan het Tilburgse gemiddelde, namelijk voor het aanbod en de kwaliteit van algemene voorzieningen (6,5). Een bewoner van deze buurt merkt op: *“Jammer dat er geen winkels zijn in de buurt, een klein winkelcentrum zou geweldig zijn!”*

### **Sociale woonomgeving**

De sociale woonomgeving wordt in buurt 892 op alle aspecten bovengemiddeld gewaardeerd door de bewoners. In buurt 891 geldt dat voor het samenleven van bewoners, de omgang van bewoners met verschillende afkomst en de overlast van personen. Een bewoner van buurt 891 merkt op: *“In onze straat wonen tweeverdieners, dus weinig tijd over naast werk en gezin. Betrokkenheid van bewoners? Ik heb geen idee of dit hier aan de orde is.”*

### **Ongenoegens**

In Witbrant ervaren de bewoners over het algemeen minder overlast dan gemiddeld in Tilburgse buurten het geval is. Alle scores zijn bovengemiddeld, behalve de 5,8 voor de overlast van vervuiling in buurt 891.

### **Veiligheid**

De drie aspecten van veiligheid scoren, op last van criminaliteit in buurt 891 na, bovengemiddeld in beide buurten van de wijk Witbrant.

### **Totaaloordeel**

Beide buurten in Witbrant worden door de bewoners met een bovengemiddeld totaalcijfer beoordeeld. Buurt 892 is volgens de bewoners iets meer dan gemiddeld vooruitgegaan.

### **Ontwikkelingen ten opzichte van 2004 en 2007**

Het cijfer voor de ontwikkeling van de buurt is in beide buurten gedaald in vergelijking met de score bij de meting in 2007.



## Wijk 90 – Udenhout

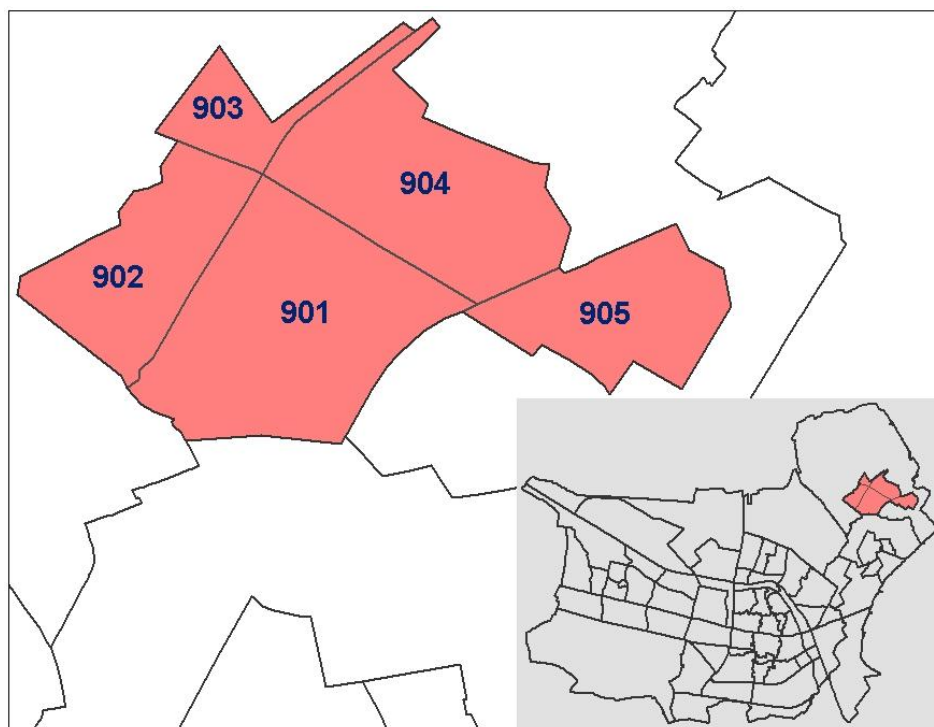

Udenhout ligt ten noorden van Tilburg boven Berkel-Enschot, tegen de Loonse en Drunense duinen aan. Udenhout wordt doorsneden door de Groenstraat/Slimstraat en de Schoorstraat/Kreitemolenstraat. Buurt 901 bestaat voor een groot gedeelte uit naoorlogse bouw en behoort voor een deel bij Berkel-Enschot Noord. Buurt 903 ligt aan de noordwestkant van de dorpskern Udenhout en wordt gekenmerkt door een tweetal langere doorgaande straten: de Groenstraat (richting Biezenmortel/Helvoirt) en de Schoorstraat (richting Loon op Zand). In beide lommerrijke straten staan karakteristieke, doorgaans oudere koopwoningen. Woningen in de buurten 902 en 904 zijn van na 1975. Buurt 905 ligt in de wijk Kreitemolen, aan de oostkant van Udenhout. Het gebied wordt zuidelijk begrensd door de Kreitemolenstraat, een doorgaande weg die de verbinding vormt van het dorp Udenhout met de N65. Het gebied wordt gekenmerkt door overwegend industrieterrein, wat ook terugkomt in de straatnamen: Transportweg, Handelsweg, Nijverheidsweg, Industrieweg, Spoorakkerweg en Energieweg. De woningen in Udenhout zijn overwegend koopwoningen.

	Fysieke woonomgeving	Sociale woonomgeving	Ongenoegens	Veiligheid	Totaal
901	Kwaliteit van uw woning t.o.v. 2004 t.o.v. 2007	8,2 - 7,9 - 7,3 - 6,8 - 6,4 - 7,2 - 7,1 - 6,5	7,9 - 7,5 - 7,2 - 7,0 - 6,9 - 6,3 - 6,0	7,7 - 7,4 - 7,2 - 7,0 - 6,7 - 6,5	8,1 - 7,7 - 7,5 - 7,2 - 7,0
902	Uitstraling van de woningen t.o.v. 2004 t.o.v. 2007	8,2 - 7,9 - 7,3 - 6,8 - 6,4 - 7,2 - 7,1 - 6,5	7,9 - 7,5 - 7,2 - 7,0 - 6,9 - 6,3 - 6,0	7,7 - 7,4 - 7,2 - 7,0 - 6,7 - 6,5	8,1 - 7,7 - 7,5 - 7,2 - 7,0
903	Woonomgeving t.o.v. 2004 t.o.v. 2007	8,0 - 8,4 - 6,4 - 7,2 - 7,3 - 5,4 - 6,8	7,8 - 7,6 - 7,5 - 7,5 - 7,4 - 6,2 - 6,0	6,1 - 8,4 - 4,7 - 7,2 - 4,2 - 6,1	8,2 - 8,2 - 7,3 - 7,2 - 6,1
904	Groenvoorzieningen t.o.v. 2004 t.o.v. 2007	8,1 - 8,0 - 7,6 - 7,1 - 6,0 - 3,1 - 6,7	8,0 - 8,2 - 8,5 - 8,6 - 7,7 - 7,5	7,7 - 7,4 - 7,3 - 7,3 - 7,3 - 7,3	8,3 - 8,3 - 8,3 - 8,3 - 8,3
905	Verlichting t.o.v. 2004 t.o.v. 2007	8,2 - 7,1 - 6,5 - 6,9 - 6,0 - 3,1 - 6,7	7,9 - 7,5 - 7,2 - 7,0 - 6,9 - 6,3 - 6,0	7,7 - 7,4 - 7,2 - 7,0 - 6,7 - 6,5	8,1 - 7,7 - 7,5 - 7,2 - 7,0
Tilburg		7,1 6,7 7,1 6,6 6,3	7,0 6,7 7,4 6,5 6,2	6,5 7,9 6,7	7,3 7,3 7,3

▲	significante vooruitgang t.o.v. vorige meting	7,5	positieve afwijking t.o.v. gemiddelde gemeente Tilburg
▼	significante achteruitgang t.o.v. vorige meting	7,5	negatieve afwijking t.o.v. gemiddelde gemeente Tilburg
-	geen significante ontwikkeling t.o.v. vorige meting	7,5	geen significante afwijking t.o.v. gemiddelde gemeente Tilburg
		7,5	niet representatief door lage respons

N.B. De kleuren van de cijfers, en de driehoekjes achter de cijfers, geven aan of er sprake is van statistisch significante afwijkingen. Hierbij is voor elk cijfer rekening gehouden met het aantal respondenten en de spreiding van de cijfers. Het kan daarom zijn dat in twee buurten een zelfde score wordt gegeven, maar dat het cijfer in de ene buurt wel significant afwijkt van het gemeentelijk gemiddelde, maar in de andere buurt niet. Dit komt bijvoorbeeld doordat het aantal respondenten een stuk lager is in de andere buurt. In paragraaf 2.3 van dit rapport wordt de analyse uitgebreid toegelicht.

### **Fysieke woonomgeving**

De bewoners van de buurten 901 en 904 geven voor zes van de zeven aspecten van de fysieke woonomgeving een cijfer dat hoger is dan het Tilburgse gemiddelde. Buurt 902 krijgt op drie aspecten een bovengemiddeld cijfer en buurt 903 op één aspect. De speelvoorzieningen in buurt 905 worden met een 3,1 zeer laag en ondergemiddeld gewaardeerd. Een bewoner van buurt 904 maakt de volgende opmerking: *“Geen bus rijdt meer in de Achthoeven. Wel zijn er bushokjes, gebruik ze dan waarvoor ze bedoeld zijn.”*

### **Sociale woonomgeving**

De buurten 901 en 904 krijgen van hun bewoners op alle aspecten van de sociale woonomgeving een cijfer dat hoger is dan het Tilburgse gemiddelde. Buurt 902 krijgt op vijf van de zes aspecten een bovengemiddeld cijfer. Buurt 903 scoort op twee aspecten hoger, en buurt 905 op een aspect significant hoger dan het gemiddelde in Tilburg.

### **Ongenoegens**

Van alle vormen van overlast ervaren de bewoners van buurt 904 minder overlast dan gemiddeld in Tilburgse buurten. In buurt 902 is dit op drie van de vier aspecten zo. Van parkeergedrag en vervuiling ervaren de bewoners van minstens drie van de vijf buurten minder overlast dan gemiddeld. Een bewoner van buurt 902 merkt op: *“Rondhangende jongeren die bovenop een elektriciteitskast zitten en hun afval daar deponeren.”* De bewoners van buurt 905 ervaren als enige meer verkeersoverlast dan gemiddeld en geven slechts een 4,2.

### **Veiligheid**

De buurten 901, 902 en 904 worden op alle veiligheidsaspecten bovengemiddeld beoordeeld. De cijfers voor de overige buurten wijken niet af van het Tilburgse gemiddelde.

### **Totaaloordeel**

Met uitzondering van buurt 905 krijgen alle buurten een totaalcijfer dat hoger is dan het Tilburgse gemiddelde. Het cijfer voor buurt 905 wijkt niet significant af. In drie van de vijf buurten hebben de bewoners een positieve ontwikkeling waargenomen.

### **Ontwikkelingen ten opzichte van 2004 en 2007**

Ten opzichte van 2004 en 2007 zijn vooral positieve ontwikkelingen waargenomen in buurt 901. De cijfers voor de woonomgeving (t.o.v. 2004), de groen- en speelvoorzieningen (t.o.v. beide jaren) en de betrokkenheid (t.o.v. 2004) zijn in deze buurt hoger dan in voorgaande jaren. In buurt 904 wordt minder overlast ervaren van criminaliteit dan in 2004.



# Bijlagen

- Vragenlijst
- Respons per buurt
- Respondentgegevens
- Wijkcores
- Straatnamenregister
- Kaart met buurtindeling





# Bijlage 1

## Vragenlijst

Buurtnr:

Vragenlijstnr:

### Enquête leefbaarheid in uw buurt

Deze vragenlijst gaat over de leefbaarheid in uw buurt. U kunt steeds een rapportcijfer geven. Daarbij geldt: hoe hoger het cijfer hoe tevredener u bent, en hoe lager het cijfer hoe ontevredener u bent. Hebt u geen oordeel over een vraag of vindt u de vraag niet van toepassing op uw buurt, dan kunt u die vraag onbeantwoord laten.

Kruis per vraag steeds het antwoord aan dat u wilt geven. Gebruik bij voorkeur een zwart of blauw schrijvende pen, want de pagina's worden automatisch gelezen en verwerkt.

Bij het onderzoeken van de leefbaarheid van de buurt, is het belangrijk om te weten of er verschillen bestaan in beoordeling van de leefbaarheid naar leeftijd, geslacht en woonsituatie. Daarom begint de vragenlijst met enkele persoonlijke vragen.

#### PERSOONLIJKE SITUATIE EN WOONSITUATIE

Wat is uw leeftijd?	Leeftijd: <input type="text"/> <input type="text"/> jaar
Bent u een man of vrouw?	<input type="checkbox"/> Man <input type="checkbox"/> Vrouw
Wat is uw postcode? <i>(bijvoorbeeld: 5000 AB)</i>	<input type="text"/> 5 <input type="text"/> 0 <input type="text"/> <input type="text"/> <input type="text"/> <input type="text"/> <input type="text"/>
Hoe lang woont u al in uw buurt?	Woontijd: <input type="text"/> <input type="text"/> jaar
Wie is de eigenaar van uw woning?	<input type="checkbox"/> Ik woon in een koopwoning <input type="checkbox"/> TBV Wonen <input type="checkbox"/> WonenBreborg (voorheen Wonen Midden-Brabant) <input type="checkbox"/> Tiwos <input type="checkbox"/> 't Heem (voorheen Woningstichting St. Lambertus) <input type="checkbox"/> Andere verhuurder
In wat voor soort woning woont u?	<input type="checkbox"/> Eengezinswoning <input type="checkbox"/> Flat/appartement met lift <input type="checkbox"/> Flat/appartement zonder lift <input type="checkbox"/> Studentenkamer <input type="checkbox"/> Overig
Wat is de samenstelling van uw huishouden?	<input type="checkbox"/> Alleenwonend <input type="checkbox"/> Tweepersoonshuishouden zonder (thuiswonende) kinderen <input type="checkbox"/> Eénoudergezin, jongste thuiswonende kind onder de 12 jaar <input type="checkbox"/> Eénoudergezin, jongste thuiswonende kind 12 jaar of ouder <input type="checkbox"/> Gezin, jongste thuiswonende kind onder de 12 jaar <input type="checkbox"/> Gezin, jongste thuiswonende kind 12 jaar of ouder <input type="checkbox"/> Groepswonen (bijv. studentenwoning)

<b>Wat is uw hoogst genoten opleiding?</b>	<input type="checkbox"/> Basisschool <input type="checkbox"/> Middelbare school (MAVO, MULO, HAVO, VWO, VMBO enz.) <input type="checkbox"/> Lager beroepsonderwijs (LTS, LEAO, LHNO enz.) <input type="checkbox"/> Middelbaar beroepsonderwijs <input type="checkbox"/> Hoger beroepsonderwijs <input type="checkbox"/> Universitair onderwijs
<b>Uit welke inkomstenbron ontvangt u inkomen?</b>	<input type="checkbox"/> Loon of salaris <input type="checkbox"/> Winst uit eigen bedrijf <input type="checkbox"/> Uitkering (bijstand, WW, WAO) <input type="checkbox"/> AOW, VUT of pensioen <input type="checkbox"/> Een andere inkomstenbron (alimentatie, freelance enz.) <input type="checkbox"/> Geen inkomen
<b>Tot welke etnische groepering rekent u zich?</b>	<input type="checkbox"/> Nederlands <input type="checkbox"/> Surinaams <input type="checkbox"/> Indonesisch <input type="checkbox"/> Antilliaans/Arubaans <input type="checkbox"/> Turks <input type="checkbox"/> Marokkaans <input type="checkbox"/> Somalisch <input type="checkbox"/> Anders, niet Westers <input type="checkbox"/> Anders, Westers

## DE LEEFBAARHEIDSMONITOR

Kruis per vraag steeds het hokje aan bij het getal dat u als rapportcijfer wilt geven voor uw buurt.

### 1. Hoe beoordeelt u uw buurt in het algemeen?

	1	2	3	4	5	6	7	8	9	10	
<b>Zeer onprettig</b>	<input type="checkbox"/>	<input type="checkbox"/>	<input type="checkbox"/>	<input type="checkbox"/>	<input type="checkbox"/>	<input type="checkbox"/>	<input type="checkbox"/>	<input type="checkbox"/>	<input type="checkbox"/>	<input type="checkbox"/>	<b>Zeer prettig</b>

### 2. Hoe vindt u de kwaliteit van uw woning?

Daarbij gaat het om de algemene staat van onderhoud van uw woning.

	1	2	3	4	5	6	7	8	9	10	
<b>Zeer slecht</b>	<input type="checkbox"/>	<input type="checkbox"/>	<input type="checkbox"/>	<input type="checkbox"/>	<input type="checkbox"/>	<input type="checkbox"/>	<input type="checkbox"/>	<input type="checkbox"/>	<input type="checkbox"/>	<input type="checkbox"/>	<b>Zeer goed</b>

### 3. Hoe vindt u de uitstraling van de woningen bij u in de buurt?

Daarbij gaat het om de aantrekkelijkheid en de staat van onderhoud van de woningen in uw buurt.

	1	2	3	4	5	6	7	8	9	10	
<b>Zeer slecht</b>	<input type="checkbox"/>	<input type="checkbox"/>	<input type="checkbox"/>	<input type="checkbox"/>	<input type="checkbox"/>	<input type="checkbox"/>	<input type="checkbox"/>	<input type="checkbox"/>	<input type="checkbox"/>	<input type="checkbox"/>	<b>Zeer goed</b>

### 4. Wat vindt u van uw woonomgeving?

Denk hierbij aan de pleintjes, de bestrating, de manier waarop de straat is ingericht, enz.

	1	2	3	4	5	6	7	8	9	10	
<b>Zeer slecht</b>	<input type="checkbox"/>	<input type="checkbox"/>	<input type="checkbox"/>	<input type="checkbox"/>	<input type="checkbox"/>	<input type="checkbox"/>	<input type="checkbox"/>	<input type="checkbox"/>	<input type="checkbox"/>	<input type="checkbox"/>	<b>Zeer goed</b>

**5. Wat vindt u van de verlichting in uw buurt?**

*Denk hierbij aan de verlichting van de straten, pleintjes, hofjes, parkeerplaatsen en achterpaden.*

	1	2	3	4	5	6	7	8	9	10	
<b>Zeer slecht</b>	<input type="checkbox"/>	<input type="checkbox"/>	<input type="checkbox"/>	<input type="checkbox"/>	<input type="checkbox"/>	<input type="checkbox"/>	<input type="checkbox"/>	<input type="checkbox"/>	<input type="checkbox"/>	<input type="checkbox"/>	<b>Zeer goed</b>

**6. Wat vindt u van de groenvoorzieningen in uw buurt?**

*Denk hierbij aan de manier waarop u er gebruik van kunt maken en de manier waarop de groenvoorzieningen worden bijgehouden.*

	1	2	3	4	5	6	7	8	9	10	
<b>Zeer slecht</b>	<input type="checkbox"/>	<input type="checkbox"/>	<input type="checkbox"/>	<input type="checkbox"/>	<input type="checkbox"/>	<input type="checkbox"/>	<input type="checkbox"/>	<input type="checkbox"/>	<input type="checkbox"/>	<input type="checkbox"/>	<b>Zeer goed</b>

**7. Wat vindt u van de speelvoorzieningen in uw buurt?**

*Denk hierbij aan de manier waarop de speelvoorzieningen worden bijgehouden, het gebruik ervan en aan de mogelijkheden voor kinderen om leuk en veilig te kunnen spelen.*

	1	2	3	4	5	6	7	8	9	10	
<b>Zeer slecht</b>	<input type="checkbox"/>	<input type="checkbox"/>	<input type="checkbox"/>	<input type="checkbox"/>	<input type="checkbox"/>	<input type="checkbox"/>	<input type="checkbox"/>	<input type="checkbox"/>	<input type="checkbox"/>	<input type="checkbox"/>	<b>Zeer goed</b>

**8. Wat vindt u van het aanbod en de kwaliteit van de voorzieningen bij u in de buurt?**

*Denk hierbij aan scholen, winkels, openbaar vervoer, bibliotheek, buurthuis, sport-, zorg-, en medische voorzieningen.*

	1	2	3	4	5	6	7	8	9	10	
<b>Zeer slecht</b>	<input type="checkbox"/>	<input type="checkbox"/>	<input type="checkbox"/>	<input type="checkbox"/>	<input type="checkbox"/>	<input type="checkbox"/>	<input type="checkbox"/>	<input type="checkbox"/>	<input type="checkbox"/>	<input type="checkbox"/>	<b>Zeer goed</b>

**9. Gaan de bewoners in uw buurt op een prettige manier met elkaar om?**

*Denk hierbij aan saamhorigheid, burenhulp en rekening houden met elkaar.*

	1	2	3	4	5	6	7	8	9	10	
<b>Zeer slecht</b>	<input type="checkbox"/>	<input type="checkbox"/>	<input type="checkbox"/>	<input type="checkbox"/>	<input type="checkbox"/>	<input type="checkbox"/>	<input type="checkbox"/>	<input type="checkbox"/>	<input type="checkbox"/>	<input type="checkbox"/>	<b>Zeer goed</b>

**10. Heeft u zelf contacten in de buurt?** *Denk hierbij aan vrienden, familie en burenhulp.*

	1	2	3	4	5	6	7	8	9	10	
<b>Zeer weinig</b>	<input type="checkbox"/>	<input type="checkbox"/>	<input type="checkbox"/>	<input type="checkbox"/>	<input type="checkbox"/>	<input type="checkbox"/>	<input type="checkbox"/>	<input type="checkbox"/>	<input type="checkbox"/>	<input type="checkbox"/>	<b>Zeer veel</b>

**11. Vindt u het belangrijk/prettig om contacten in uw buurt te hebben?**

	1	2	3	4	5	6	7	8	9	10	
<b>Zeer onbelangrijk</b>	<input type="checkbox"/>	<input type="checkbox"/>	<input type="checkbox"/>	<input type="checkbox"/>	<input type="checkbox"/>	<input type="checkbox"/>	<input type="checkbox"/>	<input type="checkbox"/>	<input type="checkbox"/>	<input type="checkbox"/>	<b>Zeer belangrijk</b>

**12. Gaan bewoners van verschillende etnische afkomst in uw buurt op een prettige manier met elkaar om?**

*Denk hierbij aan respect voor elkaar en samenleven met elkaar.*

	1	2	3	4	5	6	7	8	9	10	
<b>Zeer onprettig</b>	<input type="checkbox"/>	<input type="checkbox"/>	<input type="checkbox"/>	<input type="checkbox"/>	<input type="checkbox"/>	<input type="checkbox"/>	<input type="checkbox"/>	<input type="checkbox"/>	<input type="checkbox"/>	<input type="checkbox"/>	<b>Zeer prettig</b>

**13. Wat vindt u van de betrokkenheid van bewoners bij uw buurt?**

*Denk hierbij aan de mate waarin mensen zich willen inzetten voor de buurt.*

	1	2	3	4	5	6	7	8	9	10	
<b>Niet betrokken</b>	<input type="checkbox"/>	<input type="checkbox"/>	<input type="checkbox"/>	<input type="checkbox"/>	<input type="checkbox"/>	<input type="checkbox"/>	<input type="checkbox"/>	<input type="checkbox"/>	<input type="checkbox"/>	<input type="checkbox"/>	<b>Zeer betrokken</b>

**14. Heeft u in uw buurt overlast (van het gedrag) van anderen?**

*Denk hierbij aan geluidsoverlast of andere overlast van buurtbewoners (bijvoorbeeld hennepkwekerijen) en aan overlast door rondhangende jongeren.*

**Veel overlast**      1   2   3   4   5   6   7   8   9   10      **Geen overlast**

**15. Heeft u in uw buurt overlast van activiteiten?**

*Denk hierbij aan horeca-activiteiten (cafés, disco's) of drugsgebruik.*

**Veel overlast**      1   2   3   4   5   6   7   8   9   10      **Geen overlast**

**16. Heeft u in uw buurt last van vervuiling?**

*Denk hierbij aan zwerfvuil, stank, verkeerd geplaatst vuilnis, hondenpoep e.d.*

**Veel overlast**      1   2   3   4   5   6   7   8   9   10      **Geen overlast**

**17. Heeft u in uw buurt last van criminaliteit?**

*Denk bijvoorbeeld aan vandalisme, inbraak, diefstal en geweldpleging.*

**Veel overlast**      1   2   3   4   5   6   7   8   9   10      **Geen overlast**

**18. Hoe veilig voelt u zich overdag bij u in de buurt?**

*Denk hierbij aan de wijkagent, de sfeer, de buurtconciërge enz.*

**Zeer onveilig**      1   2   3   4   5   6   7   8   9   10      **Zeer veilig**

**19. Hoe veilig voelt u zich 's avonds bij u in de buurt?**

*Denk hierbij aan de wijkagent, de sfeer, de buurtconciërge enz.*

**Zeer onveilig**      1   2   3   4   5   6   7   8   9   10      **Zeer veilig**

**20. Heeft u in uw buurt last van verkeer?**

*Denk aan verkeersdrukke, verkeerslawaaai, rijgedrag.*

**Veel overlast**      1   2   3   4   5   6   7   8   9   10      **Geen overlast**

**21. Heeft u in uw buurt last van parkeergedrag?**

*Denk aan parkeergelegenheid en/of parkeergedrag.*

**Veel overlast**      1   2   3   4   5   6   7   8   9   10      **Geen overlast**

**22. Vindt u de buurt in het afgelopen jaar achteruit of vooruit gegaan?**

**Sterk achteruit**      1   2   3   4   5   6   7   8   9   10      **Sterk vooruit**

### Opmerkingen

Hieronder kunt u uw opmerkingen kwijt over maximaal twee van de genoemde onderwerpen. Deze ruimte kunt u ook gebruiken om uw score voor een onderwerp nader toe te lichten. Dit enquêteformulier is niet bedoeld voor andere zaken, zoals technische klachten, klachten over specifieke personen of vragen over de huurovereenkomst. Deze worden niet verwerkt. De opmerkingen worden alleen opgenomen in het onderzoeksrapport.

Nummer van de vraag:

--	--

---



---



---

Nummer van de vraag:

--	--

---



---



---

### Hartelijk dank voor uw medewerking!

#### Prijs

Als dank voor het invullen van deze vragenlijst verloten wij onder de inzenders twintig cadeaubonnen, elk ter waarde van € 50,-. Wilt u hiervoor in aanmerking komen, vul dan uw naam en adres in. Deze informatie wordt niet in het onderzoek opgenomen, zodat uw antwoorden anoniem blijven.

Naam: .....

Adres: .....

Postcode en woonplaats: .....

Telefoonnummer: .....

Indien u één van de 20 gelukkigen bent nemen wij contact met u op.

De gemeente Tilburg heeft een internetpanel, het Burgerpanel Tilburg. Dat is een panel waarin burgers via een enquête op internet hun mening kunnen geven over een uiteenlopend aantal onderwerpen. Dankzij dit panel kan de gemeente op een snelle manier te weten komen wat er leeft onder de bevolking. Waarna keuzes gemaakt kunnen worden en beslissingen genomen op basis van onder andere uw mening. Natuurlijk spelen er ook andere afwegingen mee in de beslissingen. Maar de mening van de Tilburger willen we graag mee laten tellen.

Wilt u deelnemen aan het Burgerpanel? U kunt zich aanmelden op [www.tilburg.nl/gemeente](http://www.tilburg.nl/gemeente).

**EINDE**

# Bijlage 2

## Responsoverzicht

In onderstaand overzicht wordt de respons per buurt weergegeven.

Legenda:

	Respons < 25%. De gemiddelden zijn in de tabellen in hoofdstuk 8 in het grijs weergegeven en worden in de tekst niet beschreven.
<i>Buurt</i>	<i>Vanwege het kleine aantal huishoudens in deze buurten, zijn de scores van deze buurten niet opgenomen in de beschrijvingen in hoofdstuk 1t/m 7. In hoofdstuk 8 zijn de scores wel meegenomen.</i>

Buurten met een te lage respons in 2010:

121, 122, 163, 165, 167, 225, 226, 254, 256, 257, 262, 314, 421, 425, 463, 615, 616, 618.

Buurten met te lage respons in 2007: 004, 006, 152, 205, 283, 344, 615.

Buurten met te lage respons in 2004: 241.

Buurten met weinig huishoudens: 131, 207, 321, 467, 468, 863.

Subwijk	Wijk	Wijknaam	Meetjaren	Huishoudens 2010	Steekproef	Netto respons 2010	Respons %
001	0	Centrum	2004-2007-2010	561	225	86	38%
002	0	Centrum	2007-2010	323	225	73	32%
003	0	Centrum	2004-2007-2010	837	225	90	40%
004	0	Centrum	2007-2010	130	130	32	25%
005	0	Centrum	2004-2007-2010	797	225	92	41%
006	0	Centrum	2007-2010	261	225	76	34%
007	0	Centrum	alleen 2007				
008	0	Centrum	2007-2010	139	139	46	33%
009	0	Centrum	2007-2010	146	146	53	36%
101	10	Tivoli	2007-2010	99	99	45	45%
102	10	Tivoli	2004-2007-2010	271	225	93	41%
103	10	Tivoli	2007-2010	354	225	113	50%
104	10	Tivoli	2007-2010	41	41	16	39%
105	10	Tivoli	2007-2010	126	126	59	47%
106	10	Tivoli	2007-2010	336	225	86	38%
107	10	Tivoli	2007-2010	364	225	80	36%
108	10	Tivoli	2007-2010	461	225	94	42%
111	11	Armhoef	2007-2010	824	225	117	52%
121	12	Jeruzalem	2004-2007-2010	204	204	46	23%
122	12	Jeruzalem	2004-2007-2010	181	181	42	23%
131	13	Hoevenseweg	2007-2010	24	24	8	33%
132	13	Hoevenseweg	2007-2010	79	79	36	46%
141	14	Broekhoven	2004-2007-2010	212	212	58	27%
142	14	Broekhoven	2004-2007-2010	310	225	72	32%
143	14	Broekhoven	2004-2007-2010	1.241	225	102	45%
144	14	Broekhoven	2004-2007				
145	14	Broekhoven	2004-2007-2010	310	225	67	30%
146	14	Broekhoven	2004-2007-2010	45	45	19	42%
147	14	Broekhoven	2004-2007-2010	600	225	58	26%
148	14	Broekhoven	2004-2007-2010	237	225	84	37%
149	14	Broekhoven	2007-2010	266	225	88	39%
151	15	Oude Dijk	2004-2007-2010	149	149	47	32%
152	15	Oude Dijk	2007-2010	50	50	21	42%
153	15	Oude Dijk	2007-2010	400	225	85	38%
161	16	Trouwlaan	2004-2007-2010	560	225	63	28%
162	16	Trouwlaan	2004-2007-2010	261	225	76	34%
163	16	Trouwlaan	2004-2007-2010	385	225	50	22%
164	16	Trouwlaan	2004-2007-2010	359	225	75	33%
165	16	Trouwlaan	2004-2007-2010	52	52	9	17%
166	16	Trouwlaan	2007-2010	72	72	21	29%
167	16	Trouwlaan	2007-2010	207	207	50	24%

Subwijk	Wijk	Wijknaam	Meetjaren	Huishoudens 2010	Steekproef	Netto respons 2010	Respons %
170	17	Korvel	2004-2007-2010	192	192	59	31%
171	17	Korvel	2007-2010	366	225	58	26%
172	17	Korvel	2004-2007-2010	987	225	127	56%
173	17	Korvel	2004-2007-2010	597	225	91	40%
174	17	Korvel	2004-2007-2010	557	225	131	58%
175	17	Korvel	2004-2007-2010	673	225	77	34%
176	17	Korvel	2004-2007-2010	535	225	69	31%
177	17	Korvel	2004-2007-2010	627	225	62	28%
178	17	Korvel	2007-2010	626	225	71	32%
179	17	Korvel	2007-2010	254	225	79	35%
181	18	Rooi Harten	2004-2007-2010	250	225	105	47%
182	18	Rooi Harten	2007-2010	124	124	43	35%
183	18	Rooi Harten	2007-2010	166	166	49	30%
191	19	Hagelkruis	2007-2010	794	225	80	36%
192	19	Hagelkruis	2004-2007-2010	298	225	104	46%
193	19	Hagelkruis	2004-2007-2010	1.133	225	89	40%
195	19	Hagelkruis	2007-2010	268	225	100	44%
201	20	Besterd	2004-2007-2010	384	225	89	40%
202	20	Besterd	2004-2007-2010	292	225	86	38%
203	20	Besterd	2004-2007-2010	124	124	50	40%
204	20	Besterd	2004-2007-2010	311	225	99	44%
205	20	Besterd	2007-2010	214	214	77	36%
207	20	<i>Besterd</i>	<i>2007-2010</i>	<i>16</i>	<i>16</i>	<i>7</i>	<i>44%</i>
211	21	Gasthuisstraat	2004-2007-2010	1.146	225	82	36%
212	21	Gasthuisstraat	2007-2010	89	89	35	39%
213	21	Gasthuisstraat	2004-2007-2010	258	225	89	40%
214	21	Gasthuisstraat	alleen 2007				
215	21	Gasthuisstraat	2007-2010	238	225	74	33%
216	21	Gasthuisstraat	2004-2007-2010	221	221	95	43%
218	21	Gasthuisstraat	2004-2007-2010	299	225	87	39%
220	22	De Hasselt	2007-2010	103	103	47	46%
221	22	De Hasselt	2004-2007-2010	754	225	70	31%
222	22	De Hasselt	2004-2007-2010	282	225	58	26%
223	22	De Hasselt	2004-2007-2010	188	188	57	30%
224	22	De Hasselt	2004-2007-2010	113	113	44	39%
225	22	De Hasselt	2004-2007-2010	146	146	31	21%
226	22	De Hasselt	2004-2007-2010	278	225	47	21%
227	22	De Hasselt	2004-2007-2010	262	225	71	32%
228	22	De Hasselt	2004-2007-2010	138	138	42	30%
229	22	De Hasselt	2004-2007-2010	321	225	85	38%



Subwijk	Wijk	Wijknaam	Meetjaren	Huishoudens 2010	Steekproef	Netto respons 2010	Respons %
231	23	Het Goirke	2004-2007-2010	258	225	76	34%
232	23	Het Goirke	2004-2007-2010	205	205	61	30%
233	23	Het Goirke	2004-2007-2010	526	225	81	36%
235	23	Het Goirke	2004-2007-2010	192	192	59	31%
236	23	Het Goirke	2004-2007-2010	177	177	54	31%
237	23	Het Goirke	2004-2007-2010	196	196	79	40%
238	23	Het Goirke	2004-2007-2010	444	225	103	46%
239	23	Het Goirke	2007-2010	139	139	48	35%
241	24	Groeseind	2004-2007-2010	212	212	99	47%
242	24	Groeseind	2007-2010	64	64	21	33%
243	24	Groeseind	2004-2007-2010	124	124	32	26%
251	25	Hoefstraat	2004-2007-2010	305	225	75	33%
252	25	Hoefstraat	2004-2007-2010	399	225	97	43%
253	25	Hoefstraat	2004-2007-2010	195	195	59	30%
254	25	Hoefstraat	2004-2007-2010	183	183	35	19%
255	25	Hoefstraat	2004-2007-2010	102	102	25	25%
256	25	Hoefstraat	2004-2007-2010	88	88	17	19%
257	25	Hoefstraat	2004-2007-2010	234	225	54	24%
258	25	Hoefstraat	2004-2007-2010	312	225	87	39%
259	25	Hoefstraat	2004-2007-2010	445	225	70	31%
261	26	Koestraat	2004-2007-2010	449	225	95	42%
262	26	Koestraat	2007-2010	168	168	31	18%
264	26	Koestraat	2007-2010	146	146	57	39%
271	27	Loven	2004-2007-2010	205	205	91	44%
272	27	Loven	2007-2010	223	223	93	42%
273	27	Loven	2007-2010	109	109	50	46%
274	27	Loven	alleen 2007				
275	27	Loven	2007-2010	490	225	91	40%
276	27	Loven	2004-2007-2010	531	225	79	35%
283	28	Ind.str. Goirke Kanaaldijk	2007-2010	44	44	15	34%
292	29	Ind.str. Lovense Kanaaldijk	2004-2007-2010	188	188	70	37%
295	29	Ind.str. Lovense Kanaaldijk	2007-2010	86	86	22	26%
301	30	Zorgvlied	2004-2007-2010	452	225	121	54%
302	30	Zorgvlied	2004-2007-2010	280	225	110	49%
303	30	Zorgvlied	2004-2007-2010	310	225	112	50%
304	30	Zorgvlied	2004-2007-2010	529	225	69	31%
312	31	De Reit	2007-2010	70	70	39	56%
313	31	De Reit	2004-2007-2010	687	225	68	30%
314	31	De Reit	2004-2007-2010	497	225	38	17%
315	31	De Reit	2004-2007-2010	769	225	108	48%
316	31	De Reit	2007-2010	56	56	24	43%
317	31	De Reit	alleen 2007				
318	31	De Reit	2004-2007-2010	485	225	94	42%
319	31	De Reit	2004-2007-2010	143	143	63	44%

Subwijk	Wijk	Wijknaam	Meetjaren	Huishoudens 2010	Steekproef	Netto respons 2010	Respons %
321	32	Mariaziekenhuis/Vredeburcht	2007-2010	26	26	12	46%
323	32	Mariaziekenhuis/Vredeburcht	2004-2007-2010	273	225	106	47%
331	33	Het Zand	2004-2007-2010	1.249	225	99	44%
332	33	Het Zand	2004-2007-2010	1.185	225	85	38%
333	33	Het Zand	2004-2007-2010	526	225	78	35%
334	33	Het Zand	2004-2007-2010	1.133	225	79	35%
335	33	Het Zand	2004-2007-2010	727	225	84	37%
336	33	Het Zand	2004-2007-2010	45	45	19	42%
337	33	Het Zand	2004-2007-2010	42	42	26	62%
338	33	Het Zand	2004-2007-2010	175	175	67	38%
339	33	Het Zand	2004-2007-2010	60	60	17	28%
341	34	Wandelbos-noord	2004-2007-2010	637	225	92	41%
342	34	Wandelbos-noord	2004-2007-2010	715	225	72	32%
343	34	Wandelbos-noord	2004-2007-2010	592	225	82	36%
344	34	Wandelbos-noord	2004-2007-2010	483	225	78	35%
362	36	Wandelbos-zuid	2004-2007-2010	555	225	121	54%
363	36	Wandelbos-zuid	alleen 2010	374	225	101	45%
421	42	Stokhasselt-noord	2004-2007-2010	225	225	42	19%
422	42	Stokhasselt-noord	2004-2007-2010	820	225	62	28%
423	42	Stokhasselt-noord	2004-2007-2010	276	225	68	30%
424	42	Stokhasselt-noord	2004-2007-2010	656	225	73	32%
425	42	Stokhasselt-noord	2004-2007-2010	241	225	52	23%
426	42	Stokhasselt-noord	2004-2007-2010	432	225	73	32%
431	43	Vlashof	2004-2007-2010	606	225	65	29%
432	43	Vlashof	2004-2007-2010	330	225	71	32%
433	43	Vlashof	2004-2007-2010	172	172	69	40%
434	43	Vlashof	2004-2007-2010	690	225	88	39%
441	44	De Schans	2004-2007-2010	427	225	81	36%
442	44	De Schans	2004-2007				
443	44	De Schans	2004-2007-2010	318	225	104	46%
444	44	De Schans	2004-2007-2010	71	71	27	38%
445	44	De Schans	2004-2007-2010	82	82	36	44%
446	44	De Schans	2004-2007-2010	625	225	106	47%
451	45	Lijnse Hoek	2004-2007-2010	853	225	108	48%
452	45	Lijnse Hoek	2004-2007-2010	532	225	106	47%
461	46	Quirijnstok	2004-2007-2010	381	225	113	50%
462	46	Quirijnstok	2004-2007-2010	327	225	99	44%
463	46	Quirijnstok	2004-2007-2010	103	103	21	20%
464	46	Quirijnstok	2004-2007-2010	630	225	110	49%
465	46	Quirijnstok	2004-2007-2010	128	128	48	38%
466	46	Quirijnstok	2007-2010	148	148	84	57%
467	46	Quirijnstok	2007-2010	20	20	7	35%
468	46	Quirijnstok	2007-2010	18	18	9	50%

Subwijk	Wijk	Wijknaam	Meetjaren	Huishoudens 2010	Steekproef	Netto respons 2010	Respons %
471	47	Stokhasselt-zuid	2007-2010	150	150	72	48%
511	51	Industrieterrein Loven	2007-2010	196	196	65	33%
521	52	Boscheweg	2007-2010	83	83	36	43%
601	60	Koningshoeven	2007-2010	39	39	17	44%
610	61	Groenewoud	2007-2010	83	83	31	37%
611	61	Groenewoud	2004-2007-2010	468	225	96	43%
612	61	Groenewoud	2004-2007-2010	1.090	225	68	30%
613	61	Groenewoud	2004-2007-2010	45	45	20	44%
614	61	Groenewoud	2004-2007-2010	535	225	75	33%
615	61	Groenewoud	2004-2007-2010	162	162	36	22%
616	61	Groenewoud	2004-2007-2010	115	115	27	23%
617	61	Groenewoud	2004-2007-2010	231	225	60	27%
618	61	Groenewoud	2004-2007-2010	120	120	21	18%
619	61	Groenewoud	2004-2007-2010	348	225	103	46%
631	63	De Blaak	2004-2007-2010	1.014	225	121	54%
632	63	De Blaak	2007-2010	988	225	114	51%
633	63	De Blaak	2007-2010	265	225	124	55%
634	63	De Blaak	2007-2010	65	65	34	52%
701	70	Berkel	2004-2007-2010	798	225	125	56%
711	71	Enschot	2004-2007-2010	435	225	108	48%
712	71	Enschot	2004-2007-2010	311	225	118	52%
713	71	Enschot	2004-2007-2010	464	225	106	47%
714	71	Enschot	2007-2010	41	41	15	37%
721	72	Eikenbosch	2004-2007-2010	527	225	118	52%
731	73	Ruiven	2004-2007-2010	725	225	121	54%
741	74	Berkelse Akkers	2004-2007-2010	501	225	93	41%
801	80	Heyhoef	2004-2007-2010	228	225	107	48%
811	81	Gesworen Hoek	2004-2007-2010	232	225	90	40%
812	81	Gesworen Hoek	2004-2007-2010	271	225	73	32%
813	81	Gesworen Hoek	2004-2007-2010	229	225	66	29%
814	81	Gesworen Hoek	2004-2007-2010	305	225	79	35%
815	81	Gesworen Hoek	2004-2007-2010	214	214	82	38%
816	81	Gesworen Hoek	2004-2007-2010	420	225	83	37%
821	82	Huibeven	2004-2007-2010	79	79	28	35%
822	82	Huibeven	2007-2010	350	225	89	40%
823	82	Huibeven	2004-2007-2010	463	225	83	37%
824	82	Huibeven	2007-2010	340	225	94	42%
825	82	Huibeven	2007-2010	290	225	103	46%
826	82	Huibeven	2007-2010	322	225	86	38%

Subwijk	Wijk	Wijknaam	Meetjaren	Huishoudens 2010	Steekproef	Netto respons 2010	Respons %
831	83	Heerevelden	2007-2010	318	225	104	46%
832	83	Heerevelden	2004-2007-2010	371	225	96	43%
833	83	Heerevelden	2007-2010	102	102	46	45%
834	83	Heerevelden	2007-2010	92	92	36	39%
841	84	Campenhoef	2004-2007-2010	263	225	101	45%
842	84	Campenhoef	2007-2010	190	190	74	39%
843	84	Campenhoef	2007-2010	164	164	61	37%
844	84	Campenhoef	2007-2010	232	225	116	52%
851	85	Tuindorp De Kievit	2004-2007-2010	631	225	72	32%
852	85	Tuindorp De Kievit	2004-2007-2010	515	225	93	41%
853	85	Tuindorp De Kievit	2007-2010	199	199	75	38%
854	85	Tuindorp De Kievit	2007-2010	121	121	48	40%
855	85	Tuindorp De Kievit	2004-2007-2010	536	225	90	40%
856	85	Tuindorp De Kievit	2004-2007-2010	488	225	95	42%
857	85	Tuindorp De Kievit	2004-2007-2010	1.570	225	89	40%
861	86	Dongewijk	2004-2007-2010	111	111	43	39%
862	86	Dongewijk	2004-2007-2010	92	92	31	34%
863	86	<i>Dongewijk</i>	<i>2004-2007-2010</i>	<i>21</i>	<i>21</i>	<i>9</i>	<i>43%</i>
864	86	Dongewijk	2004-2007-2010	175	175	61	35%
865	86	Dongewijk	2004-2007-2010	152	152	64	42%
866	86	Dongewijk	2004-2007-2010	210	210	100	48%
871	87	Dalem	alleen 2004				
872	87	Dalem	alleen 2004				
873	87	Dalem	2004-2007-2010	394	225	81	36%
874	87	Dalem	2004-2007-2010	240	225	82	36%
875	87	Dalem	2004-2007-2010	500	225	93	41%
876	87	Dalem	2004-2007-2010	433	225	75	33%
877	87	Dalem	2004-2007-2010	538	225	91	40%
878	87	Dalem	2004-2007-2010	386	225	82	36%
881	88	Koolhoven	alleen 2010	583	225	87	39%
882	88	Koolhoven	alleen 2010	509	225	107	48%
891	89	Witbrant	2007-2010	710	225	89	40%
892	89	Witbrant	2007-2010	383	225	133	59%
893	89	Witbrant	alleen 2007				
901	90	Udenhout	2004-2007-2010	1.109	225	125	56%
902	90	Udenhout	2004-2007-2010	722	225	108	48%
903	90	Udenhout	2007-2010	47	47	17	36%
904	90	Udenhout	2004-2007-2010	982	225	123	55%
905	90	Udenhout	2007-2010	79	79	33	42%
				<b>84.233</b>	<b>43.742</b>	<b>16.773</b>	<b>38%</b>

# Bijlage 3

## Respondentgegevens

In deze bijlage worden de respondentgegevens weergegeven. In de vragenlijst is aan de bewoners gevraagd om antwoord te geven op een aantal achtergrondvragen naar de persoonlijke situatie en de woonsituatie.

Iets meer vrouwen (60%) dan mannen (40%) vulden de vragenlijst in. In onderstaande figuur is de leeftijdsverdeling van de respondenten weergegeven. Uit alle leeftijdscategorieën zijn bewoners geënquêteerd. Respondenten in de leeftijdscategorie van 55 tot en met 64 jaar zijn het sterkst vertegenwoordigd in dit onderzoek (21%). De groep respondenten in de leeftijd van 18 tot 25 jaar is met 4% het kleinst.

*Leeftijdsverdeling van de respondenten*

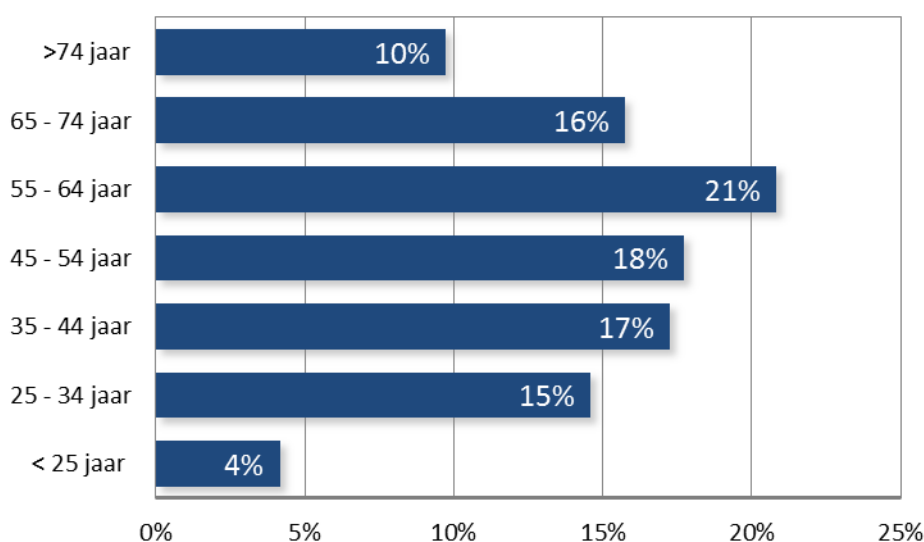

In de volgende figuur is te zien dat een ruime meerderheid van de respondenten in een koopwoning woont. Daarnaast huurt 14% bij WonenBreborg, 7% huurt bij Tiwos, 5% bij TBV Wonen en 0,3% huurt bij 't Heem. Tot slot heeft 8% van de respondenten een andere verhuurder.

#### Eigendom van de woning

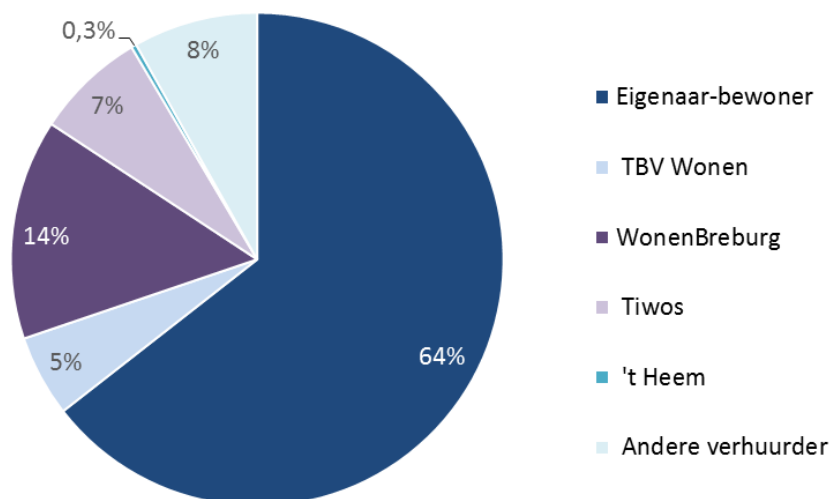

In Tabel 1 is de huishoudensituatie van de respondenten weergegeven. Bijna twee vijfde van de respondenten (39%) vormt een tweepersoonshuishouden zonder (thuiswonende) kinderen. Daarnaast woont iets minder dan een derde van de respondenten (29%) alleen. Ruim een kwart van de respondenten vormt een gezin. Daarvan is bij 16% het jongste thuiswonende kind jonger dan 12 jaar en bij 10% is het jongste thuiswonende kind ouder dan 12 jaar. Tot slot vormt 5% van de respondenten een eenoudergezin en 1% valt onder groepswonen.

**Tabel 1 Huishoudensituatie**

	Aantal respondenten	%
Alleenwonend	4.858	29%
Tweepersoonshuishouden zonder (thuiswonende) kinderen	6.639	39%
Eénoudergezin, jongste thuiswonende kind < 12 jaar	378	2%
Eénoudergezin, jongste thuiswonende kind ≥12 jaar	423	3%
Gezin, jongste thuiswonende kind < 12 jaar	2.625	16%
Gezin, jongste thuiswonende kind ≥12 jaar	1.726	10%
Groepswonen (bijv. studentenwoning)	215	1%
<b>Totaal</b>	<b>16.864</b>	<b>100%</b>
Niet ingevuld	38	

In Tabel 2 is weergegeven in wat voor soort woning de respondenten wonen. De meeste respondenten (65%) wonen in een eengezinswoning. Daarnaast woont 19% in een appartement met lift en 6% woont in een appartement zonder lift. Tot slot woont 1% van de respondenten in een studentenkamer en 9% heeft 'overig' aangegeven.

**Tabel 2 Soort woning**

	Aantal respondenten	%
Eengezinswoning	10.970	65%
Flat/appartement met lift	3.145	19%
Flat/appartement zonder lift	951	6%
Studentenkamer	174	1%
Overig	1.581	9%
<b>Totaal</b>	<b>16.821</b>	<b>100%</b>
Niet ingevuld	81	

Aan de bewoners is gevraagd wat hun hoogst genoten opleiding is. Van de respondenten heeft 26% hoger beroepsonderwijs gevolgd, 22% middelbaar beroepsonderwijs en 21% de middelbare school.

**Hoogst genoten opleiding**

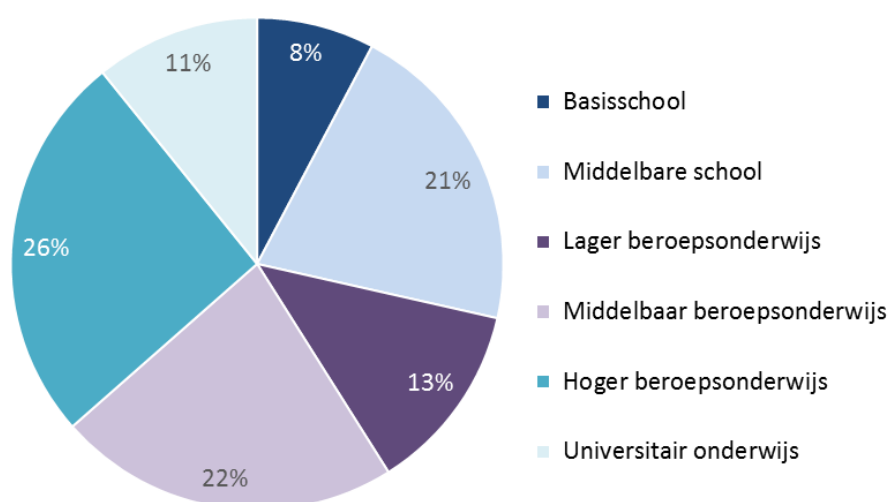

Meer dan de helft van de respondenten (53%) ontvangt loon of salaris. Bijna een kwart van de respondenten (22%) heeft als belangrijkste inkomstenbron AOW, VUT of pensioen. Slechts 5% heeft winst uit eigen bedrijf als inkomen, 8% ontvangt een uitkering, 1% heeft een andere inkomstenbron en 3% heeft geen inkomen.

#### **Inkomstenbron<sup>5</sup>**

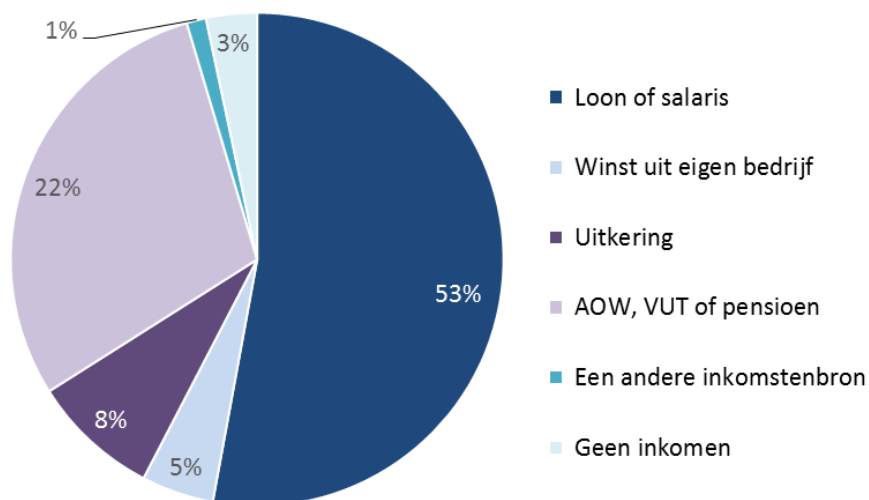

In tabel 3 is de etnische achtergrond van de respondenten weergegeven. Maar liefst 95% van de respondenten heeft een Nederlandse achtergrond. In de tabel zijn tevens de aantallen en percentages van de andere nationaliteiten weergegeven.

**Tabel 3 Etnische achtergrond van de respondenten**

	Aantal respondenten	%
Nederlands	15.876	94,6%
Surinaams	80	0,5%
Indonesisch	94	0,6%
Antilliaans/Arubaans	110	0,7%
Turks	164	1,0%
Marokkaans	78	0,5%
Somalisch	11	0,1%
Anders, niet Westers	180	1,1%
Anders, Westers	194	1,2%
<b>Totaal</b>	<b>16.787</b>	<b>100%</b>
Niet ingevuld	115	

<sup>5</sup> De inkomstenbron is indicatief. Veel respondenten hebben als antwoord op deze vraag meerdere antwoorden aangekruist.



# Bijlage 4

## Wijkcores

In de hier volgende tabellen is de gemiddelde wijkcore weergegeven voor 2007 en 2010.

Legenda:

▲	significante vooruitgang t.o.v. vorige meting
▼	significante achteruitgang t.o.v. vorige meting
-	geen significante ontwikkeling t.o.v. vorige meting
7,5	positieve afwijking t.o.v. gemiddelde gemeente Tilburg
7,5	negatieve afwijking t.o.v. gemiddelde gemeente Tilburg
7,5	geen significante afwijking t.o.v. gemiddelde gemeente Tilburg
<p><i>N.B. De kleuren van de cijfers, en de driehoekjes achter de cijfers, geven aan of er sprake is van statistisch significante afwijkingen. Hierbij is voor elk cijfer rekening gehouden met het aantal respondenten en de spreiding van de cijfers. Het kan daarom zijn dat in twee buurten een zelfde score wordt gegeven, maar dat het cijfer in de ene buurt wel significant afwijkt van het gemeentelijk gemiddelde, maar in de andere buurt niet. Dit komt bijvoorbeeld doordat het aantal respondenten een stuk lager is in de andere buurt. In paragraaf 2.3 van dit rapport wordt de analyse uitgebreid toegelicht.</i></p>	

	1. Totaalbodem		2. Kwaliteit van uw woning		3. Uitstraling van de woningen		4. Woonomgeving		5. Verlichting		6. Groenvoorzieningen		7. Speelvoorzieningen		8. Voorzieningen algemeen	
	2007	2010	2007	2010	2007	2010	2007	2010	2007	2010	2007	2010	2007	2010	2007	2010
0 Centrum	7,3	- 7,5	7,3	- 7,5	6,9	- 7,1	6,5	▲ 7,1	7,0	- 7,3	5,7	▲ 6,3	4,8	▲ 5,3	7,7	▲ 8,1
10 Tivoli	7,7	- 7,9	7,9	- 7,8	7,4	- 7,4	6,6	- 6,8	7,1	- 7,2	6,4	- 6,7	6,1	- 6,2	7,6	- 7,8
11 Armhoef	8,4	- 8,4	8,1	- 7,9	8,0	- 7,8	6,8	- 7,0	7,3	- 7,3	6,3	- 5,9	5,8	▼ 4,7	6,5	- 6,3
12 Jeruzalem	6,2	- 6,6	5,6	- 6,5	4,9	▲ 6,5	5,7	- 6,0	6,5	- 6,7	6,5	- 6,8	4,9	- 4,8	5,3	- 5,3
13 Hoevenweg	7,2	- 7,0	8,1	- 7,8	7,0	- 6,9	6,2	- 5,2	6,6	- 5,9	6,8	- 5,7	5,4	- 4,6	7,0	- 6,8
14 Broekhoven	6,9	- 7,0	7,4	- 7,5	6,6	- 6,7	6,1	- 6,3	6,9	- 6,7	6,4	- 6,5	6,2	- 6,4	7,3	- 7,3
15 Oude Dijk	6,9	- 6,9	7,4	- 7,7	6,3	- 6,2	6,0	- 6,1	6,7	- 6,9	6,4	- 6,1	4,9	▲ 5,7	7,6	- 7,8
16 Trouwlaan	6,6	- 6,6	7,4	- 7,5	6,2	- 6,4	5,7	- 6,0	6,5	▲ 7,0	5,7	- 5,8	4,9	▲ 5,7	6,9	▲ 7,4
17 Korvel	6,6	- 6,6	7,3	- 7,2	6,3	- 6,3	6,0	- 6,1	6,8	- 6,9	5,8	▲ 6,2	5,8	- 5,9	7,1	- 7,3
18 Rooi Harten	7,4	- 7,4	7,7	- 7,7	7,0	- 7,1	6,4	- 6,7	7,1	- 7,2	6,6	- 6,9	6,2	- 6,4	6,9	- 6,8
19 Hagelkruis	7,6	- 7,6	7,8	- 7,9	7,2	- 7,2	6,5	- 6,7	7,1	- 7,2	6,1	- 6,5	5,9	- 6,0	7,1	- 7,2
20 Besterd	7,2	- 7,3	7,5	- 7,6	6,9	- 6,9	6,6	- 6,6	7,0	- 7,1	6,4	- 6,2	6,3	- 6,0	7,4	- 7,5
21 Gasthuisstraat	6,9	- 7,2	7,5	- 7,7	6,8	- 6,9	6,2	- 6,5	6,8	- 7,1	6,4	- 6,6	6,0	▲ 6,5	7,1	- 7,2
22 De Hasselt	6,5	- 6,6	7,5	- 7,5	6,5	- 6,4	5,8	- 6,0	6,7	- 6,8	6,2	- 6,3	5,9	▲ 6,5	6,8	- 6,9
23 Het Goirke	6,8	- 6,9	7,6	- 7,7	6,6	- 6,7	5,8	- 6,0	6,7	- 6,9	5,7	- 5,9	5,8	▲ 6,2	6,9	- 7,1
24 Groeseind	6,6	- 7,0	7,7	- 7,9	6,3	- 6,8	5,8	▲ 6,7	6,9	- 6,8	5,6	- 6,1	5,0	▲ 6,1	7,0	- 7,1
25 Hoefstraat	6,5	▲ 6,9	7,0	▲ 7,5	6,0	- 6,3	5,5	▲ 5,9	6,5	- 6,7	5,2	- 5,6	4,9	▲ 5,7	6,8	- 7,1
26 Koestraat	6,7	- 6,8	7,7	- 7,6	6,5	- 6,5	5,6	- 5,9	6,7	- 6,9	5,4	- 5,6	4,5	- 4,9	7,4	- 7,4
27 Loven	6,9	- 7,0	7,7	- 7,5	6,6	- 6,5	6,3	- 6,3	6,7	- 6,8	5,9	- 6,1	5,9	- 6,0	7,1	- 7,1
28 Ind.str. Goirke Kanaaldijk	6,6	- 6,7	7,6	- 7,9	6,5	- 6,3	5,8	- 6,0	7,1	- 6,8	5,9	- 6,2	3,7	- 4,1	7,2	- 7,7
29 Ind.str. Lovense Kanaaldijk	6,7	- 6,4	7,3	- 7,3	6,1	- 5,8	5,9	- 5,7	7,0	- 6,9	5,8	- 5,7	5,3	- 6,2	5,6	- 5,7
30 Zorgvlied	7,9	- 7,9	7,9	- 7,8	7,8	- 7,8	7,3	- 7,4	7,1	- 7,3	7,2	- 7,4	6,0	- 6,2	7,1	- 7,1
31 De Reit	7,8	- 7,7	7,7	- 7,8	7,4	- 7,4	6,8	- 7,1	7,0	- 7,0	7,2	- 7,1	6,3	- 6,1	6,5	▲ 7,0
32 Mariaziekenhuis/Vredeburcht	7,4	- 7,4	8,2	- 8,0	7,7	- 7,6	7,2	- 7,2	7,3	- 7,3	7,0	- 7,0	5,0	- 5,0	7,3	- 7,5
33 Het Zand	6,9	- 7,0	7,3	- 7,4	6,7	- 6,8	6,4	- 6,4	6,8	- 7,0	6,9	- 6,9	6,1	- 6,2	7,7	- 7,8
34 Wandelbos-noord	6,3	- 6,5	7,1	- 7,0	6,4	- 6,4	6,2	- 6,4	6,5	- 6,9	7,1	- 7,1	6,1	- 6,0	7,0	- 6,8
36 Wandelbos-zuid	8,2	- 7,8	8,3	- 7,8	7,9	- 7,5	7,2	- 7,3	7,2	- 7,2	7,9	- 7,9	6,9	- 7,0	7,4	- 7,5
42 Stokhasselt-noord	6,3	- 6,0	7,3	- 6,9	6,6	- 6,3	6,3	- 6,1	6,8	- 6,7	6,8	- 7,0	6,0	- 6,2	6,9	- 6,8
43 Vlashof	6,6	- 6,8	7,5	- 7,6	6,9	- 7,0	6,2	▲ 6,8	7,1	- 7,3	6,7	- 7,1	6,0	- 6,5	7,8	- 7,9
44 De Schans	7,2	- 7,3	7,6	- 7,6	7,0	- 7,1	6,5	- 6,7	7,2	- 7,2	6,8	- 6,8	5,8	- 5,9	8,1	- 7,9
45 Lijnse Hoek	7,4	- 7,6	7,8	- 7,9	7,2	- 7,1	6,9	- 6,9	7,1	- 7,0	7,0	- 7,2	6,1	- 6,5	7,8	- 7,8
46 Quirijnstok	7,6	- 7,7	7,7	- 7,7	7,4	- 7,4	7,0	- 7,1	7,2	- 7,3	7,0	▲ 7,4	5,9	▲ 6,6	7,5	- 7,6
47 Stokhasselt-zuid	8,2	- 8,3	8,5	- 8,5	8,2	- 8,4	6,8	- 7,9	7,2	- 7,3	6,5	- 7,7	6,0	- 6,9	7,6	- 7,5
51 Industrieterrein Loven	7,6	- 7,4	8,0	- 7,9	7,0	- 7,0	6,2	- 6,2	7,2	- 7,1	6,0	- 5,7	6,2	- 5,9	5,0	- 5,1
52 Bosscheweg	8,1	- 8,2	8,6	- 8,4	8,5	- 8,3	6,8	- 6,9	6,9	- 6,3	6,9	- 7,0	3,4	- 3,2	5,7	- 6,0
60 Koningshoeven	7,6	- 7,9	8,3	- 8,2	7,5	- 7,6	6,0	- 6,0	7,1	- 6,4	6,3	- 6,4	2,8	- 4,6	6,0	- 6,6
61 Groenewoud	6,7	- 6,8	7,6	- 7,3	6,5	- 6,5	6,0	- 6,2	6,6	- 6,8	6,4	- 6,5	5,7	- 5,7	7,0	- 7,0
63 De Blaak	8,4	- 8,3	8,5	- 8,4	8,3	- 8,0	7,6	- 7,5	7,3	- 7,2	7,4	- 7,3	6,4	- 6,7	7,2	- 7,2
70 Berkel	7,7	- 7,7	8,0	- 7,9	7,4	- 7,5	7,0	- 6,7	7,0	- 6,8	6,5	- 6,2	6,4	- 5,9	7,5	- 7,3
71 Enschoot	8,2	- 8,2	8,3	- 8,3	8,0	- 8,0	7,2	- 7,2	7,2	- 7,3	6,4	- 6,6	6,1	- 5,9	7,4	- 7,4
72 Eikenbosch	8,2	- 8,1	8,1	- 8,0	8,0	- 7,9	7,0	- 7,2	7,1	- 7,1	6,6	- 6,4	6,1	- 6,5	8,1	- 8,0
73 Ruiven	7,9	- 8,1	8,0	- 8,3	7,7	- 7,9	7,0	- 7,3	6,7	- 6,9	6,2	- 6,6	6,4	▲ 7,1	7,2	- 7,5
74 Berkelse Akkers	8,1	- 8,0	8,4	- 8,4	8,1	- 8,0	7,7	- 7,5	7,7	- 7,5	7,3	- 7,0	7,6	- 7,3	7,0	- 7,2
80 Heyhoef	7,6	- 7,8	8,0	- 7,9	7,8	- 7,9	7,4	- 7,6	7,8	- 7,8	7,6	- 7,6	6,5	- 7,1	8,5	- 8,4
81 Gesworen Hoek	6,8	- 7,0	7,4	- 7,5	6,3	- 6,5	5,6	▲ 6,3	6,6	- 6,9	6,2	- 6,5	5,9	▲ 6,5	7,4	- 7,4
82 Huibeven	7,6	- 7,5	8,1	- 8,1	7,4	- 7,3	6,6	- 6,7	7,0	- 7,0	6,7	- 6,9	6,5	- 6,8	7,8	- 7,8
83 Heerevelden	7,6	- 7,5	8,0	- 7,9	7,4	- 7,3	6,9	- 7,0	7,2	- 7,1	6,9	- 7,0	6,9	- 7,0	8,0	- 7,9
84 Campenhoef	7,6	- 7,7	8,1	- 8,1	7,5	- 7,6	6,9	- 7,0	7,2	- 7,3	6,9	- 7,1	6,8	- 7,0	8,0	- 7,9
85 Tuindorp De Kievit	7,6	- 7,7	8,1	- 8,1	7,6	- 7,6	7,1	- 7,2	7,2	- 7,3	7,1	- 7,2	6,3	- 6,5	6,8	▲ 7,2
86 Dongewijk	7,6	- 7,6	8,0	- 7,9	7,5	- 7,4	7,2	- 7,1	7,3	- 7,2	7,1	- 7,1	7,0	- 7,0	7,4	- 7,6
87 Dalem	7,4	- 7,4	8,0	- 8,1	7,2	- 7,3	6,6	- 6,9	7,3	- 7,3	6,5	▲ 7,0	6,4	- 6,6	5,8	▲ 7,4
88 Koolhoven		7,8		8,7		8,5		7,0		7,5		6,5		6,9		5,0
89 Witbrant	8,1	- 8,0	8,3	- 8,2	8,1	▼ 7,7	7,6	- 7,3	7,9	- 7,7	7,1	- 6,7	7,8	- 7,7	6,8	- 6,9
90 Udenhout	8,0	- 8,0	8,2	- 8,2	7,8	- 7,8	6,8	- 7,2	7,3	- 7,4	6,4	- 6,8	6,0	▲ 6,5	7,6	- 7,5
Totaal Tilburg	7,2	▲ 7,3	7,7	- 7,7	7,0	- 7,1	6,5	▲ 6,7	7,0	▲ 7,1	6,5	▲ 6,6	6,0	▲ 6,3	7,2	▲ 7,3

	9. Bewoners samenleven		10. Contacten in de buurt		11. Belangrijk/peutig contacten		12. Ongaan van verschillende etnische samenstelling		13. Betrokkenheid bewoners		14. Oerlast van anderen		15. Oerlast van activiteiten		16. Last van vervuiling	
	2007	2010	2007	2010	2007	2010	2007	2010	2007	2010	2007	2010	2007	2010	2007	2010
0 Centrum	6,9	- 7,1	6,4	- 6,6	7,0	- 7,3	6,3	- 6,5	6,1	- 6,3	5,5	- 5,7	5,9	- 6,0	5,3	- 5,7
10 Tivoli	7,3	- 7,5	6,7	- 6,9	7,3	- 7,4	6,7	- 6,8	6,4	▲ 6,8	6,4	- 6,4	6,7	- 6,9	5,9	- 6,2
11 Armhoef	7,8	- 7,8	7,4	- 7,4	7,9	- 7,8	7,0	- 7,1	7,8	- 7,5	7,5	- 7,7	8,2	- 8,6	7,0	- 7,3
12 Jeruzalem	6,0	- 6,3	6,0	- 6,2	6,7	- 7,1	5,9	- 6,0	5,5	- 5,9	5,5	- 5,6	7,4	- 7,8	4,7	- 4,3
13 Hoefenseweg	7,2	- 7,2	6,4	- 6,7	7,0	- 7,2	6,4	- 6,5	5,8	- 6,3	6,5	- 6,7	6,4	- 6,6	5,8	- 5,6
14 Broekhoven	6,6	- 6,7	6,1	- 6,2	7,1	- 7,1	6,2	- 6,3	5,7	- 5,8	5,9	- 6,1	7,2	- 7,1	5,3	- 5,4
15 Oude Dijk	6,9	- 6,7	5,8	- 6,1	6,5	- 6,9	6,1	- 6,2	5,8	- 5,7	5,7	- 5,8	6,6	- 6,6	5,4	- 5,3
16 Trouwlaan	6,5	- 6,4	6,4	- 6,2	7,2	- 7,0	6,0	- 6,1	5,6	- 5,6	5,6	- 5,8	7,4	- 7,1	5,1	- 5,2
17 Korvel	6,3	- 6,4	6,0	- 6,1	6,8	- 7,0	5,9	- 6,1	5,4	- 5,5	5,3	- 5,7	7,2	- 7,2	4,8	- 5,1
18 Rooi Harten	7,1	- 7,1	6,7	- 6,4	7,2	- 7,0	6,2	- 6,3	5,9	- 6,2	5,7	- 6,4	6,9	- 7,2	5,5	- 5,9
19 Hagelkruis	7,2	- 7,2	6,5	- 6,5	7,1	- 7,2	6,5	- 6,6	6,4	- 6,5	6,6	- 6,4	7,5	- 7,2	6,3	- 6,3
20 Besterd	7,0	- 7,0	6,5	- 6,7	7,3	- 7,3	6,0	- 6,3	5,9	- 6,3	5,9	- 5,9	6,6	- 6,7	5,6	- 5,7
21 Gasthuisstraat	6,8	- 7,0	6,2	- 6,4	7,1	- 7,2	6,3	- 6,4	6,0	- 6,1	5,8	- 6,2	6,7	- 7,2	5,6	- 6,0
22 De Hasselt	6,4	- 6,4	6,1	- 6,2	7,1	- 7,0	6,0	- 6,2	5,5	- 5,6	5,5	- 5,6	7,2	- 7,2	5,2	- 5,2
23 Het Goirke	6,6	- 6,7	6,2	- 6,3	7,1	- 7,1	6,1	- 6,3	5,7	- 5,9	5,4	- 5,7	6,9	- 7,2	5,1	- 5,3
24 Groeseind	6,8	- 7,0	6,2	- 6,6	7,0	- 7,1	6,2	- 6,4	6,0	- 6,4	6,2	- 6,3	7,2	- 7,2	5,4	- 5,9
25 Hoefstraat	6,6	- 6,9	6,3	- 6,4	7,0	- 7,3	5,9	▲ 6,4	5,5	▲ 6,0	5,8	- 6,1	7,3	- 7,5	5,2	- 5,5
26 Koestraat	6,5	- 6,6	6,2	- 6,4	7,1	- 7,1	6,1	- 6,0	5,8	- 5,7	5,4	- 5,6	5,8	- 5,3	4,7	- 4,9
27 Loven	6,8	- 6,9	6,4	- 6,5	7,1	- 7,0	6,3	- 6,2	6,0	- 6,0	5,9	- 5,9	6,9	- 6,8	5,3	- 5,4
28 Ind.str. Goirke Kanaaldijk	6,6	- 7,1	6,5	- 6,5	7,3	- 7,0	6,2	- 6,4	5,7	- 6,3	5,2	- 5,3	5,0	- 5,7	4,7	- 4,7
29 Ind.str. Lovense Kanaaldijk	6,3	- 6,4	6,0	- 6,3	6,8	- 7,3	6,0	- 6,1	5,1	- 5,7	6,0	- 5,8	7,5	- 7,1	5,1	- 4,7
30 Zorgvlied	7,3	- 7,4	7,1	- 6,9	7,6	- 7,5	6,3	- 6,5	6,6	- 6,7	6,9	- 7,0	8,3	- 8,1	6,9	- 6,9
31 De Reit	7,2	- 7,2	6,7	- 6,8	7,4	- 7,3	6,6	- 6,7	6,4	- 6,3	7,1	- 6,9	7,9	- 7,8	6,8	- 6,6
32 Mariaziekenhuis/Vredeburcht	7,2	- 7,2	6,6	- 6,4	7,3	- 7,3	6,3	- 6,6	6,5	- 6,4	6,5	- 6,5	7,7	- 7,6	6,5	- 7,2
33 Het Zand	6,7	- 6,8	6,2	- 6,4	7,2	- 7,3	6,0	- 6,2	5,6	- 5,7	6,1	- 6,0	7,4	- 7,5	5,7	- 5,8
34 Wandelbos-noord	6,4	- 6,4	6,2	- 6,3	7,3	- 7,1	5,7	- 6,0	5,6	- 5,7	5,2	- 5,7	7,4	- 7,4	5,2	- 5,4
36 Wandelbos-zuid	7,7	- 7,6	7,3	- 7,1	7,7	- 7,6	6,7	- 6,7	6,6	- 6,5	7,3	- 7,0	8,2	- 7,9	7,2	- 7,1
42 Stokhasselt-noord	6,3	- 6,4	6,2	- 6,6	7,2	- 7,4	5,6	- 5,7	5,5	- 5,6	5,5	- 5,2	7,2	- 7,0	5,2	- 4,9
43 Vlashof	6,4	- 6,6	6,7	- 6,6	7,4	- 7,5	6,0	- 6,1	5,6	- 5,6	5,8	- 6,0	7,8	- 7,7	5,3	- 5,8
44 De Schans	7,1	- 7,1	6,8	- 7,1	7,6	- 7,6	6,2	- 6,3	5,9	- 6,1	6,3	- 6,3	7,7	- 7,6	6,0	- 6,3
45 Lijnse Hoek	7,1	- 7,4	6,6	- 7,0	7,1	- 7,6	6,4	- 6,6	6,5	- 6,7	6,8	- 6,8	8,3	- 8,1	6,7	- 6,7
46 Quirjinstok	7,2	- 7,3	7,0	- 7,1	7,6	- 7,7	6,6	- 6,7	6,4	- 6,5	6,6	- 6,7	8,2	- 8,1	6,5	- 6,6
47 Stokhasselt-zuid	7,8	- 7,6	7,7	- 6,9	7,6	- 7,7	6,2	- 6,9	6,9	- 6,9	7,6	- 7,5	7,9	- 8,5	7,5	- 7,9
51 Industrieterein Loven	7,2	- 7,1	6,9	- 6,8	7,5	- 7,3	6,4	- 6,2	6,1	- 5,9	6,4	- 6,2	8,1	- 7,6	6,4	- 5,8
52 Bosscheweg	7,5	- 7,4	6,9	- 7,1	7,5	- 7,4	7,1	- 6,6	6,3	- 6,2	7,4	- 7,3	8,3	- 8,4	7,0	- 7,2
60 Koningshoeven	7,2	- 7,8	7,3	- 7,9	8,1	- 7,9	7,1	- 6,9	7,6	- 7,1	6,5	- 5,5	6,4	- 5,6	3,9	- 4,8
61 Groenewoud	6,7	- 6,7	6,4	- 6,4	7,1	- 7,2	5,9	- 6,3	5,7	- 5,9	5,8	- 6,1	7,2	- 7,3	5,5	- 5,7
63 De Blaak	7,7	- 7,6	7,3	- 7,4	7,7	- 7,9	7,2	- 7,2	6,7	- 6,8	7,5	- 7,6	8,7	- 8,5	7,7	- 7,4
70 Berkel	7,5	- 7,5	7,3	- 7,3	7,7	- 7,8	6,4	- 6,7	6,7	- 6,7	6,7	- 7,0	7,8	- 7,6	6,7	- 7,0
71 Enschoot	7,8	- 7,8	7,5	- 7,6	7,9	- 7,9	7,3	- 7,3	6,9	- 7,0	7,9	- 7,8	8,4	- 8,3	7,7	- 7,8
72 Eikenbosch	7,8	- 7,7	7,5	- 7,3	7,9	- 7,9	7,4	- 7,3	6,7	- 6,9	7,4	- 7,9	8,3	- 8,3	7,7	- 7,5
73 Ruiven	7,4	- 7,7	7,1	- 7,5	7,6	- 7,8	6,8	- 7,0	6,3	- 6,8	6,8	- 7,5	8,1	- 8,3	7,1	- 7,2
74 Berkelse Akkers	7,5	- 7,7	7,2	- 7,5	7,7	- 7,8	7,3	- 7,2	6,8	- 7,1	7,6	- 7,4	8,6	- 8,3	7,2	- 7,5
80 Heyhoef	8,0	- 8,1	7,5	- 7,5	7,9	- 8,0	6,9	- 7,0	7,1	- 7,1	5,2	- 5,8	7,2	- 7,4	6,3	- 6,1
81 Gesworen Hoek	6,6	- 6,7	6,5	- 6,7	7,2	- 7,3	6,3	- 6,5	5,5	- 5,8	5,9	- 5,9	8,1	- 7,9	5,2	- 5,6
82 Huiবেন	7,3	- 7,2	7,1	- 7,1	7,6	- 7,5	6,7	- 6,8	6,1	- 6,1	6,5	- 6,4	8,3	- 8,2	6,1	- 6,2
83 Heerevelden	7,1	- 7,3	6,9	- 7,1	7,5	- 7,5	6,5	- 6,7	6,2	- 6,1	6,7	- 6,3	8,1	- 7,7	6,6	- 6,3
84 Campenhoef	7,2	- 7,4	6,9	- 7,0	7,5	- 7,5	6,7	- 6,9	6,1	- 6,3	6,6	- 6,5	8,0	- 7,7	6,5	- 6,1
85 Tuindorp De Kievit	7,1	- 7,1	6,8	- 6,9	7,4	- 7,5	6,8	- 6,8	6,1	- 6,1	6,7	- 6,6	8,5	- 8,3	6,5	- 6,4
86 Dongewijk	7,2	- 7,2	6,9	- 7,0	7,6	- 7,5	6,8	- 6,9	6,1	- 6,1	6,8	- 6,6	8,6	- 8,2	6,8	- 6,7
87 Dalem	6,9	- 7,0	6,8	- 6,8	7,3	- 7,4	6,6	- 6,7	5,8	- 6,0	6,5	- 6,3	8,7	▼ 8,3	6,4	- 6,2
88 Koolhoven		7,5			7,2		7,2			6,9		7,3		8,8		6,0
89 Witbrant	7,7	- 7,7	7,1	- 7,2	7,5	- 7,6	7,3	- 7,3	7,1	- 7,0	7,7	- 7,6	8,9	- 8,7	7,0	- 6,8
90 Udenhout	7,7	- 7,8	7,4	- 7,4	7,9	- 7,9	7,3	- 7,2	6,9	- 7,0	7,4	- 7,4	8,2	- 8,2	6,9	- 7,2
Totaal Tilburg	6,9	▲ 7,0	6,6	▲ 6,7	7,3	▲ 7,4	6,3	▲ 6,5	6,0	▲ 6,2	6,2	▲ 6,3	7,6	- 7,5	5,9	▲ 6,0

	17. Last van criminaliteit		18. Veiligheid overdag		19. Veiligheid 's avonds		20. Verkeersoverlast		21. Overlast parkeergedrag		22. Achteruit- of vooruitgang	
	2007	2010	2007	2010	2007	2010	2007	2010	2007	2010	2007	2010
0 Centrum	5,7 ▲	6,2	7,8	- 8,0	6,3	- 6,4	5,5	- 5,9	5,6 ▲	6,1	5,9	- 6,1
10 Tivoli	6,4	- 6,6	8,1	- 8,3	6,9	- 7,1	6,0	- 6,2	5,9	- 5,9	5,7	- 5,8
11 Armhoef	7,3	- 7,4	8,7	- 8,6	8,1	- 7,9	6,2	- 6,6	4,9	- 5,5	5,8	- 5,9
12 Jeruzalem	6,2	- 6,2	7,6	- 7,8	6,5	- 6,5	5,9	- 6,5	6,5	- 6,7	4,9 ▲	5,9
13 Hoefenseweg	6,4	- 6,4	7,8	- 7,8	6,4	- 6,3	4,5	- 4,6	5,0	- 5,1	5,4	- 5,1
14 Broekhoven	6,0	- 6,2	7,6	- 7,7	6,2	- 6,3	5,3	- 5,6	5,1	- 5,5	5,3	- 5,4
15 Oude Dijk	5,1	- 5,5	7,5	- 7,6	6,0	- 6,1	5,6	- 5,6	5,6	- 6,4	5,3	- 5,8
16 Trouwlaan	5,8	- 5,9	7,3	- 7,3	6,1	- 5,9	5,1	- 5,3	4,9	- 5,4	5,2	- 5,6
17 Korvel	5,4 ▲	5,9	7,4	- 7,4	6,0	- 6,1	5,3	- 5,6	5,1	- 5,2	5,3	- 5,2
18 Rooi Harten	5,6	- 6,2	7,6	- 7,9	6,1	- 6,6	5,1	- 5,6	4,9	- 5,6	5,5	- 5,8
19 Hagelkruis	6,3	- 6,6	8,0	- 8,2	6,8	- 6,9	5,6	- 5,5	4,8	- 4,9	5,9 ▼	5,6
20 Besterd	6,0	- 6,2	7,6	- 7,7	6,3	- 6,3	6,0	- 5,7	5,5	- 5,1	5,5	- 5,7
21 Gasthuisstraat	6,0 ▲	6,5	7,5 ▲	7,9	6,0 ▲	6,5	5,6	- 5,8	5,5	- 5,6	5,6	- 5,8
22 De Hasselt	5,9	- 5,9	7,4	- 7,3	6,0	- 6,1	5,6	- 5,7	5,6	- 5,5	5,0	- 5,1
23 Het Goirke	5,9	- 6,1	7,5	- 7,6	6,2	- 6,2	5,2	- 5,5	5,2	- 5,5	5,4	- 5,4
24 Groeseind	5,9	- 6,7	7,4	- 7,8	6,2	- 6,5	5,7	- 6,1	5,6	- 5,6	6,0	- 6,3
25 Hoefstraat	6,0	- 6,4	7,4	- 7,7	6,2	- 6,5	5,5	- 5,5	4,8	- 4,5	5,0	- 5,3
26 Koestraat	5,3	- 5,9	7,3	- 7,6	5,6	- 6,1	4,4	- 5,0	3,9	- 4,6	4,8	- 5,1
27 Loven	6,1	- 6,2	7,7	- 7,7	6,4	- 6,5	5,3	- 5,5	5,2	- 4,9	5,4	- 5,1
28 Ind.str. Goirke Kanaaldijk	4,4	- 5,7	7,3	- 7,7	5,4	- 5,9	3,7	- 3,7	5,6	- 5,3	5,2	- 4,9
29 Ind.str. Lovense Kanaaldijk	6,1	- 5,9	7,5	- 7,2	6,3	- 5,8	5,0	- 4,8	6,2	- 6,0	5,2	- 5,0
30 Zorgvlied	6,1	- 6,5	8,0	- 8,1	6,9	- 7,0	6,1	- 6,4	6,8	- 6,8	6,0	- 5,9
31 De Reit	6,7	- 6,5	8,1	- 8,0	6,9	- 6,9	6,5	- 6,5	6,6	- 6,2	5,8	- 6,0
32 Mariaziekenhuis/Vredeburcht	6,1	- 6,7	7,7	- 8,0	6,5	- 7,0	5,4	- 5,5	6,8	- 6,8	6,2	- 5,9
33 Het Zand	5,9	- 5,9	7,3	- 7,4	5,9	- 5,9	6,0	- 6,0	6,5	- 6,2	5,2	- 5,4
34 Wandelbos-noord	5,4	- 5,8	7,1	- 7,2	5,4	- 5,6	6,2	- 6,2	6,4	- 6,2	4,7	- 5,0
36 Wandelbos-zuid	6,7	- 6,7	8,2	- 8,0	6,9	- 6,7	7,7	- 7,5	7,7	- 7,5	6,2	- 6,0
42 Stokhasselt-noord	5,9	- 5,5	7,1	- 6,8	5,4	- 5,2	6,4	- 5,9	6,7	- 6,2	5,1	- 4,7
43 Vlashof	6,1	- 6,6	7,4	- 7,4	5,8	- 6,0	6,7	- 6,6	6,6	- 6,5	5,3	- 5,4
44 De Schans	6,6	- 6,6	7,7	- 7,7	6,3	- 6,4	6,6	- 6,4	6,2	- 6,3	5,6	- 5,9
45 Lijnse Hoek	6,5	- 6,7	7,8	- 7,8	6,4	- 6,4	7,1	- 7,2	7,0	- 6,9	6,1	- 6,1
46 Quirjinstok	6,8	- 7,1	8,0	- 8,1	6,9	- 7,1	6,9	- 6,5	6,9	- 6,6	6,2	- 6,1
47 Stokhasselt-zuid	6,9	- 7,0	8,6	- 8,3	7,0	- 6,8	8,6	- 7,9	5,4 ▲	8,4	6,2	- 6,2
51 Industrierrein Loven	6,9	- 6,3	7,9	- 7,9	7,1	- 6,9	4,4	- 4,8	6,2	- 6,0	5,5	- 5,4
52 Bosscheweg	6,2	- 6,1	7,6	- 7,9	6,8	- 7,0	4,1	- 4,4	7,5	- 7,9	6,1	- 6,0
60 Koningshoeven	6,4	- 5,1	8,0	- 8,2	6,6	- 6,8	2,4	- 2,1	5,8	- 5,9	5,1	- 5,1
61 Groenewoud	6,2	- 6,4	7,5	- 7,5	6,3	- 6,3	5,5	- 5,7	5,9	- 5,6	5,2	- 5,4
63 De Blaak	6,6	- 6,7	8,5	- 8,4	7,5	- 7,4	7,2	- 7,1	6,6	- 6,6	6,1	- 5,9
70 Berkel	7,3	- 7,2	8,4	- 8,4	7,7	- 7,6	6,9	- 6,8	6,3	- 6,6	5,8	- 5,9
71 Enschat	7,8	- 7,5	8,7	- 8,5	7,9	- 7,7	6,6	- 6,7	7,1	- 7,1	6,4	- 6,3
72 Eikenbosch	7,6	- 7,6	8,5	- 8,6	7,7	- 7,7	7,2	- 7,3	6,9	- 7,2	5,9	- 6,2
73 Ruiven	7,6	- 7,4	8,4	- 8,7	7,5	- 7,9	6,5	- 7,2	7,1	- 7,3	5,6	- 6,0
74 Berkelse Akkers	7,6	- 7,1	8,9	- 8,4	8,2	- 7,7	7,0	- 6,8	6,1	- 6,1	6,2	- 6,0
80 Heyhoef	5,8 ▲	6,8	7,5	- 8,0	5,6 ▲	6,6	6,0	- 6,1	5,5	- 6,0	6,2	- 6,3
81 Gesworen Hoek	6,3	- 6,5	7,6	- 7,7	6,4	- 6,5	6,1	- 6,1	5,5	- 5,5	5,1 ▲	5,6
82 Huibeven	6,6	- 6,9	7,9	- 8,1	6,7	- 7,0	6,4	- 6,6	5,8	- 6,0	5,6	- 5,7
83 Heerevelden	6,9	- 6,9	8,1	- 8,0	7,2	- 7,0	6,7	- 7,1	6,4	- 6,6	5,8	- 6,0
84 Campenhoef	7,0	- 6,9	8,0	- 8,2	7,1	- 7,1	6,8	- 6,7	6,6	- 6,3	5,8	- 5,7
85 Tuindorp De Kievit	7,3	- 7,2	8,2	- 8,2	7,4	- 7,3	6,6	- 6,6	6,3	- 6,5	5,9	- 5,8
86 Dongewijk	7,2	- 7,0	8,3	- 8,2	7,4	- 7,1	6,9	- 6,8	5,9	- 5,8	5,8	- 5,8
87 Dalem	7,4 ▼	6,8	8,1	- 8,0	7,4	- 7,1	6,6	- 6,5	6,1	- 6,5	5,7	- 5,7
88 Koolhoven		7,4		8,7		7,9		6,3		6,1		6,9
89 Witbrant	7,9	- 7,5	8,5	- 8,6	7,9	- 7,7	7,7	- 7,4	7,6	- 7,8	7,1 ▼	6,2
90 Udenhout	7,5	- 7,6	8,6	- 8,5	7,9	- 7,8	6,5	- 6,6	6,8	- 6,8	6,1	- 6,3
Totaal Tilburg	6,4 ▲	6,5	7,8 ▲	7,9	6,6 ▲	6,7	6,1	- 6,1	6,0	- 6,0	5,6 ▲	5,7

# Bijlage 5

## Straatnamenregister 1

Op alfabetische volgorde van de straatnaam

Straat	Wijk	Buurt	Straat	Wijk	Buurt
't Buske	90 Udenhout	901	Alphonsusstraat	33 Het Zand	335
't Hoekske	78 Verspr. huizen tnv B-E	781	Alsemhof	34 Wandelbos-noord	342
't Zwaantje	71 Enschoot	711	Altenastraat	12 Jeruzalem	122
't Zwaantje	71 Enschoot	713	Alteveerstraat	89 Witbrant	892
Aa Of Weerij's	63 De Blaak	632	Amarantsstraat	36 Wandelbos-zuid	363
Aalsumstraat	89 Witbrant	892	Ambachtsweg	90 Udenhout	905
Abcoudestraat	89 Witbrant	892	Ambonstraat	27 Loven	275
Abcovenseweg	64 Katsbogten	644	Ambrosiusstraat	33 Het Zand	335
Abdij van Averbodestraat	31 De Reit	313	Amer	63 De Blaak	631
Abdij van Bernestraat	31 De Reit	313	Americastraat	89 Witbrant	892
Abdij van Egmondstraat	31 De Reit	313	Amperestraat	14 Broekhoven	147
Abdij van Lilbosstraat	31 De Reit	313	Amsweerstraat	89 Witbrant	892
Abdij van Oosterhoutstr	31 De Reit	313	Andromedastraat	51 Industrieterrein Loven	511
Abdij van Rijnsburgplein	31 De Reit	313	Anemoon	90 Udenhout	902
Abdij van Thornstraat	31 De Reit	313	Anemoon erf	27 Loven	271
Abdijlaan	71 Enschoot	711	Angelastraat	33 Het Zand	335
Abeelstraat	19 Hagelkruis	192	Anijshof	34 Wandelbos-noord	341
Abel Tasmanstraat	16 Trouwlaan	163	Anke Servaeshof	36 Wandelbos-zuid	362
Abel Tasmanstraat	16 Trouwlaan	164	Ankeveenstraat	89 Witbrant	892
Abraham Kuijperstraat	23 Het Goirke	232	Anna Blamanweg	36 Wandelbos-zuid	362
Abraham Kuijperstraat	23 Het Goirke	238	Anna Paulownahof	15 Oude Dijk	153
Acaciastraat	00 Centrum	5	Anselmusstraat	33 Het Zand	335
Acaciastraat	19 Hagelkruis	195	Antillenplein	23 Het Goirke	236
Academielaan	31 De Reit	314	Antilopenweg	33 Het Zand	331
Academielaan	31 De Reit	315	Antoine Artsplein	30 Zorgvlied	304
Academielaan	31 De Reit	316	Anton van Duinkerkenlaan	72 Eikenbosch	721
Academielaan	31 De Reit	317	Antonie van Diemenstraat	11 Armhoef	111
Academielaan	31 De Reit	318	Antonius Struijckenstr	33 Het Zand	334
Academielaan	31 De Reit	319	Antoniusstraat	00 Centrum	1
Achter de Heuvel	10 Tivoli	101	Antony Moddermanstraat	33 Het Zand	334
Achthoevenstraat	90 Udenhout	904	Antony van Dijklaan	72 Eikenbosch	721
Adelaarshorst	33 Het Zand	331	Antoon Coolenlaan	36 Wandelbos-zuid	362
Adriaan Kluitstraat	29 Ind.str.Lovense Kanaaldijk	292	Antoon van Rijenplein	14 Broekhoven	149
Adriaan van Ostadelaan	72 Eikenbosch	721	Apennijnenweg	61 Groenewoud	611
Afrikaanderstraat	17 Korvel	170	Aphroditestraat	40 Industrieterrein Vossenbergh	402
Akkerdistel	90 Udenhout	902	Apollonstraat	40 Industrieterrein Vossenbergh	402
Akkerstraat	17 Korvel	175	Arcenstraat	89 Witbrant	892
Akkerstraat	18 Rooi Harten	182	Ardennenlaan	61 Groenewoud	612
Akkerstraat	18 Rooi Harten	183	Ardennenweide	61 Groenewoud	612
Akkerstraat	90 Udenhout	901	Arendlaan	61 Groenewoud	616
Akkerweg	70 Berkel	701	Arendlaan	61 Groenewoud	619
Akkerweg	74 Berkelse Akkers	741	Arendplein	61 Groenewoud	619
Akkumsstraat	89 Witbrant	892	Arent v 's-Gravesandestr	21 Gasthuisstraat	211
Albardastraat	33 Het Zand	338	Aresstraat	40 Industrieterrein Vossenbergh	403
Alberdingk Thijmstraat	17 Korvel	173	Arke Noestraat	21 Gasthuisstraat	218
Albert Baestenstraat	22 De Hasselt	221	Armhoefstraat	11 Armhoef	111
Albert Kleijnstraat	25 Hoefstraat	257	Artemisstraat	33 Het Zand	331
Albertus Magnusstraat	33 Het Zand	335	Arthur van Schendelpark	36 Wandelbos-zuid	362
Albionstraat	40 Industrieterrein Vossenbergh	401	Arubastraat	23 Het Goirke	236
Aletta Jacobsweg	64 Katsbogten	642	Asperenstraat	89 Witbrant	892
Alexanderstraat	00 Centrum	3	Atelierstraat	20 Besterd	204
Alleenhouderstraat	21 Gasthuisstraat	211	Atelierstraat	20 Besterd	207
Alleenhouderstraat	21 Gasthuisstraat	218	Athanasiusstraat	33 Het Zand	335
Alleenhouderstraat	32 Mariaziekenhuis/Vredeburcht	323	Athenastraat	40 Industrieterrein Vossenbergh	404
Alpenlaan	61 Groenewoud	612	Atjehstraat	27 Loven	275
Alpenpas	61 Groenewoud	612	Atlasstraat	40 Industrieterrein Vossenbergh	404
Alpenweide	61 Groenewoud	612	Augustinusstraat	33 Het Zand	335
Alpenwoud	61 Groenewoud	612	Auteurslaan	36 Wandelbos-zuid	362

Straat	Wijk	Buurt	Straat	Wijk	Buurt
Avenhornstraat	89 Witbrant	892	Bemmelstraat	81 Gesworen Hoek	813
Averkampstraat	46 Quirijnstok	462	Benatzkystraat	44 De Schans	443
Azuurweg	34 Wandelbos-noord	344	Benatzkystraat	44 De Schans	446
Baanderheerstraat	14 Broekhoven	143	Bendastraat	45 Lijnse Hoek	451
Baardwijkstraat	81 Gesworen Hoek	812	Benedictusstraat	33 Het Zand	332
Baarshof	61 Groenewoud	615	Beneluxlaan	33 Het Zand	331
Bachlaan	45 Lijnse Hoek	452	Beneluxlaan	33 Het Zand	333
Bacseweg	64 Katsbogten	644	Beneluxlaan	33 Het Zand	334
Baden Powelllaan	33 Het Zand	331	Bennebroekstraat	81 Gesworen Hoek	811
Baden Powelllaan	33 Het Zand	333	Benthuisenstraat	81 Gesworen Hoek	811
Baden Powelllaan	34 Wandelbos-noord	343	Bereklaauw	90 Udenhout	902
Baden Powelllaan	34 Wandelbos-noord	344	Bergeijkstraat	81 Gesworen Hoek	813
Baden Powelllaan	36 Wandelbos-zuid	362	Berglandweg	61 Groenewoud	612
Baden Powelllaan	36 Wandelbos-zuid	363	Berglandweg	61 Groenewoud	615
Baflostraat	81 Gesworen Hoek	813	Berkdijksestraat	17 Korvel	172
Baflostraat	81 Gesworen Hoek	816	Berkdijksestraat	17 Korvel	173
Bakertand	64 Katsbogten	644	Berkelseweg	70 Berkel	701
Bakkumsingel	81 Gesworen Hoek	814	Berkelseweg	73 Ruiven	731
Bakkumstraat	81 Gesworen Hoek	814	Berkelseweg	74 Berkelse Akkers	741
Baksenbosch	90 Udenhout	904	Berkelseweg	78 Verspr. huizen tnv B-E	781
Balistraat	27 Loven	275	Berkelseweg	90 Udenhout	901
Bankastraat	27 Loven	275	Berkengaarde	70 Berkel	701
Banningstraat	17 Korvel	173	Berkenrodelaan	81 Gesworen Hoek	812
Barendrechtstraat	81 Gesworen Hoek	811	Berkenrodelaan	81 Gesworen Hoek	814
Barkstraat	10 Tivoli	107	Berkenrodelaan	81 Gesworen Hoek	815
Barneveldstraat	81 Gesworen Hoek	816	Berkenrodepark	81 Gesworen Hoek	812
Baron van Lamsweerdelaan	30 Zorgvlied	304	Berkhoek	99 Verspr.huizen bij Udenhout	991
Baroniebaan	30 Zorgvlied	301	Berkhof	74 Berkelse Akkers	741
Baroniebaan	63 De Blaak	634	Berkvelt	90 Udenhout	904
Bart van Peltplein	24 Groeseind	243	Berlaghof	21 Gasthuisstraat	213
Bartokstraat	43 Vlashof	431	Bernagiestraat	30 Zorgvlied	302
Basiliusstraat	33 Het Zand	335	Bernard Loderstraat	33 Het Zand	334
Bataviaplein	27 Loven	275	Bernardusplein	33 Het Zand	332
Bataviastraat	27 Loven	275	Bernardusplein	33 Het Zand	335
Batenburglaan	81 Gesworen Hoek	811	Besoijenstraat	81 Gesworen Hoek	812
Batenburglaan	81 Gesworen Hoek	812	Besterdplein	20 Besterd	205
Batenburglaan	81 Gesworen Hoek	813	Besterdplein	26 Koestraat	261
Bavelpark	81 Gesworen Hoek	814	Besterdring	20 Besterd	205
Bazielkruidhof	34 Wandelbos-noord	343	Besterdring	26 Koestraat	261
Beatrixhof	22 De Hasselt	222	Besterdring	26 Koestraat	264
Bedastraat	33 Het Zand	335	Betuwestraat	12 Jeruzalem	121
Beeklaan	63 De Blaak	631	Betuwestraat	12 Jeruzalem	122
Beeklaan	63 De Blaak	632	Beukendreef	71 Enschoot	713
Beelaarts v Bloklandstr	31 De Reit	317	Beukendreef	72 Eikenbosch	721
Beelaarts v Bloklandstr	33 Het Zand	339	Beukenlaan	90 Udenhout	901
Beemd	90 Udenhout	904	Beukenstraat	19 Hagelkruis	191
Beemsterstraat	12 Jeruzalem	121	Beukenstraat	19 Hagelkruis	192
Beertastraat	81 Gesworen Hoek	816	Beuningenstraat	81 Gesworen Hoek	815
Beethovenlaan	43 Vlashof	432	Beusichemstraat	81 Gesworen Hoek	816
Beethovenlaan	43 Vlashof	434	Bierlietplein	81 Gesworen Hoek	811
Beethovenlaan	44 De Schans	443	Biesboschstraat	12 Jeruzalem	122
Beethovenlaan	44 De Schans	446	Bieslookweg	34 Wandelbos-noord	341
Beilenstraat	81 Gesworen Hoek	813	Biezenloop	63 De Blaak	632
Beilerstroom	63 De Blaak	631	Biggekerkestraat	81 Gesworen Hoek	814
Belfeldstraat	81 Gesworen Hoek	814	Bijsterveldenlaan	81 Gesworen Hoek	817
Bellarminostraat	33 Het Zand	335	Bijsterveldenlaan	85 Tuindorp De Kievit	851
Belle van Zuylenstraat	64 Katsbogten	642	Bijsterveldenlaan	85 Tuindorp De Kievit	852
Bellinistraat	42 Stokhasselt-noord	426	Bijsterveldenlaan	85 Tuindorp De Kievit	855

Straat	Wijk	Buurt	Straat	Wijk	Buurt
Bijsterveldenlaan	85 Tuindorp De Kievit	856	Boomgaardstraat	90 Udenhout	901
Bijsterveldenlaan	85 Tuindorp De Kievit	857	Boomkampstraat	25 Hoefstraat	258
Bilderdijkstraat	17 Korvel	173	Boomstraat	00 Centrum	5
Billitonstraat	27 Loven	275	Boomstraat	19 Hagelkruis	191
Bilzenkruidhof	34 Wandelbos-noord	343	Boomstraat	19 Hagelkruis	193
Bingelradestraat	81 Gesworen Hoek	816	Boomstraat	19 Hagelkruis	195
Biss de Bergaignestraat	25 Hoefstraat	254	Borculolaan	81 Gesworen Hoek	814
Biss van de Venstraat	25 Hoefstraat	252	Borculolaan	81 Gesworen Hoek	815
Biss van de Venstraat	25 Hoefstraat	253	Borculolaan	81 Gesworen Hoek	816
Bisschop Aelenstraat	23 Het Goirke	237	Borgharenparklaan	81 Gesworen Hoek	815
Bisschop Aelenstraat	23 Het Goirke	238	Borgharensingel	81 Gesworen Hoek	815
Bisschop Aelenstraat	25 Hoefstraat	254	Borneostraat	27 Loven	275
Bisschop Aelenstraat	25 Hoefstraat	255	Borodinsstraat	44 De Schans	441
Bisschop Bekkerslaan	23 Het Goirke	231	Borselestraat	81 Gesworen Hoek	812
Bisschop Bekkerslaan	23 Het Goirke	232	Bos en Beemdweg	49 Buitengebied Noord-West	491
Bisschop Bekkerslaan	23 Het Goirke	233	Bosbouwstraat	61 Groenewoud	614
Bisschop Crabbeelsstraat	25 Hoefstraat	254	Boskoopstraat	81 Gesworen Hoek	815
Bisschop Janssensstraat	25 Hoefstraat	254	Bosscheweg	29 Ind.str.Lovense Kanaaldijk	293
Bisschop Masiusstraat	23 Het Goirke	238	Boscheweg	29 Ind.str.Lovense Kanaaldijk	295
Bisschop Masiusstraat	25 Hoefstraat	254	Boscheweg	51 Industrierrein Loven	511
Bisschop Metziusstraat	25 Hoefstraat	252	Boscheweg	52 Boscheweg	521
Bisschop Metziusstraat	25 Hoefstraat	253	Boscheweg	71 Enschoot	712
Bisschop Ophoviusstraat	25 Hoefstraat	253	Boscheweg	71 Enschoot	713
Bisschop Ophoviusstraat	25 Hoefstraat	254	Boscheweg	71 Enschoot	714
Bisschop Sonniusstraat	20 Besterd	205	Boscheweg	73 Ruiven	731
Bisschop Sonniusstraat	25 Hoefstraat	252	Bosstraat	90 Udenhout	901
Bisschop Sonniusstraat	26 Koestraat	264	Botenberg	40 Industrierrein Vossenber	402
Bisschop van Zoesstraat	23 Het Goirke	238	Boterbloem	90 Udenhout	902
Bisschop van Zoesstraat	25 Hoefstraat	254	Boxmeersingel	81 Gesworen Hoek	814
Bisschop Zwijzenstraat	14 Broekhoven	141	Boxmeerstraat	81 Gesworen Hoek	814
Bisschop Zwijzenstraat	14 Broekhoven	145	Brabantsehoek	90 Udenhout	905
Bisschop Zwijzenstraat	15 Oude Dijk	153	Brabantsehoek	99 Verspr.huizen bij Udenhout	991
Bisschop Zwijzenstraat	16 Trouwlaan	167	Brahmsstraat	44 De Schans	446
Bizetplantsoen	47 Stokhasselt-zuid	471	Brakman	40 Industrierrein Vossenber	402
Bladelstraat	81 Gesworen Hoek	817	Brasemstraat	61 Groenewoud	614
Blaricumparklaan	81 Gesworen Hoek	815	Brasemstraat	61 Groenewoud	615
Blaricumsingel	81 Gesworen Hoek	815	Bredaseweg	18 Rooi Harten	181
Blazoenstraat	14 Broekhoven	143	Bredaseweg	18 Rooi Harten	182
Blesterd	90 Udenhout	904	Bredaseweg	18 Rooi Harten	183
Bleukweg	69 Buitengebied Zuid-West	691	Bredaseweg	19 Hagelkruis	191
Bloemendaalstraat	81 Gesworen Hoek	814	Bredaseweg	19 Hagelkruis	192
Bloemfonteinstraat	17 Korvel	179	Bredaseweg	19 Hagelkruis	195
Bloemisterijstraat	61 Groenewoud	611	Bredaseweg	30 Zorgvlied	301
Bochtakker	70 Berkel	701	Bredaseweg	30 Zorgvlied	302
Bodegravenstraat	81 Gesworen Hoek	816	Bredaseweg	31 De Reit	312
Bodehof	00 Centrum	1	Bredaseweg	31 De Reit	316
Boekelstraat	81 Gesworen Hoek	812	Bredaseweg	31 De Reit	318
Boekweitstraat	17 Korvel	175	Bredaseweg	31 De Reit	319
Boerhaavestraat	10 Tivoli	103	Bredaseweg	35 De Oude Warande	351
Boerhaavestraat	10 Tivoli	104	Bredaseweg	63 De Blaak	634
Bokhamerstraat	32 Mariaziekenhuis/Vredeburcht	323	Bredaseweg	69 Buitengebied Zuid-West	691
Boksdoornerf	19 Hagelkruis	192	Bredaseweg	69 Buitengebied Zuid-West	692
Boksdoornerf	19 Hagelkruis	193	Bredaseweg	88 Koolhoven	885
Bolakker	74 Berkelse Akkers	741	Bredaseweg	89 Witbrant	893
Bolswardstraat	81 Gesworen Hoek	816	Brem	78 Verspr. huizen tnv B-E	781
Bonaireplein	23 Het Goirke	236	Bremakker	70 Berkel	701
Boogschutterstraat	50 Industrierrein Oost	502	Breskensstraat	81 Gesworen Hoek	812
Boomgaard	22 De Hasselt	221	Breukelenstraat	81 Gesworen Hoek	813

Straat	Wijk	Buurt	Straat	Wijk	Buurt
Brittendreef	46 Quirijnstok	466	Busselakker	74 Berkelse Akkers	741
Brittendreef	46 Quirijnstok	468	Buurmalsenlaan	81 Gesworen Hoek	813
Broekhovenseweg	14 Broekhoven	143	Buurmalsenlaan	81 Gesworen Hoek	815
Broekhovenseweg	14 Broekhoven	144	Buurmalsenplein	81 Gesworen Hoek	813
Broekhovenseweg	14 Broekhoven	145	Buxusplaats	19 Hagelkruis	193
Broekhovenseweg	14 Broekhoven	146	Buys-Ballotstraat	17 Korvel	177
Broekhovenseweg	16 Trouwlaan	167	Calandhof	17 Korvel	176
Broekhovenseweg	61 Groenewoud	616	Caledoniastraat	40 Industrierrein Vossenbergh	401
Broekhovenseweg	61 Groenewoud	617	Calfvense Bosloop	63 De Blaak	632
Broekhovenseweg	61 Groenewoud	618	Caloriestraat	20 Besterd	203
Broekhuizenstraat	81 Gesworen Hoek	814	Campenhoefdreef	84 Campenhoef	843
Broekstraat	53 Moerenburg	531	Cannabichstraat	45 Lijnse Hoek	451
Broerestraat	20 Besterd	202	Capucijnenstraat	17 Korvel	171
Brommastraat	33 Het Zand	333	Capucijnenstraat	17 Korvel	175
Brouwershavenstraat	81 Gesworen Hoek	814	Carre	10 Tivoli	104
Brucknerlaan	44 De Schans	445	Caspar Houbenstraat	12 Jeruzalem	121
Brucknerlaan	44 De Schans	446	Caspar Houbenstraat	12 Jeruzalem	122
Bruggenrijt	63 De Blaak	632	Casparstraat	40 Industrierrein Vossenbergh	405
Brugstraat	32 Mariaziekenhuis/Vredeburcht	321	Catamaranstraat	10 Tivoli	106
Brugstraat	32 Mariaziekenhuis/Vredeburcht	324	Catamaranstraat	10 Tivoli	108
Bruijellestraat	41 Industrierrein Kraaiven	414	Catherinedreef	22 De Hasselt	229
Bruinissestraat	81 Gesworen Hoek	813	Cavaleriestraat	10 Tivoli	108
Brummenweg	81 Gesworen Hoek	811	Cederstraat	31 De Reit	318
Brunostraat	33 Het Zand	332	Celebesstraat	27 Loven	275
Buitenstraat	20 Besterd	201	Cenakel	61 Groenewoud	610
Bukskinstraat	22 De Hasselt	228	Centaurusweg	50 Industrierrein Oost	501
Bukskinstraat	23 Het Goirke	235	Ceramstraat	29 Ind.str.Lovense Kanaaldijk	293
Bundersestraat	48 Buitengebied Noord-Oost	481	Ceramstraat	29 Ind.str.Lovense Kanaaldijk	294
Bunnikstraat	81 Gesworen Hoek	816	Charles Stulemeijerweg	62 Het Laar	621
Bunschotenstraat	81 Gesworen Hoek	813	Cheviotstraat	22 De Hasselt	227
Buntacker	90 Udenhout	904	Cheviotstraat	22 De Hasselt	229
Burchtstraat	14 Broekhoven	143	Chopinstraat	45 Lijnse Hoek	451
Burg Bar v V Voorstwg	82 Huibeven	825	Christiaan Eykmanlaan	73 Ruiven	731
Burg Beckersstraat	30 Zorgvlied	303	Christiaan Huijgensstr	17 Korvel	177
Burg Brendersstraat	70 Berkel	701	Christinahof	22 De Hasselt	222
Burg Jansenstraat	30 Zorgvlied	302	Churchillaan	17 Korvel	172
Burg Jansenstraat	30 Zorgvlied	303	Churchillplein	17 Korvel	172
Burg Mutsaersstraat	30 Zorgvlied	303	Cinnaberhof	34 Wandelbos-noord	344
Burg Rouppe vd Voortln	71 Enschoot	713	Clara Zetkinweg	64 Katsbogten	642
Burg Storimanslaan	71 Enschoot	713	Clarastraat	33 Het Zand	335
Burg van de Mortelplein	30 Zorgvlied	303	Clasinadreef	22 De Hasselt	229
Burg van de Mortelplein	30 Zorgvlied	304	Clercxstraat	00 Centrum	3
Burg van de Mortelstraat	30 Zorgvlied	303	Clercxstraat	10 Tivoli	108
Burg Van Meursstraat	30 Zorgvlied	302	Coba Pulskenlaan	17 Korvel	172
Burg Vissersstraat	30 Zorgvlied	302	Coba Ritsemastraat	18 Rooi Harten	181
Burg Vissersstraat	30 Zorgvlied	303	Colijnstraat	33 Het Zand	338
Burg Vonk de Bothstraat	30 Zorgvlied	303	Columbusplein	16 Trouwlaan	164
Burgemeester Adamslaan	71 Enschoot	713	Commelinplein	25 Hoefstraat	259
Burgemeester Bechtweg	48 Buitengebied Noord-Oost	481	Componistenlaan	42 Stokhasselt-noord	422
Burgemeester Brokxlaan	21 Gasthuisstraat	216	Componistenlaan	42 Stokhasselt-noord	423
Burgemeester Damsstraat	30 Zorgvlied	302	Componistenlaan	42 Stokhasselt-noord	424
Burgemeester Damsstraat	30 Zorgvlied	303	Condorstraat	61 Groenewoud	617
Burgemeester Panislaan	71 Enschoot	713	Condorstraat	61 Groenewoud	619
Burgemeester Rauppstraat	30 Zorgvlied	302	Conradhof	17 Korvel	176
Burgemeester Rauppstraat	30 Zorgvlied	303	Conservatoriumlaan	31 De Reit	314
Burgemeester Suijsstraat	30 Zorgvlied	302	Conservatoriumlaan	31 De Reit	315
Burgemeester Vugslaan	71 Enschoot	713	Conservatoriumlaan	31 De Reit	316
Burgerijpad	00 Centrum	6	Constant van Wessemhof	36 Wandelbos-zuid	362



Straat	Wijk	Buurt	Straat	Wijk	Buurt
Cor Wortelstraat	17 Korvel	172	De Ruijterstraat	16 Trouwlaan	163
Corduwenerstraat	46 Quirijnstok	462	De Ruiter	74 Berkelse Akkers	741
Corellisingel	71 Enschoot	713	De Savornin Lohmanstraat	33 Het Zand	338
Corellistraat	42 Stokhasselt-noord	424	De Schans	44 De Schans	442
Corn Speelmanstraat	11 Armhoef	111	De Schans	44 De Schans	443
Cornelis Danckertsstraat	21 Gasthuisstraat	211	De Schans	44 De Schans	444
Cornelis de Vriendtstr	21 Gasthuisstraat	211	De Schelf	74 Berkelse Akkers	741
Cornelis Drebbeelstraat	17 Korvel	177	De Wanmolen	74 Berkelse Akkers	741
Cornelis van Uitgeeststr	17 Korvel	177	De Wouwerd	90 Udenhout	901
Cornelis Wittestraat	32 Mariaziekenhuis/Vredeburcht	323	De Zicht	74 Berkelse Akkers	741
Cornelstraat	31 De Reit	319	Debijestraat	17 Korvel	177
Coromandelstraat	31 De Reit	318	Debusylaan	47 Stokhasselt-zuid	471
Cort van der Lindenstr	33 Het Zand	338	Deeststraat	82 Huibeven	823
Craenweide	71 Enschoot	711	Deilstraat	82 Huibeven	826
Cramerstraat	45 Lijnse Hoek	451	Deinumstraat	82 Huibeven	823
Croydonstraat	33 Het Zand	333	Deken Botsstraat	23 Het Goirke	238
Cuneratorenstraat	31 De Reit	313	Deken Sandersstraat	23 Het Goirke	238
Curacaostraat	23 Het Goirke	236	Deldenstraat	82 Huibeven	824
Curlingstraat	62 Het Laar	622	Delfgauwstraat	82 Huibeven	825
Cypresstraat	19 Hagelkruis	192	Delfshavenstraat	82 Huibeven	826
d' Hamalestraat	14 Broekhoven	142	Delmerweg	31 De Reit	312
Da Costastraat	17 Korvel	173	Deltalaan	63 De Blaak	633
Daendelsstraat	11 Armhoef	111	Den Del	90 Udenhout	904
Dalemdreef	87 Dalem	878	Den Haenstraat	16 Trouwlaan	163
Dalempromenade	87 Dalem	878	Den Herd	74 Berkelse Akkers	741
Dalenstraat	82 Huibeven	825	Denekampstraat	82 Huibeven	826
Dalfsenlaan	82 Huibeven	824	Dennenstraat	19 Hagelkruis	191
Dalfsenlaan	82 Huibeven	826	Dessinateurplein	22 De Hasselt	226
Daltonerf	26 Koestraat	261	Dessinateurstraat	22 De Hasselt	226
Damsstraat	00 Centrum	2	Deurnehof	82 Huibeven	825
Damwoudestraat	82 Huibeven	824	Deursenstraat	82 Huibeven	826
Danie Theronstraat	17 Korvel	178	Dianapad	33 Het Zand	332
Daniel de Brouwerstraat	69 Buitengebied Zuid-West	691	Didamstraat	82 Huibeven	826
Daniel Jos Jittastraat	33 Het Zand	334	Diederikdreef	22 De Hasselt	229
Dapperstraat	25 Hoefstraat	251	Diederikdreef	23 Het Goirke	233
Dapperstraat	25 Hoefstraat	259	Diepenbrocklaan	46 Quirijnstok	464
De Armhoef	90 Udenhout	901	Diepenstraat	17 Korvel	174
de Blommers	88 Koolhoven	885	Diepenstraat	17 Korvel	175
De Dissel	74 Berkelse Akkers	741	Diepenstraat	18 Rooi Harten	181
De Dorsvlegel	74 Berkelse Akkers	741	Diepenstraat	18 Rooi Harten	182
De Egge	74 Berkelse Akkers	741	Diepenveenstraat	82 Huibeven	825
De Fallastraat	44 De Schans	441	Dieverstraat	82 Huibeven	825
De Hemeltjens	78 Verspr. huizen tnv B-E	781	Dieze	63 De Blaak	632
De Kouwenberg	48 Buitengebied Noord-Oost	481	Dijkshornhof	82 Huibeven	826
De Kraan	71 Enschoot	711	Dijksterhuisstraat	29 Ind.str.Lovense Kanaaldijk	293
De Kraan	77 Verspr. huizen twv B-E	771	Dillenburglaan	22 De Hasselt	223
De Kraan	78 Verspr. huizen tnv B-E	781	Dillenburglaan	22 De Hasselt	224
De Kroonstraat	41 Industrieterrein Kraaiven	412	Dillepad	34 Wandelbos-noord	347
De Meenthe	46 Quirijnstok	461	Dintel	63 De Blaak	632
De Nobelstraat	46 Quirijnstok	461	Dinxperlolaan	82 Huibeven	822
De Ploegschaar	74 Berkelse Akkers	741	Dinxperlolaan	82 Huibeven	824
De Posthoornstraat	41 Industrieterrein Kraaiven	411	Dionisius Koolenlaan	33 Het Zand	339
De Posthoornstraat	41 Industrieterrein Kraaiven	412	Dionysiusstraat	19 Hagelkruis	195
De Regenboogstraat	19 Hagelkruis	191	Dirigentenlaan	42 Stokhasselt-noord	424
De Regenboogstraat	19 Hagelkruis	192	Dirigentenlaan	42 Stokhasselt-noord	426
De Riemerstraat	25 Hoefstraat	258	Dirk Fockstraat	33 Het Zand	338
De Rosmolen	74 Berkelse Akkers	741	Dirkslandstraat	82 Huibeven	824
De Ruijterstraat	16 Trouwlaan	162	Dishoekhof	82 Huibeven	825

Straat	Wijk	Buurt	Straat	Wijk	Buurt
Distelbergstraat	82 Huibeven	825	Dr. Hub van Doorneweg	62 Het Laar	621
Djatistraat	31 De Reit	318	Dr. Leijdsstraat	16 Trouwlaan	161
Docklands	64 Katsbogten	643	Dr. Lovinksstraat	61 Groenewoud	614
Doctor Nuijensstraat	25 Hoefstraat	251	Dr. Mollerstraat	20 Besterd	202
Doctor Nuijensstraat	25 Hoefstraat	256	Dr. Nolensstraat	21 Gasthuisstraat	215
Doelenstraat	14 Broekhoven	141	Dr. Nolensstraat	23 Het Goirke	232
Doenradestraat	82 Huibeven	822	Dr. P van Hoekstraat	61 Groenewoud	614
Doesburgstraat	82 Huibeven	822	Dr. Paul Janssenweg	62 Het Laar	621
Doesburgstraat	82 Huibeven	824	Dr. Schaepmanstraat	71 Enschoot	711
Doesburgstraat	82 Huibeven	826	Dr. Titus Brandsmaplein	17 Korvel	172
Dokkumstraat	82 Huibeven	825	Dr. Willem Dreeshof	15 Oude Dijk	151
Dokter Lobachlaan	73 Ruiven	731	Dragonstraat	34 Wandelbos-noord	343
Dokter Tombrocklaan	73 Ruiven	731	Drapenierstraat	22 De Hasselt	227
Dollard	63 De Blaak	634	Drechterlandstraat	82 Huibeven	824
Dolomietenlaan	61 Groenewoud	612	Dreischorstraat	82 Huibeven	824
Dolomietenweide	61 Groenewoud	612	Dreischorstraat	82 Huibeven	826
Dom S Dubuissonstraat	70 Berkel	701	Dresdenstraat	46 Quirijnstok	464
Domburgsingel	82 Huibeven	824	Dreumellaan	82 Huibeven	822
Domein	22 De Hasselt	221	Dreumellaan	82 Huibeven	826
Dominicusstraat	33 Het Zand	332	Driebergenstraat	82 Huibeven	826
Dommel	63 De Blaak	632	Driehuisendijk	61 Groenewoud	610
Dommelrodehof	90 Udenhout	904	Drielstraat	82 Huibeven	826
Domtorenstraat	31 De Reit	313	Drieshof	90 Udenhout	901
Don Boscostraat	33 Het Zand	335	Drijfjachtpad	33 Het Zand	331
Don Sartostaat	61 Groenewoud	614	Drijverstraat	33 Het Zand	332
Don Sartostaat	61 Groenewoud	615	Drimmenstraat	82 Huibeven	825
Donatusstraat	70 Berkel	701	Drongelenhof	82 Huibeven	826
Dongensekanaaldijk	40 Industrieterrein Vossenber	401	Dronrijphof	82 Huibeven	825
Dongensekanaaldijk	40 Industrieterrein Vossenber	406	Drontenhof	82 Huibeven	826
Dongensekanaaldijk	85 Tuindorp De Kievit	857	Droogdokkeneiland	64 Katsbogten	643
Dongensekanaaldijk	85 Tuindorp De Kievit	858	Drossaard van Weseperstr	30 Zorgvlied	303
Dongenseweg	40 Industrieterrein Vossenber	401	Drossaard vd Willigenhof	30 Zorgvlied	303
Dongenseweg	40 Industrieterrein Vossenber	402	Drunenstraat	82 Huibeven	825
Dongenseweg	40 Industrieterrein Vossenber	403	Ds. Kopsstraat	61 Groenewoud	614
Dongenseweg	40 Industrieterrein Vossenber	404	Dubbeldamstraat	82 Huibeven	822
Dongenseweg	49 Buitengebied Noord-West	491	Dubbeldamstraat	82 Huibeven	826
Dongepad	63 De Blaak	632	Dudokhof	21 Gasthuisstraat	211
Dongewijkdreef	86 Dongewijk	863	Dudokhof	21 Gasthuisstraat	215
Donzettistraat	42 Stokhasselt-noord	422	Duifstraat	61 Groenewoud	616
Donkhof	82 Huibeven	825	Duifstraat	61 Groenewoud	619
Doornbossestraat	11 Armhoef	111	Duijnsbergseweg	40 Industrieterrein Vossenber	402
Doornsingel	82 Huibeven	824	Duiventoren	22 De Hasselt	221
Dorenweg	64 Katsbogten	644	Duizelstraat	82 Huibeven	823
Dorthstraat	82 Huibeven	825	Duizendblad	90 Udenhout	902
Dostalstraat	43 Vlashof	432	Dunantstraat	10 Tivoli	101
Dostalstraat	43 Vlashof	434	Dunantstraat	10 Tivoli	102
Dostalstraat	44 De Schans	443	Duncanhof	51 Industrieterrein Loven	511
Dovenetel	90 Udenhout	902	Durendaelweg	70 Berkel	701
Dovenetelhof	34 Wandelbos-noord	343	Durendaelweg	72 Eikenbosch	721
Dr Ahaushof	32 Mariaziekenhuis/Vredeburcht	323	Durendaelweg	74 Berkelse Akkers	741
Dr. Ahausstraat	32 Mariaziekenhuis/Vredeburcht	322	Durendaelweg	78 Verspr. huizen tnv B-E	781
Dr. Ahausstraat	32 Mariaziekenhuis/Vredeburcht	323	Dussestraat	45 Lijnse Hoek	452
Dr. Anton Philipsweg	62 Het Laar	621	Dussenpad	63 De Blaak	632
Dr. Ariensstraat	20 Besterd	201	Duurswoudelaan	82 Huibeven	823
Dr. Ariensstraat	71 Enschoot	711	Duurswoudelaan	82 Huibeven	824
Dr. Cuijpershof	21 Gasthuisstraat	211	Dwingeloostraat	82 Huibeven	826
Dr. Deelenlaan	32 Mariaziekenhuis/Vredeburcht	321	Eben-Haezer	72 Eikenbosch	721
Dr. Eigenraamstraat	32 Mariaziekenhuis/Vredeburcht	321	Eccardsstraat	45 Lijnse Hoek	452

Straat	Wijk	Buurt	Straat	Wijk	Buurt
Economenlaan	31 De Reit	312	Europalaan	33 Het Zand	331
Edisonlaan	14 Broekhoven	145	Europalaan	33 Het Zand	333
Edisonlaan	14 Broekhoven	146	Everard van Reijdsstraat	29 Ind.str.Lovense Kanaaldijk	292
Edisonlaan	14 Broekhoven	147	Everjachtstraat	33 Het Zand	331
Edmond Meeliserf	22 De Hasselt	220	Ezelvense Akkers	61 Groenewoud	611
Edmond Meeliserf	22 De Hasselt	229	Fabriekstraat	00 Centrum	5
Edmond Meeliserf	23 Het Goirke	233	Fabriekstraat	00 Centrum	6
Eduard Meijerslaan	33 Het Zand	334	Fatimastraat	13 Hoevenseweg	131
Eekhoffstraat	25 Hoefstraat	257	Fatimastraat	14 Broekhoven	149
Eekhoornpad	69 Buitengebied Zuid-West	691	Fazantenjachtstraat	33 Het Zand	331
Eendenjachtstraat	33 Het Zand	331	Fazantlaan	90 Udenhout	901
Eginhardstraat	29 Ind.str.Lovense Kanaaldijk	293	Felixhof	90 Udenhout	901
Eikenbosch	71 Enschoot	711	Ferdinand Bolstraat	17 Korvel	174
Eikenbosch	72 Eikenbosch	721	Finantien	48 Buitengebied Noord-Oost	481
Eikenboschweg	70 Berkel	701	Findelstraat	33 Het Zand	334
Eikenlaan	90 Udenhout	901	Flaassendijk	85 Tuindorp De Kievit	859
Eikstraat	19 Hagelkruis	191	Flanelstraat	23 Het Goirke	235
Eilenbergstraat	44 De Schans	443	Flemingsstraat	10 Tivoli	102
Eilenbergstraat	44 De Schans	444	Floresstraat	29 Ind.str.Lovense Kanaaldijk	294
Eilenbergstraat	44 De Schans	446	Fokkerhof	17 Korvel	176
Eindhovenseweg	79 Verspr. huizen tzv B-E	792	Forelstraat	61 Groenewoud	615
Eisenhowerstraat	17 Korvel	172	Fornebustraat	33 Het Zand	333
Eisingahof	17 Korvel	176	Franciscusstraat	33 Het Zand	332
Ekkersrijt	63 De Blaak	632	Frankenlaan	30 Zorgvlied	301
Eksterdreef	33 Het Zand	336	Frans de Basstraat	29 Ind.str.Lovense Kanaaldijk	292
Elandsgang	33 Het Zand	332	Frans Erensstraat	36 Wandelbos-zuid	362
Elgarstraat	43 Vlashof	431	Frans Halsstraat	17 Korvel	174
Ellen Pankhurststraat	64 Katsbogten	642	Frans Mannaertsstraat	28 Ind.str.Goirke Kanaaldijk	283
Elstar	77 Verspr. huizen twv B-E	771	Frans Siemperpad	32 Mariaziekenhuis/Vredeburcht	322
Elzenhof	19 Hagelkruis	195	Franz Lisztstraat	43 Vlashof	434
Elzenstraat	00 Centrum	5	Frater Mattheushof	17 Korvel	175
Elzenstraat	19 Hagelkruis	193	Frater Paulussehof	00 Centrum	5
Elzenstraat	19 Hagelkruis	195	Frater Paulussehof	00 Centrum	6
Emma Goldmanweg	64 Katsbogten	642	Frater Romboutshof	00 Centrum	5
Emmapassage	00 Centrum	3	Fraterstraat	21 Gasthuisstraat	216
Emmastraat	00 Centrum	3	Frederik van Eedenstraat	17 Korvel	173
Energieplein	20 Besterd	203	Friezenlaan	30 Zorgvlied	301
Energieweg	90 Udenhout	905	Frits Zemikelaan	73 Ruiven	731
Engbeek	63 De Blaak	632	Gaasterlandstraat	12 Jeruzalem	122
Enschotsebaan	71 Enschoot	712	Gabardinestraat	22 De Hasselt	227
Enschotsebaan	77 Verspr. huizen twv B-E	771	Gageldonk	90 Udenhout	904
Enschotsestraat	27 Loven	271	Galderstraat	82 Huibeven	822
Enschotsestraat	27 Loven	272	Galjoenstraat	10 Tivoli	106
Enschotsestraat	27 Loven	275	Galjoenstraat	10 Tivoli	107
Enschotsestraat	27 Loven	276	Ganzerikhof	34 Wandelbos-noord	341
Enschotsestraat	29 Ind.str.Lovense Kanaaldijk	293	Gardenenstraat	82 Huibeven	822
Enschotsestraat	29 Ind.str.Lovense Kanaaldijk	294	Gardenenstraat	82 Huibeven	823
Enthovenseweg	10 Tivoli	103	Gardiaanhof	17 Korvel	171
Erasmuslaan	72 Eikenbosch	721	Garstvelde	90 Udenhout	904
Erasplaats	23 Het Goirke	233	Gasstraat	20 Besterd	204
Erasplaats	23 Het Goirke	235	Gasstraat	20 Besterd	205
Erf	90 Udenhout	901	Gasthuisring	00 Centrum	8
Esdoornstraat	19 Hagelkruis	191	Gasthuisring	21 Gasthuisstraat	215
Esdoornstraat	19 Hagelkruis	195	Gasthuisring	21 Gasthuisstraat	216
Esperloop	63 De Blaak	632	Gasthuisring	21 Gasthuisstraat	217
Essche Stroom	63 De Blaak	632	Gebr van Eijkstraat	17 Korvel	174
Essenlaan	90 Udenhout	901	Gebroeders Deprezstraat	41 Industrieterrein Kraaiven	413
Etnastraat	61 Groenewoud	611	Gebroeders Salastraat	41 Industrieterrein Kraaiven	413

Straat	Wijk	Buurt	Straat	Wijk	Buurt
Geefhuishof	14 Broekhoven	141	Glanerbeek	63 De Blaak	631
Geerten Gossaertdreef	36 Wandelbos-zuid	362	Glimmenstraat	82 Huibeven	821
Geenlietsingel	82 Huibeven	823	Gluckstraat	45 Lijnse Hoek	451
Geesterenstraat	82 Huibeven	823	Godfried Bomanshof	36 Wandelbos-zuid	362
Geffenstraat	82 Huibeven	822	Godfried Schalckenstraat	17 Korvel	174
Gemerthof	82 Huibeven	822	Goeman Borgesiusstraat	33 Het Zand	338
Gemerstraat	82 Huibeven	822	Goirkekanaaldijk	28 Ind.str.Goirke Kanaaldijk	281
Geminiweg	50 Industrieterrein Oost	502	Goirkekanaaldijk	28 Ind.str.Goirke Kanaaldijk	282
Gendringenlaan	82 Huibeven	821	Goirkekanaaldijk	28 Ind.str.Goirke Kanaaldijk	283
Gendringenlaan	82 Huibeven	822	Goirkekanaaldijk	32 Mariaziekenhuis/Vredeburcht	321
Gendringenlaan	82 Huibeven	823	Goirkekanaaldijk	41 Industrieterrein Kraaven	414
Genemuidenstraat	82 Huibeven	823	Goirkekanaaldijk	45 Lijnse Hoek	451
Generaal Barberstraat	17 Korvel	172	Goirkekanaaldijk	47 Stokhasselt-zuid	471
Generaal Bothastraat	16 Trouwlaan	161	Goirkestraat	23 Het Goirke	231
Generaal Crerarstraat	17 Korvel	172	Goirkestraat	23 Het Goirke	233
Generaal de Wetstraat	16 Trouwlaan	161	Goirkestraat	23 Het Goirke	236
Generaal de Wetstraat	17 Korvel	178	Goirkezijstraat	23 Het Goirke	233
Generaal Eisenhowerweg	72 Eikenbosch	721	Goirlese Weg	62 Het Laar	621
Generaal Eisenhowerweg	73 Ruiven	731	Goirlese Weg	62 Het Laar	622
Generaal Hertogsstraat	17 Korvel	178	Gombertstraat	46 Quirijnstok	462
Generaal Kockstraat	17 Korvel	178	Gondelstraat	10 Tivoli	106
Generaal Pattonstraat	17 Korvel	172	Gooilandstraat	12 Jeruzalem	121
Generaal Smutslaam	14 Broekhoven	147	Gorsselhof	82 Huibeven	822
Generaal Smutslaam	16 Trouwlaan	161	Gossecstraat	47 Stokhasselt-zuid	471
Generaal Smutslaam	17 Korvel	178	Gotenpark	30 Zorgvlied	301
Generaal Smutslaam	17 Korvel	179	Goudenregenstraat	27 Loven	276
Generaal Winkelmanstraat	17 Korvel	172	Gouderakstraat	82 Huibeven	822
Gennepstraat	82 Huibeven	822	Gouderakstraat	82 Huibeven	823
Gentiaanlaan	34 Wandelbos-noord	343	Gouderakstraat	82 Huibeven	824
Gerard Brandtstraat	25 Hoefstraat	259	Goudrenet	71 Enschoot	711
Gerard de Bondtstraat	10 Tivoli	103	Goudsbloem	90 Udenhout	902
Gerard Mercatorstraat	17 Korvel	177	Gounodlaan	47 Stokhasselt-zuid	471
Gerard van Nuenenstraat	22 De Hasselt	221	Gouverneur Borretstraat	20 Besterd	201
Gerard van Spaendonckstr	17 Korvel	174	Govert Flincklaan	72 Eikenbosch	721
Gerard van Swietenstraat	10 Tivoli	103	Graaf Arnoldstraat	22 De Hasselt	223
Gerard van Swietenstraat	10 Tivoli	104	Graaf Engelbertstraat	22 De Hasselt	221
Gerardusplein	70 Berkel	701	Graaf Engelbertstraat	22 De Hasselt	223
Gerardusstraat	70 Berkel	701	Graaf Ottostraat	22 De Hasselt	223
Gershwinstraat	46 Quirijnstok	468	Graaf Walramstraat	22 De Hasselt	223
Gesworenhoekseweg	40 Industrieterrein Vossenber	402	Gracht	22 De Hasselt	221
Gesworenhoekseweg	40 Industrieterrein Vossenber	404	Gramsbergenlaan	82 Huibeven	822
Gesworenhoekseweg	40 Industrieterrein Vossenber	405	Grathemstraat	82 Huibeven	822
Getouwstraat	22 De Hasselt	225	Grebbe	63 De Blaak	631
Geul	63 De Blaak	631	Greef	90 Udenhout	904
Giekerkstraat	82 Huibeven	821	Gregoriusstraat	33 Het Zand	335
Giekerkstraat	82 Huibeven	823	Grevelingen	63 De Blaak	633
Giessenhof	82 Huibeven	822	Grevenbichtstraat	82 Huibeven	822
Giessenstraat	82 Huibeven	822	Grevenbichtstraat	82 Huibeven	823
Giethoornsingel	82 Huibeven	823	Griegstraat	44 De Schans	441
Gijsbertdreef	22 De Hasselt	229	Griegstraat	48 Buitengebied Noord-Oost	481
Gildebroedersstraat	10 Tivoli	107	Grijpskerkstraat	82 Huibeven	823
Gildestraat	14 Broekhoven	143	Groedehof	82 Huibeven	822
Gilzerbaan	30 Zorgvlied	301	Groen van Prinstererstr	30 Zorgvlied	304
Gilzerbaan	63 De Blaak	633	Groenendaal	90 Udenhout	904
Gilzerbaan	69 Buitengebied Zuid-West	691	Groenewoudstraat	61 Groenewoud	612
Gilzerbaan	69 Buitengebied Zuid-West	692	Groenewoudstraat	61 Groenewoud	613
Girostraat	00 Centrum	1	Groenewoudstraat	61 Groenewoud	615
Girostraat	00 Centrum	2	Groenlostraat	82 Huibeven	822

Straat	Wijk	Buurt	Straat	Wijk	Buurt
Groenstraat	14 Broekhoven	142	Haya van Somerenstraat	64 Katsbogten	642
Groenstraat	14 Broekhoven	143	Haydnstraat	43 Vlashof	434
Groenstraat	14 Broekhoven	144	Hazelaarlaan	73 Ruiven	731
Groenstraat	14 Broekhoven	145	Hazelaarstraat	19 Hagelkruis	193
Groenstraat	14 Broekhoven	146	Hazelaarstraat	19 Hagelkruis	194
Groenstraat	14 Broekhoven	147	Hazennest	48 Buitengebied Noord-Oost	481
Groenstraat	14 Broekhoven	148	Hectorstraat	40 Industrierrein Vossenber	405
Groenstraat	90 Udenhout	903	Heemsthoof	34 Wandelbos-noord	343
Groenstraat	90 Udenhout	904	Heereveldendreef	82 Huibeven	821
Groenstraat	99 Verspr.huizen bij Udenhout	991	Heezestraat	83 Heerevelden	832
Groenvelde	90 Udenhout	904	Heggenwikke	71 Enschoot	712
Groenvenseweg	40 Industrierrein Vossenber	406	Heiakkerstraat	71 Enschoot	711
Groenvenseweg	49 Buitengebied Noord-West	491	Heibloemseweg	40 Industrierrein Vossenber	404
Groeseindstraat	23 Het Goirke	238	Heidestraat	90 Udenhout	901
Groeseindstraat	23 Het Goirke	239	Heieinde	40 Industrierrein Vossenber	402
Groeseindstraat	25 Hoefstraat	252	Heikantlaan	44 De Schans	445
Groeseindstraat	25 Hoefstraat	253	Heikantlaan	45 Lijnse Hoek	451
Groeseindstraat	25 Hoefstraat	254	Heikantsebaan	78 Verspr. huizen tnv B-E	781
Gronsveldlaan	82 Huibeven	822	Heikestraat	14 Broekhoven	141
Gronsveldlaan	82 Huibeven	823	Heile Schoorstraat	11 Armhoef	111
Grootvenstraat	41 Industrierrein Kraaiven	412	Heinsiusstraat	30 Zorgvlied	304
Grootvenstraat	49 Buitengebied Noord-West	491	Heisteeg	69 Buitengebied Zuid-West	691
Grubbenvorststraat	82 Huibeven	823	Heliosstraat	40 Industrierrein Vossenber	403
Guido Gezellelaan	72 Eikenbosch	721	Hellasstraat	40 Industrierrein Vossenber	401
Guido Gezellestraat	62 Het Laar	622	Heilebaardstraat	14 Broekhoven	143
H Berkvensstraat	20 Besterd	202	Helmkruid	90 Udenhout	902
H. Jurgenslaan	71 Enschoot	713	Hendrik de Keijserstraat	21 Gasthuisstraat	211
Haafstenstraat	83 Heerevelden	831	Hendrik de Keijserstraat	21 Gasthuisstraat	213
Haaksbergenstraat	83 Heerevelden	832	Hendrik de Keijserstraat	21 Gasthuisstraat	218
Haaksbergenstraat	83 Heerevelden	834	Hendrik Druckerstraat	33 Het Zand	334
Haarenebaan	99 Verspr.huizen bij Udenhout	991	Hendrik Lorentzlaan	73 Ruiven	731
Hadewijchlaan	72 Eikenbosch	721	Hendrik Marsmanhof	36 Wandelbos-zuid	362
Haelenstraat	83 Heerevelden	834	Hendrik van Tulderstraat	21 Gasthuisstraat	212
Haendellaan	44 De Schans	445	Hendrik Zwaardcroonstr	11 Armhoef	111
Hagelkruisplein	19 Hagelkruis	191	Hendrikhof	00 Centrum	2
Hagelkruisstraat	19 Hagelkruis	191	Hendrikhof	00 Centrum	3
Hagesteinstraat	83 Heerevelden	834	Henri Blomjousstraat	41 Industrierrein Kraaiven	413
Hammerbeek	63 De Blaak	631	Henri Blomjousstraat	41 Industrierrein Kraaiven	414
Handbooghof	10 Tivoli	107	Henri Verbuntstraat	17 Korvel	172
Handelsweg	90 Udenhout	905	Henriette Ronnerstraat	18 Rooi Harten	181
Harmelenstraat	83 Heerevelden	834	Henry Hudsonstraat	16 Trouwlaan	164
Hart van Brabantlaan	19 Hagelkruis	193	Heraclidesstraat	40 Industrierrein Vossenber	403
Haskerlandstraat	83 Heerevelden	832	Herastraat	40 Industrierrein Vossenber	402
Hasseltplein	32 Mariaziekenhuis/Vredeburcht	321	Herbothstraat	20 Besterd	203
Hasseltstraat	22 De Hasselt	220	Herlaer	90 Udenhout	904
Hasseltstraat	22 De Hasselt	223	Herman de Manhof	36 Wandelbos-zuid	362
Hasseltstraat	22 De Hasselt	224	Herman Heijermansweg	36 Wandelbos-zuid	362
Hasseltstraat	22 De Hasselt	229	Hermesstraat	40 Industrierrein Vossenber	402
Hasseltstraat	23 Het Goirke	233	Herstalsestraat	21 Gasthuisstraat	211
Hattemplein	83 Heerevelden	832	Hertensprong	33 Het Zand	332
Hattemplein	83 Heerevelden	834	Hertogstraat	14 Broekhoven	143
Haveltestraat	83 Heerevelden	832	Herwijnenstraat	83 Heerevelden	832
Havendijk	10 Tivoli	105	Hesperenstraat	17 Korvel	176
Havendijk	10 Tivoli	106	Hesperenstraat	17 Korvel	177
Havendijk	12 Jeruzalem	121	Hesperenzijsstraat	17 Korvel	177
Havendijk	13 Hoevenseweg	131	Hestiastraat	40 Industrierrein Vossenber	402
Havendijk	14 Broekhoven	149	Heterenstraat	83 Heerevelden	832
Haverhof	17 Korvel	175	Heubergerstraat	43 Vlashof	433

Straat	Wijk	Buurt	Straat	Wijk	Buurt
Heubergerstraat	44 De Schans	443	Hontenissestraat	83 Heerevelden	831
Heuneind	72 Eikenbosch	721	Hoogkarspelstraat	83 Heerevelden	831
Heusdenlaan	83 Heerevelden	831	Hoogkarspelstraat	83 Heerevelden	833
Heusdenlaan	83 Heerevelden	833	Hooglandstraat	83 Heerevelden	831
Heuvel	00 Centrum	2	Hoogtedwardsstraat	14 Broekhoven	148
Heuvelpoort	00 Centrum	2	Hoogtedwardsstraat	16 Trouwlaan	166
Heuvelring	00 Centrum	2	Hoogtedwardsstraat	16 Trouwlaan	167
Heuvelring	00 Centrum	8	Hoogtestraat	16 Trouwlaan	165
Heuvelstraat	00 Centrum	2	Hoogtestraat	16 Trouwlaan	166
Heuvelstraat	00 Centrum	3	Hoogtestraat	16 Trouwlaan	167
Heuvelstraat	00 Centrum	5	Hoogvensesstraat	00 Centrum	3
Heuvelstraat	00 Centrum	6	Hoogvensesstraat	10 Tivoli	105
Heuvelstraat	78 Verspr. huizen tnv B-E	781	Hoogvensesstraat	10 Tivoli	106
Heyhoefpromenade	80 Heyhoef	801	Hoogvensesstraat	10 Tivoli	108
Hierdense beek	63 De Blaak	631	Hooistraat	17 Korvel	175
Hieronimusstraat	33 Het Zand	335	Hoolstraat	70 Berkel	701
Hildebrandlaan	72 Eikenbosch	721	Hoolstraat	78 Verspr. huizen tnv B-E	781
Hillegomlaan	83 Heerevelden	831	Hopliedenkade	10 Tivoli	106
Hillegomlaan	83 Heerevelden	832	Hopweg	34 Wandelbos-noord	342
Hillegomlaan	83 Heerevelden	833	Hornstraat	83 Heerevelden	833
Hillegomlaan	83 Heerevelden	834	Horversplein	20 Besterd	202
Hilvarenbeekse Weg	61 Groenewoud	610	Houtmanstraat	16 Trouwlaan	163
Hilvarenbeekse Weg	61 Groenewoud	616	Houtsestraat	48 Buitengebied Noord-Oost	481
Hilvarenbeekse Weg	64 Katsbogten	645	Houtsestraat	99 Verspr.huizen bij Udenhout	991
Hindeloopenstraat	83 Heerevelden	832	Houtstraat	23 Het Goirke	237
Hindemithstraat	45 Lijnse Hoek	452	Houtstraat	23 Het Goirke	238
Hobbemastraat	17 Korvel	174	Houtveld	90 Udenhout	904
Hoefakkerstraat	26 Koestraat	261	Houtvesterijstraat	61 Groenewoud	611
Hoefakkerstraat	27 Loven	273	Houtvesterijstraat	61 Groenewoud	613
Hoefstraat	23 Het Goirke	233	Houtvesterijstraat	61 Groenewoud	614
Hoefstraat	24 Groeseind	242	Hovenierstraat	61 Groenewoud	614
Hoefstraat	25 Hoefstraat	251	Hovenierstraat	90 Udenhout	901
Hoefstraat	25 Hoefstraat	252	Hubertushof	90 Udenhout	901
Hoefstraat	25 Hoefstraat	253	Hugo de Grootstraat	30 Zorgvlied	304
Hoefstraat	26 Koestraat	264	Hugo Verrieststraat	36 Wandelbos-zuid	362
Hoewelakenstraat	83 Heerevelden	832	Huibevendreef	82 Huibeven	825
Hoevense Kanaaldijk	11 Armhoef	111	Huijsmansstraat	33 Het Zand	339
Hoevense Kanaaldijk	53 Moerenburg	531	Huisweide	71 Enschoot	711
Hoevenseweg	13 Hoevenseweg	131	Hullebroeckstraat	46 Quirijnstok	464
Hoevenseweg	13 Hoevenseweg	132	Hulsbergstraat	83 Heerevelden	831
Hoevenstraat	90 Udenhout	901	Hulsbergstraat	83 Heerevelden	833
Hoffmannlaan	45 Lijnse Hoek	451	Hultensepad	86 Dongewijk	865
Hoflaan	34 Wandelbos-noord	341	Hultenseweg	69 Buitengebied Zuid-West	691
Hoflaan	34 Wandelbos-noord	343	Humperdinkstraat	45 Lijnse Hoek	451
Hoflaan	34 Wandelbos-noord	347	Hunnenplein	30 Zorgvlied	301
Hofstraat	90 Udenhout	901	Hunze	63 De Blaak	631
Hoge Wal	64 Katsbogten	644	Huysacker	90 Udenhout	904
Hoge Witsiestraat	85 Tuindorp De Kievit	851	Huzarenstraat	10 Tivoli	108
Hoge Witsiestraat	85 Tuindorp De Kievit	852	Hyacintstraat	27 Loven	272
Hoge Witsiestraat	85 Tuindorp De Kievit	855	Hysopstraat	34 Wandelbos-noord	343
Hoge Witsiestraat	85 Tuindorp De Kievit	857	Iepenlaan	90 Udenhout	901
Hogendriesstraat	10 Tivoli	105	Iepenpad	19 Hagelkruis	192
Hogeschoollaan	31 De Reit	312	Iepenstraat	19 Hagelkruis	192
Hogeschoollaan	31 De Reit	313	Ignatiusstraat	33 Het Zand	335
Hogeschoollaan	31 De Reit	316	Ijpelareweg	49 Buitengebied Noord-West	491
Hogewey	90 Udenhout	904	IJclubweg	60 Koningshoeven	601
Holtstraat	83 Heerevelden	831	Ijskelderstraat	22 De Hasselt	221
Hondsdrif	90 Udenhout	902	Ijskelderstraat	22 De Hasselt	222

Straat	Wijk	Buurt	Straat	Wijk	Buurt
Ijskelderstraat	22 De Hasselt	223	Jan van Rijzewijkstraat	14 Broekhoven	149
Ijskruidlaan	34 Wandelbos-noord	341	Jan Wierhof	10 Tivoli	104
IJsselstraat	28 Ind.str.Goirke Kanaaldijk	283	Jasmijnlaan	73 Ruiven	731
IJzerstraat	00 Centrum	2	Jasmijnstraat	27 Loven	276
IJzerstraat	00 Centrum	9	Javastraat	27 Loven	272
Indigolaan	36 Wandelbos-zuid	363	Jef van Bebberhof	62 Het Laar	622
Ingenhovenlaan	46 Quirijnstok	461	Jeker	63 De Blaak	631
Ingenieurslaan	31 De Reit	312	Jellinghausstraat	41 Industrierrein Kraaiven	411
Insulindeplein	27 Loven	275	Jeroen Boschlaan	72 Eikenbosch	721
Insulindestraat	29 Ind.str.Lovense Kanaaldijk	294	Jeroen Boschstraat	17 Korvel	174
Insulindestraat	29 Ind.str.Lovense Kanaaldijk	295	Joannes Berisstraat	32 Mariaziekenhuis/Vredeburcht	323
Ir Kippermanstraat	14 Broekhoven	148	Joannes v Oisterwijkstr	20 Besterd	204
Irenehof	22 De Hasselt	222	Joannes v Oisterwijkstr	20 Besterd	205
Isidorusstraat	33 Het Zand	335	Johan van der Waalslaan	73 Ruiven	731
J Asselbergsweg	62 Het Laar	621	Johannes van Zantenstr	17 Korvel	172
Jachthoornstraat	33 Het Zand	332	Jolstraat	10 Tivoli	106
Jachtlaan	90 Udenhout	901	Joost van de Mortelstr	17 Korvel	172
Jachtslotstraat	33 Het Zand	331	Joost van den Vondellaan	72 Eikenbosch	721
Jacob Lemairestraat	16 Trouwlaan	164	Jozef Israelsstraat	17 Korvel	174
Jacob Roggeveenstraat	16 Trouwlaan	164	Jozef van de Grintenstr	33 Het Zand	334
Jacob Romansstraat	21 Gasthuisstraat	211	Jules de Beerstraat	41 Industrierrein Kraaiven	413
Jacob Romansstraat	21 Gasthuisstraat	212	Jules de Beerstraat	41 Industrierrein Kraaiven	414
Jacob van Campenstraat	21 Gasthuisstraat	211	Jules Verneweg	50 Industrierrein Oost	502
Jacob van Oudenhovenstr	25 Hoefstraat	259	Jules Verneweg	51 Industrierrein Loven	511
Jacob van Ruijsdaellaan	72 Eikenbosch	721	Juliana van Stolbergstr	00 Centrum	2
Jacobadreef	22 De Hasselt	229	Julianapark	23 Het Goirke	233
Jacobus van 't Hofflaan	73 Ruiven	731	Julianapark	24 Groeseind	241
Jacques Oppenheimstraat	33 Het Zand	334	Jupiterstraat	33 Het Zand	332
Jagerslaan	33 Het Zand	332	Juralaan	61 Groenewoud	612
Jan Aartestraat	00 Centrum	2	Juraweide	61 Groenewoud	612
Jan Aartestraat	10 Tivoli	108	Juristenlaan	31 De Reit	312
Jan Backstraat	14 Broekhoven	143	Kaapkoloniestraat	17 Korvel	178
Jan de Rijpstraat	16 Trouwlaan	164	Kaapkoloniestraat	17 Korvel	179
Jan de Wittstraat	30 Zorgvlied	304	Kalenbergplaats	80 Heyhoef	801
Jan Erasstraat	17 Korvel	172	Kalkwijkstraat	84 Campenhoef	842
Jan Evertsenstraat	16 Trouwlaan	165	Kalkwijkstraat	84 Campenhoef	844
Jan Evertsenstraat	16 Trouwlaan	166	Kalmoeshof	34 Wandelbos-noord	342
Jan Frederik Vlekkeweg	62 Het Laar	621	Kalverstraat	48 Buitengebied Noord-Oost	481
Jan Grewenstraat	25 Hoefstraat	252	Kamerikstraat	84 Campenhoef	843
Jan Heijnsstraat	21 Gasthuisstraat	211	Kamerikstraat	86 Dongewijk	863
Jan Heijnsstraat	21 Gasthuisstraat	217	Kamerlingh Onneslaan	73 Ruiven	731
Jan Maurits v Nassaustr	11 Armhoef	111	Kamerlingh Onnesplein	14 Broekhoven	147
Jan Pietersz Coenstraat	11 Armhoef	111	Kamgarenplein	22 De Hasselt	227
Jan Scharpstraat	25 Hoefstraat	257	Kamille	90 Udenhout	902
Jan Steenstraat	17 Korvel	174	Kamillehof	34 Wandelbos-noord	342
Jan Tinbergenlaan	73 Ruiven	731	Kamperfoelielaan	73 Ruiven	731
Jan Tooropstraat	17 Korvel	174	Kapelaan Poellplein	23 Het Goirke	231
Jan Truijenlaan	61 Groenewoud	611	Kapelhof	00 Centrum	2
Jan Truijenlaan	61 Groenewoud	614	Kapelhof	00 Centrum	3
Jan Truijenlaan	61 Groenewoud	616	Kapelmeesterlaan	42 Stokhasselt-noord	421
Jan van Beverwijkstraat	10 Tivoli	103	Kapelmeesterlaan	42 Stokhasselt-noord	422
Jan van Beverwijkstraat	10 Tivoli	104	Kapelstraat	23 Het Goirke	233
Jan van Brakelstraat	16 Trouwlaan	166	Kapelstraat	23 Het Goirke	235
Jan van der Heijdenstr	17 Korvel	177	Kapelstraat	23 Het Goirke	236
Jan van der Leestraat	15 Oude Dijk	151	Kapitein Grantstraat	51 Industrierrein Loven	511
Jan van Gestelstraat	32 Mariaziekenhuis/Vredeburcht	323	Kapitein Hatterasstraat	51 Industrierrein Loven	511
Jan van Riebeeckstraat	16 Trouwlaan	164	Kapitein Nemostraat	51 Industrierrein Loven	511
Jan van Rijzewijkstraat	13 Hoevensweg	131	Kapitein Rondairestraat	51 Industrierrein Loven	511

Straat	Wijk	Buurt	Straat	Wijk	Buurt
Kard van Enckevoirtstr	25 Hoefstraat	252	Keizersveerlaan	84 Campenhoef	843
Kard van Rossumstraat	25 Hoefstraat	252	Keizersveerlaan	84 Campenhoef	844
Kard van Rossumstraat	26 Koestraat	264	Keldermansstraat	21 Gasthuisstraat	211
Kardinaal Alfrinkstraat	21 Gasthuisstraat	215	Keldermansstraat	21 Gasthuisstraat	218
Kardinaal Alfrinkstraat	23 Het Goirke	232	Keldonkstraat	84 Campenhoef	841
Kardinaal de Jongplein	23 Het Goirke	237	Keltenstraat	30 Zorgvlied	301
Kardinaal de Jongplein	25 Hoefstraat	255	Kempenbaan	60 Koningshoeven	601
Kardinaal Vaughanstraat	23 Het Goirke	233	Kempenbaan	61 Groenewoud	610
Kardinaal Vaughanstraat	23 Het Goirke	237	Kerkakker	70 Berkel	701
Karel Boddenweg	34 Wandelbos-noord	347	Kerkdrielstraat	84 Campenhoef	842
Karel Doormanlaan	17 Korvel	172	Kerkdrielstraat	84 Campenhoef	844
Karmelietenstraat	33 Het Zand	332	Kerkenbosplaats	80 Heyhoef	801
Karmijnstraat	36 Wandelbos-zuid	363	Kerkpad	00 Centrum	2
Karpatenlaan	61 Groenewoud	612	Kerkstraat	71 Enschoot	712
Karperstraat	61 Groenewoud	615	Kerkstraat	71 Enschoot	713
Karrestraat	00 Centrum	1	Kerschotenstraat	84 Campenhoef	841
Karrestraat	00 Centrum	2	Kesselsstraat	41 Industrierrein Kraaiven	413
Karrestraat	00 Centrum	8	Ketelhavenplein	84 Campenhoef	844
Kartuizersstraat	33 Het Zand	332	Ketelhavenstraat	84 Campenhoef	843
Kastanjelaan	90 Udenhout	901	Ketelhavenstraat	84 Campenhoef	844
Kastanjestraat	19 Hagelkruis	191	Kettingstraat	22 De Hasselt	225
Kasteel Amerongenstraat	31 De Reit	315	Kijkduinlaan	84 Campenhoef	841
Kasteel Bouvignestraat	31 De Reit	315	Kijkduinlaan	84 Campenhoef	842
Kasteel Brederodestraat	31 De Reit	315	Kijkduinlaan	84 Campenhoef	843
Kasteel Cannestraat	31 De Reit	315	Kijkduinlaan	84 Campenhoef	844
Kasteel Croijstraat	31 De Reit	315	Kimwey	90 Udenhout	904
Kasteel Doorwerthstraat	31 De Reit	315	Kinderdijkstraat	84 Campenhoef	843
Kasteel Doorwerthstraat	31 De Reit	316	Klaproos	90 Udenhout	902
Kasteel Heeswijkstraat	31 De Reit	315	Klaproosstraat	71 Enschoot	712
Kasteel Lichtenbergstr	31 De Reit	315	Klaverstraat	17 Korvel	175
Kasteel Maurickstraat	31 De Reit	315	Klaverstraat	18 Rooi Harten	183
Kasteel Middachtenstraat	31 De Reit	315	Klein Tilburg	69 Buitengebied Zuid-West	691
Kasteel Montfoortstraat	31 De Reit	315	Klinkenbergstraat	84 Campenhoef	841
Kasteel Nemerlaerstraat	31 De Reit	315	Klipperplein	10 Tivoli	108
Kasteel Nijenrodestraat	31 De Reit	315	Kloosterpad	90 Udenhout	901
Kasteel Rhoonhof	31 De Reit	316	Kloosterstraat	00 Centrum	3
Kasteel Stapelenstraat	31 De Reit	315	Kloosterstraat	00 Centrum	4
Kasteel Strijenerf	31 De Reit	315	Kloosterstraat	70 Berkel	701
Kasteel Strijenstraat	31 De Reit	315	Klundertplein	80 Heyhoef	801
Kasteel Tongelaerstraat	31 De Reit	315	Knegselstraat	84 Campenhoef	844
Kasteel Twikkelerf	31 De Reit	315	Knippersven	71 Enschoot	712
Kasteel Twikkelstraat	31 De Reit	315	Knippersven	77 Verspr. huizen twv B-E	771
Kasteeldreef	22 De Hasselt	228	Kobaltstraat	34 Wandelbos-noord	344
Kasteeldreef	22 De Hasselt	229	Koebergstraat	46 Quirijnstok	464
Kasteeldreef	23 Het Goirke	235	Koekoeksbloem	90 Udenhout	902
Kasteelpad	23 Het Goirke	235	Koestraat	20 Besterd	205
Kasteleinslaan	22 De Hasselt	221	Koestraat	26 Koestraat	261
Kasterenlaan	84 Campenhoef	841	Koestraat	26 Koestraat	262
Kasterenlaan	84 Campenhoef	842	Koestraat	27 Loven	271
Kasterenlaan	84 Campenhoef	844	Koestraat	90 Udenhout	901
Kastrupstraat	33 Het Zand	333	Koggeplein	10 Tivoli	108
Katsbogte	64 Katsbogten	641	Kollumstraat	84 Campenhoef	842
Kattedoorn	71 Enschoot	712	Kolveniersstraat	10 Tivoli	107
Katwoudestraat	84 Campenhoef	844	Kommerstraat	53 Moerenburg	531
Kaukasuslaan	61 Groenewoud	612	Kommerstraat	79 Verspr. huizen tzv B-E	791
Kazernehof	10 Tivoli	108	Koningin Emmastraat	70 Berkel	701
Keizers Akker	69 Buitengebied Zuid-West	691	Koningin Julianastraat	70 Berkel	701
Keizersveerlaan	84 Campenhoef	842	Koninginnehof	22 De Hasselt	223



Straat	Wijk	Buurt	Straat	Wijk	Buurt
Koningshoeven	53 Moerenburg	531	Kreutzerstraat	45 Lijnse Hoek	452
Koningshoeven	60 Koningshoeven	601	Kreverplein	46 Quirijnstok	461
Koningsplein	00 Centrum	3	Krommeniestraat	84 Campenhoef	841
Koningsplein	15 Oude Dijk	153	Kronenbergstraat	84 Campenhoef	841
Kooikerstraat	33 Het Zand	331	Kronenbergstraat	84 Campenhoef	844
Koolhovenlaan	88 Koolhoven	881	Kronosstraat	40 Industrierrein Vossenber	403
Koolhovenlaan	88 Koolhoven	882	Kruidenlaan	34 Wandelbos-noord	341
Koolhovenlaan	88 Koolhoven	883	Kruidenlaan	34 Wandelbos-noord	342
Koolwijkstraat	84 Campenhoef	843	Kruiningenstraat	84 Campenhoef	842
Koolzaadhof	18 Rooi Harten	182	Kruiningenstraat	84 Campenhoef	844
Koolzaadhof	18 Rooi Harten	183	Kruisakker	70 Berkel	701
Koopvaardijstraat	10 Tivoli	107	Kruisakker	74 Berkelse Akkers	741
Korenbloem	90 Udenhout	902	Kruisherestraat	33 Het Zand	331
Korenbloemstraat	17 Korvel	173	Kruisherestraat	33 Het Zand	332
Korenbloemstraat	17 Korvel	174	Kruiskruid	90 Udenhout	902
Korenbloemstraat	71 Enschoot	712	Kruisstraat	26 Koestraat	261
Korhoenstraat	61 Groenewoud	617	Kruisvaardersstraat	14 Broekhoven	143
Korhoenstraat	61 Groenewoud	618	Kruisvaardersstraat	14 Broekhoven	149
Korhoenstraat	61 Groenewoud	619	Kruizemuntweg	34 Wandelbos-noord	342
Kornalijnhof	34 Wandelbos-noord	344	Kuil	90 Udenhout	902
Korte Hoefstraat	23 Het Goirke	233	Kuil	99 Verspr.huizen bij Udenhout	991
Korte Hoefstraat	23 Het Goirke	237	Kuilpad	90 Udenhout	902
Korte Hoefstraat	24 Groeseind	242	Kuilpad	99 Verspr.huizen bij Udenhout	991
Korte Hoefstraat	24 Groeseind	243	Kuiperstraat	21 Gasthuisstraat	211
Korte Hoefstraat	25 Hoefstraat	255	Kuiperstraat	21 Gasthuisstraat	213
Korte Houtstraat	24 Groeseind	243	Kuiperstraat	21 Gasthuisstraat	215
Korte Nieuwstraat	26 Koestraat	261	Kunnekestraat	44 De Schans	443
Korte Nieuwstraat	26 Koestraat	262	Kurassiersstraat	10 Tivoli	108
Korte Schijfstraat	00 Centrum	5	Kwaadeindstraat	21 Gasthuisstraat	211
Korte Struycken	90 Udenhout	904	Kwaadeindstraat	21 Gasthuisstraat	212
Korte Tuinstraat	00 Centrum	1	Kwaadeindstraat	21 Gasthuisstraat	213
Korte Tuinstraat	00 Centrum	2	Kwaadeindstraat	21 Gasthuisstraat	218
Korte Tuinstraat	00 Centrum	6	Kwaadeindstraat	22 De Hasselt	220
Korte Voren	90 Udenhout	904	Kwaadeindstraat	22 De Hasselt	221
Kortgenestraat	84 Campenhoef	841	Kwendelhof	34 Wandelbos-noord	343
Korveldwarsstraat	17 Korvel	171	La Défense	64 Katsbogten	641
Korveldwarsstraat	17 Korvel	177	Laagstraat	19 Hagelkruis	195
Korvelplein	17 Korvel	170	Laarstraat	17 Korvel	170
Korvelplein	17 Korvel	171	Laarstraat	17 Korvel	172
Korvelplein	17 Korvel	173	Lage Witsiebaan	32 Mariaziekenhuis/Vredeburcht	322
Korvelseweg	17 Korvel	171	Lage Witsiebaan	33 Het Zand	331
Korvelseweg	17 Korvel	176	Lage Witsiebaan	33 Het Zand	332
Kotterstraat	10 Tivoli	107	Lage Witsiebaan	34 Wandelbos-noord	343
Kotterstraat	10 Tivoli	108	Lage Witsiebaan	34 Wandelbos-noord	344
Kraaiendreef	33 Het Zand	336	Lakenstraat	22 De Hasselt	227
Kraaivenstraat	41 Industrierrein Kraaiven	412	Lambert de Wijsstraat	22 De Hasselt	229
Kraaivenstraat	41 Industrierrein Kraaiven	414	Lambert de Wijsstraat	23 Het Goirke	233
Kraaivenstraat	49 Buitengebied Noord-West	491	Lanciersstraat	10 Tivoli	106
Krabbendamstraat	84 Campenhoef	842	Lanciersstraat	10 Tivoli	108
Kralingenstraat	84 Campenhoef	843	Landbouwstraat	61 Groenewoud	614
Krammer	63 De Blaak	633	Landbouwstraat	61 Groenewoud	615
Kranenberg	40 Industrierrein Vossenber	402	Landmeerse Loop	63 De Blaak	632
Kransakker	74 Berkelse Akkers	741	Landrestraat	46 Quirijnstok	464
Kreitenheideweg	99 Verspr.huizen bij Udenhout	991	Landsteinerstraat	10 Tivoli	102
Kreitenmolenstraat	90 Udenhout	901	Lange Nieuwstraat	20 Besterd	201
Kreitenmolenstraat	90 Udenhout	904	Lange Nieuwstraat	20 Besterd	203
Kreitenmolenstraat	90 Udenhout	905	Lange Nieuwstraat	20 Besterd	204
Kreitenmolenstraat	99 Verspr.huizen bij Udenhout	991	Lange Nieuwstraat	20 Besterd	205

Straat	Wijk	Buurt	Straat	Wijk	Buurt
Lange Nieuwstraat	20 Besterd	207	Lepelkruidhof	34 Wandelbos-noord	343
Lange Nieuwstraat	21 Gasthuisstraat	215	Lexmondstraat	85 Tuindorp De Kievit	852
Lange Nieuwstraat	21 Gasthuisstraat	216	Lichtenvoordestraat	85 Tuindorp De Kievit	852
Lange Schijfstraat	00 Centrum	3	Lichtstraat	20 Besterd	203
Lange Schijfstraat	00 Centrum	4	Liefkenshoekstraat	85 Tuindorp De Kievit	851
Lange Trekke	90 Udenhout	904	Liesveldstraat	85 Tuindorp De Kievit	851
Langendijk	36 Wandelbos-zuid	361	Lieve Vrouweplein	00 Centrum	4
Langendijk	82 Huibeven	821	Lieven de Keystraat	21 Gasthuisstraat	211
Langendijk	82 Huibeven	822	Lijnsheike	44 De Schans	443
Langendijk	82 Huibeven	826	Lijsterbeslaan	73 Ruiven	731
Langendijk	83 Heerevelden	832	Lijsterstraat	61 Groenewoud	618
Langendijk	85 Tuindorp De Kievit	853	Lilahof	36 Wandelbos-zuid	363
Langendijk	85 Tuindorp De Kievit	854	Limbastraat	31 De Reit	318
Langendijk	85 Tuindorp De Kievit	855	Limmenstraat	85 Tuindorp De Kievit	851
Langendijk	85 Tuindorp De Kievit	856	Linatstraat	33 Het Zand	333
Langendijk	85 Tuindorp De Kievit	857	Lindenlaan	90 Udenhout	901
Langendijk	85 Tuindorp De Kievit	858	Lindenstraat	19 Hagelkruis	191
Langendijk	87 Dalem	871	Lindeplein	19 Hagelkruis	191
Langendijk	87 Dalem	873	Linge	63 De Blaak	631
Langenhof	90 Udenhout	904	Lissestraat	85 Tuindorp De Kievit	853
Langestraat	00 Centrum	1	Lizzy Ansinghhof	18 Rooi Harten	181
Langestraat	00 Centrum	2	Lizzy van Dorpweg	64 Katsbogten	642
Langestraat	00 Centrum	6	Lobithstraat	85 Tuindorp De Kievit	852
Lankhorstpad	81 Gesworen Hoek	817	Loblaan	73 Ruiven	731
Lannerstraat	44 De Schans	443	Locatellistraat	42 Stokhasselt-noord	422
Laurens Kosterplein	17 Korvel	177	Lochemstraat	85 Tuindorp De Kievit	851
Laurent Janssensstraat	41 Industrieterrein Kraaiven	411	Lochtstraat	21 Gasthuisstraat	215
Lauwers	63 De Blaak	634	Lochtstraat	21 Gasthuisstraat	217
Lavendelweg	34 Wandelbos-noord	342	Loek Lansdorpstraat	17 Korvel	172
Le Bourgetstraat	33 Het Zand	334	Loenense Beek	63 De Blaak	631
Le Sage ten Broekstraat	20 Besterd	201	Lombardijenlaan	85 Tuindorp De Kievit	851
Ledeackerstraat	85 Tuindorp De Kievit	852	Lombardijenlaan	85 Tuindorp De Kievit	855
Ledeboerstraat	41 Industrieterrein Kraaiven	413	Lombardijenlaan	85 Tuindorp De Kievit	856
Ledeboerstraat	41 Industrieterrein Kraaiven	414	Lonnekerstraat	85 Tuindorp De Kievit	851
Leekstraat	85 Tuindorp De Kievit	851	Loonse Molenstraat	48 Buitengebied Noord-Oost	481
Leendestraat	85 Tuindorp De Kievit	851	Loonse Molenstraat	99 Verspr.huizen bij Udenhout	991
Leenherenstraat	14 Broekhoven	143	Loonse Spinderspad	49 Buitengebied Noord-West	491
Leersumstraat	85 Tuindorp De Kievit	852	Loonsehoek	99 Verspr.huizen bij Udenhout	991
Leeuwenstein	90 Udenhout	904	Loosdorpstraat	85 Tuindorp De Kievit	853
Leeuwerikstraat	61 Groenewoud	618	Loosduinenhof	85 Tuindorp De Kievit	851
Leharstraat	43 Vlashof	432	Loosduinenstraat	85 Tuindorp De Kievit	851
Leharstraat	44 De Schans	443	Lootsstraat	46 Quirijnstok	462
Leidschendamstraat	81 Gesworen Hoek	817	Loudonstraat	11 Armhoef	111
Leidschendamstraat	85 Tuindorp De Kievit	852	Louis Bouwmeesterplein	00 Centrum	3
Leigraaf	63 De Blaak	631	Louis Bouwmeesterplein	00 Centrum	4
Leijpark	61 Groenewoud	610	Louis Regoutsstraat	33 Het Zand	338
Leijparkweg	61 Groenewoud	619	Lourdesplein	13 Hoevenseweg	132
Leijweg	61 Groenewoud	610	Lourdesstraat	13 Hoevenseweg	132
Leimuidenstraat	85 Tuindorp De Kievit	852	Lovense Kanaaldijk	28 Ind.str.Goirke Kanaaldijk	283
Leliestraat	27 Loven	276	Lovense Kanaaldijk	29 Ind.str.Lovense Kanaaldijk	291
Lemmerstraat	85 Tuindorp De Kievit	851	Lovense Kanaaldijk	29 Ind.str.Lovense Kanaaldijk	292
Lemsterlandstraat	85 Tuindorp De Kievit	853	Lovense Kanaaldijk	29 Ind.str.Lovense Kanaaldijk	293
Lennondreef	46 Quirijnstok	465	Lovense Kanaaldijk	29 Ind.str.Lovense Kanaaldijk	294
Lennondreef	46 Quirijnstok	468	Lovense Kanaaldijk	51 Industrieterrein Loven	511
Leo XIII Straat	23 Het Goirke	232	Lovensestraat	26 Koestraat	262
Leo XIII Straat	23 Het Goirke	238	Lovensestraat	27 Loven	272
Leonard van Vechelstraat	26 Koestraat	261	Lovensestraat	27 Loven	274
Leonard van Vechelstraat	26 Koestraat	262	Lovensestraat	27 Loven	275

Straat	Wijk	Buurt	Straat	Wijk	Buurt
Lovensestraat	27 Loven	276	Markelstraat	85 Tuindorp De Kievit	852
Lucas Meijerstraat	17 Korvel	178	Markenstraat	85 Tuindorp De Kievit	852
Lucas van Leijdenlaan	72 Eikenbosch	721	Marknessestraat	85 Tuindorp De Kievit	857
Luchthavenlaan	33 Het Zand	333	Marlestraat	85 Tuindorp De Kievit	857
Luchthavenlaan	33 Het Zand	334	Marsstraat	33 Het Zand	332
Luijksgestelstraat	85 Tuindorp De Kievit	853	Marssumstraat	85 Tuindorp De Kievit	857
Luit Looijmansstraat	30 Zorgvlied	304	Martinitorenstraat	31 De Reit	313
Luitenant Wilsstraat	30 Zorgvlied	304	Mascagnihof	42 Stokhasselt-noord	425
Lunterenstraat	85 Tuindorp De Kievit	853	Mascagnilaan	71 Enschoot	713
Lupinestraat	71 Enschoot	712	Mascagnistraat	42 Stokhasselt-noord	425
Luxwoudestraat	85 Tuindorp De Kievit	853	Mascagnistraat	42 Stokhasselt-noord	426
Maalbergenpad	85 Tuindorp De Kievit	853	Massenetlaan	47 Stokhasselt-zuid	471
Maalbergenstraat	85 Tuindorp De Kievit	853	Mastenbroekstraat	85 Tuindorp De Kievit	857
Maarheezepark	85 Tuindorp De Kievit	855	Mastwijkstraat	85 Tuindorp De Kievit	857
Maarschalk Wavellstraat	17 Korvel	172	Matterhornhoek	61 Groenewoud	611
Maasbommelstraat	85 Tuindorp De Kievit	857	Matterhornstraat	61 Groenewoud	611
Maasbreestraat	85 Tuindorp De Kievit	853	Maurick	90 Udenhout	904
Maaslandstraat	12 Jeruzalem	122	Mauritshof	00 Centrum	3
Maasstraat	28 Ind.str.Goirke Kanaaldijk	281	Mechelenstraat	85 Tuindorp De Kievit	855
Maasstraat	28 Ind.str.Goirke Kanaaldijk	282	Mechtildisstraat	14 Broekhoven	142
Mac Allisterstraat	17 Korvel	172	Mechtildisstraat	14 Broekhoven	143
Madeliefstraat	27 Loven	276	Meddostraat	85 Tuindorp De Kievit	857
Madeliefstraat	71 Enschoot	712	Meedhuizenstraat	85 Tuindorp De Kievit	857
Maetsuijckerstraat	11 Armhoef	111	Meelstraat	17 Korvel	175
Magazijnstraat	00 Centrum	9	Meeresteinstraat	85 Tuindorp De Kievit	857
Magazijnweg	90 Udenhout	905	Meerkensloop	63 De Blaak	632
Magentahof	36 Wandelbos-zuid	363	Meerkoldreef	33 Het Zand	337
Magnoliaerf	19 Hagelkruis	192	Meerssenstraat	85 Tuindorp De Kievit	853
Mahlerstraat	43 Vlashof	432	Meerwijkstraat	85 Tuindorp De Kievit	855
Mahoniestraat	31 De Reit	318	Meesstraat	61 Groenewoud	618
Maidstone	64 Katsbogten	643	Megenstraat	85 Tuindorp De Kievit	855
Maire Vugtslaan	71 Enschoot	713	MeibEEK	63 De Blaak	631
Makkumplein	85 Tuindorp De Kievit	857	Meidoornstraat	19 Hagelkruis	191
Maldenhof	85 Tuindorp De Kievit	855	Meierijbaan	53 Moerenburg	531
Maliskampstraat	85 Tuindorp De Kievit	857	Meierijbaan	79 Verspr. huizen tzv B-E	792
Malvahof	34 Wandelbos-noord	342	Melde	90 Udenhout	902
Manderveenstraat	85 Tuindorp De Kievit	857	Melickstraat	85 Tuindorp De Kievit	857
Mangrovestraat	31 De Reit	318	Melis Stokestraat	29 Ind.str.Lovense Kanaaldijk	292
Mantingestraat	85 Tuindorp De Kievit	857	Meliskerkestraat	85 Tuindorp De Kievit	857
Marathonpromenade	62 Het Laar	622	Melisseweg	34 Wandelbos-noord	341
Marchantstraat	33 Het Zand	338	Melsbroekstraat	33 Het Zand	334
Marconistraat	14 Broekhoven	147	Menaldumstraat	85 Tuindorp De Kievit	857
Marengostraat	22 De Hasselt	227	Mendelssohnstraat	43 Vlashof	434
Maresatenstraat	30 Zorgvlied	301	Menterwoldestraat	85 Tuindorp De Kievit	852
Marga Klompeweg	64 Katsbogten	642	Merantistraat	31 De Reit	318
Margarethadreef	22 De Hasselt	229	Mercuriusstraat	33 Het Zand	332
Margratenpad	85 Tuindorp De Kievit	855	Merelstraat	61 Groenewoud	617
Margratenplein	85 Tuindorp De Kievit	855	Merelstraat	61 Groenewoud	618
Margriet	90 Udenhout	902	Merkelbeekstraat	85 Tuindorp De Kievit	857
Margriethof	22 De Hasselt	222	Merkske	63 De Blaak	632
Mariahof	71 Enschoot	713	Merodeplein	14 Broekhoven	142
Mariastraat	00 Centrum	1	Merodestraat	14 Broekhoven	142
Mariastraat	00 Centrum	6	Merselostraat	85 Tuindorp De Kievit	857
Marie Koenenlaan	36 Wandelbos-zuid	362	Merwedestraat	28 Ind.str.Goirke Kanaaldijk	281
Mariekerkestraat	85 Tuindorp De Kievit	852	Metslawierstraat	85 Tuindorp De Kievit	857
Marjolein	90 Udenhout	902	Meulemansstraat	46 Quirijnstok	464
Marjoleinhof	34 Wandelbos-noord	347	Meutestraat	33 Het Zand	331
Mark	63 De Blaak	632	Mgr Bekkersstraat	71 Enschoot	711

Straat	Wijk	Buurt	Straat	Wijk	Buurt
Mgr Mutsaersstraat	71 Enschoot	711	Monteverdilaan	71 Enschoot	713
Middelgraaf	63 De Blaak	631	Monteverdistraat	42 Stokhasselt-noord	426
Middelhamisstraat	85 Tuindorp De Kievit	852	Montfortanenlaan	33 Het Zand	331
Middelrodesingel	85 Tuindorp De Kievit	855	Montgomerystraat	17 Korvel	172
Middenbeemsterstraat	85 Tuindorp De Kievit	857	Monumentsstraat	00 Centrum	2
Middendorpstraat	85 Tuindorp De Kievit	853	Monumentsstraat	00 Centrum	3
Middenhofstraat	85 Tuindorp De Kievit	851	Mookstraat	85 Tuindorp De Kievit	855
Middenschouwenstraat	85 Tuindorp De Kievit	852	Morrahof	85 Tuindorp De Kievit	855
Midslandstraat	85 Tuindorp De Kievit	857	Mortel	99 Verspr.huizen bij Udenhout	991
Midwoldeplein	85 Tuindorp De Kievit	851	Mortelhof	90 Udenhout	904
Midwoldestraat	85 Tuindorp De Kievit	851	Mosselhoekplein	85 Tuindorp De Kievit	857
Mieredikhof	34 Wandelbos-noord	341	Mostheuveelstraat	85 Tuindorp De Kievit	857
Mijdrechtstraat	85 Tuindorp De Kievit	855	Mozartlaan	45 Lijnse Hoek	451
Mijndenstraat	85 Tuindorp De Kievit	857	Mr J H de Pontplein	21 Gasthuisstraat	213
Mijnsheerenlandstraat	85 Tuindorp De Kievit	857	Mr. Stormstraat	20 Besterd	201
Milheezestraat	85 Tuindorp De Kievit	857	Mr. Stormstraat	21 Gasthuisstraat	216
Millingenstraat	85 Tuindorp De Kievit	853	Muggenbergstraat	85 Tuindorp De Kievit	857
Milsbeekhof	85 Tuindorp De Kievit	857	Muiderslotsstraat	31 De Reit	315
Milsbeeksingel	85 Tuindorp De Kievit	857	Mullegenstraat	85 Tuindorp De Kievit	857
Mina Krusemanweg	64 Katsbogten	642	Munnekeburenpad	85 Tuindorp De Kievit	857
Minckelersstraat	20 Besterd	204	Munnekeburenstraat	85 Tuindorp De Kievit	857
Minderbroederspad	17 Korvel	171	Munselstraat	85 Tuindorp De Kievit	857
Mingersbergstraat	85 Tuindorp De Kievit	857	Munstergeleenhof	85 Tuindorp De Kievit	855
Minister Goselingplein	17 Korvel	172	Muntendamstraat	85 Tuindorp De Kievit	855
Minister Mutsaersstraat	20 Besterd	201	Muntorenstraat	31 De Reit	313
Minister van Sonstraat	20 Besterd	201	Naardenstraat	85 Tuindorp De Kievit	856
Minnertsstraat	85 Tuindorp De Kievit	857	Nachtegaalstraat	61 Groenewoud	616
Minosstraat	40 Industrieterrein Vossenbergh	403	Nachtegaalstraat	61 Groenewoud	617
Mispeleindsingel	85 Tuindorp De Kievit	857	Nachtschade	90 Udenhout	902
Missionarisstraat	19 Hagelkruis	191	Nassauplein	22 De Hasselt	222
Missionarisstraat	19 Hagelkruis	195	Nassauplein	22 De Hasselt	223
Moerdijkerf	85 Tuindorp De Kievit	851	Nassaustaat	22 De Hasselt	222
Moerenburgseweg	53 Moerenburg	531	Nassaustaat	22 De Hasselt	223
Moerkapellestraat	85 Tuindorp De Kievit	857	Natalstraat	17 Korvel	179
Moerse Dreef	81 Gesworen Hoek	817	Nautilusstraat	51 Industrieterrein Loven	511
Moerstraat	48 Buitengebied Noord-Oost	481	Nazarethstraat	00 Centrum	4
Moerzijstraat	48 Buitengebied Noord-Oost	481	Nazarethstraat	15 Oude Dijk	151
Mokmerstraat	33 Het Zand	334	Nazarethstraat	15 Oude Dijk	152
Molenakker	70 Berkel	701	Neerijnenstraat	85 Tuindorp De Kievit	856
Molenakker	74 Berkelse Akkers	741	Nemelaer	90 Udenhout	904
Molenbaantje	99 Verspr.huizen bij Udenhout	991	Neptunusstraat	33 Het Zand	332
Molenbochtplein	27 Loven	271	Neterselstraat	85 Tuindorp De Kievit	856
Molenbochtplein	27 Loven	272	Nicolaas Beetsstraat	17 Korvel	173
Molenbochtstraat	26 Koestraat	261	Nicolaas Knipstraat	17 Korvel	174
Molenbochtstraat	26 Koestraat	262	Nicolaas Pieckstraat	26 Koestraat	261
Molenbochtstraat	27 Loven	272	Niers	63 De Blaak	631
Molenhoefstraat	78 Verspr. huizen tnv B-E	781	Nieuwe Atelierstraat	77 Verspr. huizen twv B-E	771
Molenhoefstraat	90 Udenhout	901	Nieuwe Bosscheweg	10 Tivoli	103
Molenhoefstraat	90 Udenhout	902	Nieuwelijn	69 Buitengebied Zuid-West	691
Molenhoefstraat	99 Verspr.huizen bij Udenhout	991	Nieuwkoopplein	85 Tuindorp De Kievit	856
Molenstraat	26 Koestraat	264	Nieuwlandstraat	00 Centrum	2
Molenstraat	70 Berkel	701	Nieuwlandstraat	00 Centrum	6
Molenstraat	78 Verspr. huizen tnv B-E	781	Nieuwstraat	15 Oude Dijk	152
Monnickendamstraat	85 Tuindorp De Kievit	855	Nieuwstraat	16 Trouwlaan	162
Monnikskap	90 Udenhout	902	Nieuwstraat	16 Trouwlaan	163
Monseigneur Diepenstraat	71 Enschoot	711	Nieuwstraat	17 Korvel	171
Monseigneur Poelsstraat	71 Enschoot	711	Nieuwstraat	17 Korvel	177
Monsterstraat	85 Tuindorp De Kievit	857	Niftrikplein	85 Tuindorp De Kievit	856

Straat	Wijk	Buurt	Straat	Wijk	Buurt
Nijkerkstraat	85 Tuindorp De Kievit	854	Ollandse Loop	63 De Blaak	632
Nijverheidsweg	90 Udenhout	905	Olmenstraat	19 Hagelkruis	191
Nijverstraat	20 Besterd	202	Olststraat	86 Dongewijk	866
Nijverstraat	20 Besterd	204	Olympiaplein	62 Het Laar	622
Nijverstraat	23 Het Goirke	239	Ommenstraat	86 Dongewijk	861
Nimrodstraat	33 Het Zand	331	Ommenstraat	86 Dongewijk	864
Nispenstraat	85 Tuindorp De Kievit	856	Onsenoort	90 Udenhout	904
Nistelrodestraat	85 Tuindorp De Kievit	854	Ontginningsstraat	61 Groenewoud	614
Noord Besterdstraat	20 Besterd	205	Ooftbouwstraat	61 Groenewoud	614
Noord Besterdstraat	26 Koestraat	261	Oostburgstraat	86 Dongewijk	864
Noord Besterdstraat	26 Koestraat	264	Oostburgstraat	86 Dongewijk	865
Noordeloosstraat	85 Tuindorp De Kievit	856	Oosterbeekstraat	86 Dongewijk	861
Noordhoekkring	00 Centrum	5	Oosterbeekstraat	86 Dongewijk	864
Noordkriek	71 Enschoot	711	Ophemertstraat	86 Dongewijk	861
Noordkriek	77 Verspr. huizen twv B-E	771	Ophemertstraat	86 Dongewijk	862
Noordstraat	00 Centrum	5	Ophemertstraat	86 Dongewijk	864
Noordstraat	00 Centrum	6	Ophemertstraat	86 Dongewijk	865
Noordwijkstraat	85 Tuindorp De Kievit	854	Oploostraat	86 Dongewijk	863
Noorwitsstraat	21 Gasthuisstraat	218	Orangerie	22 De Hasselt	221
Noordorpstraat	85 Tuindorp De Kievit	854	Oranje Vrijstaatplein	17 Korvel	179
Norbertainerpoort	23 Het Goirke	231	Oranjesingel	70 Berkel	701
Norbertusstraat	33 Het Zand	332	Oranjesingel	72 Eikenbosch	721
Ns Plein	20 Besterd	205	Oranjestraat	00 Centrum	3
Ns Plein	20 Besterd	206	Ordonnansenstraat	10 Tivoli	108
Nunspeetstraat	85 Tuindorp De Kievit	854	Orionstraat	50 Industrierrein Oost	502
Obdamstraat	86 Dongewijk	866	Oscar Leeuwstraat	21 Gasthuisstraat	211
Obrechtstraat	46 Quirijnstok	462	Oscar Leeuwstraat	21 Gasthuisstraat	212
Observantenhof	17 Korvel	171	Ossendrechtstraat	86 Dongewijk	862
Ockenburgerf	86 Dongewijk	866	Ossendrechtstraat	86 Dongewijk	865
Odiliapeelstraat	86 Dongewijk	866	Osseweide	71 Enschoot	711
Oegstgeeststraat	86 Dongewijk	866	Ottergraaf	63 De Blaak	631
Oeralweg	61 Groenewoud	612	Oud Lovenstraat	52 Bosscheweg	521
Oerlesestraat	16 Trouwlaan	161	Oude Beekse Pad	64 Katsbogten	645
Oerlesestraat	16 Trouwlaan	162	Oude Bosschebaan	99 Verspr.huizen bij Udenhout	991
Oerlesestraat	16 Trouwlaan	163	Oude Goirlese Weg	17 Korvel	170
Oerlesestraat	16 Trouwlaan	164	Oude Goirlese Weg	17 Korvel	172
Oerlesestraat	17 Korvel	176	Oude Hilvarenbeekseweg	61 Groenewoud	614
Oerlesestraat	17 Korvel	177	Oude Hilvarenbeekseweg	61 Groenewoud	616
Oerlesestraat	17 Korvel	178	Oude Kapelstraat	22 De Hasselt	227
Oerlesestraat	17 Korvel	179	Oude Kapelstraat	22 De Hasselt	228
Oeverstraat	14 Broekhoven	148	Oude Kapelstraat	23 Het Goirke	235
Oeverstraat	16 Trouwlaan	164	Oude Kerkstraat	15 Oude Dijk	153
Oeverstraat	16 Trouwlaan	165	Oude Langstraat	20 Besterd	201
Oeverstraat	16 Trouwlaan	166	Oude Langstraat	20 Besterd	202
Offenbachstraat	43 Vlashof	433	Oude Langstraat	23 Het Goirke	239
Offenbachstraat	44 De Schans	443	Oude Lind	28 Ind.str.Goirke Kanaaldijk	283
Offenbachstraat	44 De Schans	446	Oude Maasje	63 De Blaak	632
Ohmstraat	14 Broekhoven	147	Oude Markt	00 Centrum	2
Oijensingel	86 Dongewijk	861	Oude Markt	00 Centrum	3
Oisterwijksebaan	11 Armhoef	111	Oude Rielsebaan	69 Buitengebied Zuid-West	691
Oisterwijksebaan	53 Moerenburg	531	Oude Rielseweg	64 Katsbogten	642
Oisterwijksebaan	79 Verspr. huizen tzv B-E	791	Oude Warande	35 De Oude Warande	351
Okerhof	34 Wandelbos-noord	344	Oudedijk	00 Centrum	3
Oldebroekstraat	86 Dongewijk	866	Oudedijk	15 Oude Dijk	152
Oldenzaalsingel	86 Dongewijk	864	Oudedijk	15 Oude Dijk	153
Oldenzaalsingel	86 Dongewijk	865	Oudelij	69 Buitengebied Zuid-West	691
Olijfstraat	31 De Reit	318	Oudenboschstraat	86 Dongewijk	862
Olivier van Noortstraat	16 Trouwlaan	164	Oudenboschstraat	86 Dongewijk	865

Straat	Wijk	Buurt	Straat	Wijk	Buurt
Oudenstaart	40 Industrierrein Vossenber	402	Paus Adriaanstraat	25 Hoefstraat	252
Outshoornstraat	21 Gasthuisstraat	211	Pauwstraat	61 Groenewoud	617
Outshoornstraat	21 Gasthuisstraat	218	Pauwstraat	61 Groenewoud	619
Overlangelstraat	86 Dongewijk	862	Peelrijt	63 De Blaak	632
Overlangelstraat	86 Dongewijk	865	Pegasusweg	50 Industrierrein Oost	502
P C Hooftstraat	17 Korvel	173	Pelgrimspad	10 Tivoli	103
P F Bergmansstraat	10 Tivoli	103	Pelgrimspad	11 Armhoef	111
Paduaplein	25 Hoefstraat	252	Pelgrimsweg	11 Armhoef	111
Paduaplein	26 Koestraat	264	Pelikaanstraat	61 Groenewoud	617
Paduastraat	25 Hoefstraat	251	Perosihof	42 Stokhasselt-noord	421
Paduastraat	25 Hoefstraat	252	Perosisstraat	42 Stokhasselt-noord	421
Paganinihof	42 Stokhasselt-noord	422	Perosisstraat	42 Stokhasselt-noord	422
Paganinistraat	42 Stokhasselt-noord	422	Perosisstraat	42 Stokhasselt-noord	423
Pagestraat	14 Broekhoven	143	Persephonestraat	40 Industrierrein Vossenber	402
Paladijnstraat	14 Broekhoven	143	Perweide	90 Udenhout	904
Paleising	00 Centrum	3	Petrus Canisiussstraat	33 Het Zand	335
Palestrinastraat	42 Stokhasselt-noord	424	Petrus Debyelaan	73 Ruiven	731
Paletplein	34 Wandelbos-noord	344	Petrus Loosjesstraat	29 Ind.str.Lovense Kanaaldijk	292
Palissanderstraat	31 De Reit	318	Petrus van Emmerickstr	32 Mariaziekenhuis/Vredeburcht	323
Pallasstraat	40 Industrierrein Vossenber	403	Philips Vingboonsstraat	21 Gasthuisstraat	211
Palmenstraat	31 De Reit	318	Philips Vingboonsstraat	21 Gasthuisstraat	215
Papaverhof	34 Wandelbos-noord	342	Phoenixplaats	14 Broekhoven	143
Park de Horion	27 Loven	271	Piet Heinstraat	16 Trouwlaan	162
Park Sofia	64 Katsbogten	643	Piet Heinstraat	16 Trouwlaan	163
Parkietstraat	61 Groenewoud	619	Piet Retiefstraat	17 Korvel	178
Pascalierf	26 Koestraat	261	Piet van Haarenstraat	61 Groenewoud	614
Past van Beurdenstraat	23 Het Goirke	231	Pieter Borsstraat	25 Hoefstraat	259
Past van Beurdenstraat	23 Het Goirke	238	Pieter Breughelplein	17 Korvel	174
Past van Tilborgstraat	70 Berkel	701	Pieter Brinkmanstraat	17 Korvel	172
Pasteurstraat	10 Tivoli	102	Pieter Bruegellaan	72 Eikenbosch	721
Pastoor Duchampsstraat	23 Het Goirke	232	Pieter de Hooghlaan	72 Eikenbosch	721
Pastoor Duchampsstraat	23 Het Goirke	233	Pieter Pauwstraat	10 Tivoli	103
Pastoor Goossensstraat	70 Berkel	701	Pieter Postplein	21 Gasthuisstraat	211
Pastoor Le Blancstraat	23 Het Goirke	232	Pieter Vredeplein	00 Centrum	2
Pastoor Schutjesstraat	25 Hoefstraat	251	Pieter Vredeplein	00 Centrum	9
Pastoor Schutjesstraat	25 Hoefstraat	256	Pieter Vreedestraat	00 Centrum	2
Pastoor Smitsstraat	25 Hoefstraat	256	Pieter Zeemanlaan	73 Ruiven	731
Pastoor Smitsstraat	25 Hoefstraat	257	Pijlaker	90 Udenhout	904
Pastoor Sprengersstraat	23 Het Goirke	231	Pijliserstraat	21 Gasthuisstraat	211
Pastoor Sprongstraat	23 Het Goirke	231	Pijnboomstraat	19 Hagelkruis	191
Pastoor Sprongstraat	23 Het Goirke	232	Pijnboomstraat	19 Hagelkruis	193
Pastoor Stalsstraat	23 Het Goirke	238	Pinksterbloem	90 Udenhout	902
Pastoor Vroomansstraat	16 Trouwlaan	162	Pironstraat	21 Gasthuisstraat	211
Pastoriepad	23 Het Goirke	237	Piushaven	10 Tivoli	106
Pastoriesstraat	23 Het Goirke	237	Piushaven	10 Tivoli	107
Pater Bleijsstraat	17 Korvel	172	Piusplein	00 Centrum	3
Pater Dondersstraat	48 Buitengebied Noord-Oost	481	Piusstraat	00 Centrum	3
Pater Geurtjensweg	40 Industrierrein Vossenber	401	Piusstraat	10 Tivoli	107
Pater Ruttenstraat	23 Het Goirke	233	Piusstraat	14 Broekhoven	141
Pater Ruttenstraat	23 Het Goirke	237	Plantagehof	61 Groenewoud	613
Pater van de Elsenstraat	71 Enschoot	711	Plantagestraat	61 Groenewoud	613
Pater van den Elsenplein	61 Groenewoud	614	Plantagestraat	61 Groenewoud	614
Pater van den Elsenplein	61 Groenewoud	616	Plataanstraat	31 De Reit	318
Paterstraat	17 Korvel	175	Plein 't Zand	33 Het Zand	336
Paterstraat	18 Rooi Harten	182	Plein 't Zand	33 Het Zand	337
Patrijslaan	90 Udenhout	901	Plein Leo XIII	23 Het Goirke	238
Paul Krugerstraat	16 Trouwlaan	161	Plessersstraat	22 De Hasselt	226
Paulus Potterstraat	17 Korvel	174	Poirtersstraat	17 Korvel	173

Straat	Wijk	Buurt	Straat	Wijk	Buurt
Polluxstraat	40 Industrierrein Vossenber	405	Puccinistraat	42 Stokhasselt-noord	424
Populierenlaan	90 Udenhout	901	Puccinistraat	42 Stokhasselt-noord	425
Populierstraat	19 Hagelkruis	191	Purcelldreef	46 Quirijnstok	466
Postelse Hoeflaan	33 Het Zand	332	Purperstraat	34 Wandelbos-noord	344
Postelse Hoeflaan	33 Het Zand	334	Putterstraat	61 Groenewoud	617
Postelse Hoeflaan	33 Het Zand	335	Quinten Matsijsstraat	17 Korvel	171
Poststraat	00 Centrum	1	Quinten Matsijsstraat	17 Korvel	174
Poststraat	00 Centrum	6	Quirijnstokpark	46 Quirijnstok	463
Potgieterstraat	17 Korvel	173	Quirijnstokstraat	48 Buitengebied Noord-Oost	481
Predikherenlaan	33 Het Zand	331	Raadhuisstraat	70 Berkel	701
Predikherenlaan	33 Het Zand	332	Raadhuisstraat	71 Enschoot	711
President Steijnstraat	16 Trouwlaan	161	Raadsheer Luijbenstraat	20 Besterd	201
Pretoriastraat	17 Korvel	179	Raaltestraat	87 Dalem	874
Primus van Gilsparck	15 Oude Dijk	153	Raambergstraat	87 Dalem	875
Primus van Gilsstraat	16 Trouwlaan	167	Raamsdonkstraat	87 Dalem	873
Prins Bernhardstraat	70 Berkel	701	Raamsdonkstraat	87 Dalem	874
Prinsenhoef	69 Buitengebied Zuid-West	691	Raayheuvel	90 Udenhout	904
Prinsenhoeven	10 Tivoli	105	Radiostraat	14 Broekhoven	145
Prinsenhoeven	10 Tivoli	106	Radiostraat	14 Broekhoven	148
Prinses Beatrixstraat	70 Berkel	701	Raiffeisenstraat	61 Groenewoud	614
Prinses Christinastraat	70 Berkel	701	Randwijkstraat	87 Dalem	875
Prinses Irenestraat	70 Berkel	701	Rankenstraat	00 Centrum	1
Prinses Margrietstraat	70 Berkel	701	Ransdorpstraat	87 Dalem	875
Prinsessenhof	22 De Hasselt	222	Ratinestraat	22 De Hasselt	228
Prof Cobbenhagenlaan	31 De Reit	314	Rauwbrakenweg	71 Enschoot	711
Prof Cobbenhagenlaan	31 De Reit	315	Rauwbrakenweg	77 Verspr. huizen twv B-E	771
Prof Cobbenhagenlaan	31 De Reit	317	Ravellaan	47 Stokhasselt-zuid	471
Prof Cobbenhagenlaan	31 De Reit	318	Ravensbeek	63 De Blaak	631
Prof van Buchemlaan	61 Groenewoud	610	Ravensteinerf	87 Dalem	873
Prof. Aalbersestraat	23 Het Goirke	238	Rector Coppenserf	24 Groeseind	241
Prof. Blokstraat	24 Groeseind	242	Redemptoristenstraat	33 Het Zand	331
Prof. Dondersstraat	10 Tivoli	103	Reeshofdijk	36 Wandelbos-zuid	361
Prof. Goossenslaan	61 Groenewoud	611	Reeshofdijk	36 Wandelbos-zuid	362
Prof. Goossenslaan	62 Het Laar	622	Reeshofdijk	36 Wandelbos-zuid	364
Prof. Keesomstraat	14 Broekhoven	146	Reeshofdijk	82 Huibeven	825
Prof. Keesomstraat	14 Broekhoven	147	Reeshofdijk	84 Campenhoef	841
Prof. Kernkampstraat	24 Groeseind	241	Reeshofdijk	84 Campenhoef	842
Prof. Kernkampstraat	24 Groeseind	242	Reeshofweg	88 Koolhoven	884
Prof. Kernkampstraat	25 Hoefstraat	251	Reeshofweg	88 Koolhoven	886
Prof. Kernkampstraat	25 Hoefstraat	256	Reeshofweg	89 Witbrant	891
Prof. Lorentzstraat	14 Broekhoven	147	Reeshofweg	89 Witbrant	893
Prof. Rogierhof	25 Hoefstraat	251	Reest	63 De Blaak	631
Prof. Romeinstraat	28 Ind.str.Goirke Kanaaldijk	283	Reeuwijkstraat	87 Dalem	874
Prof. Romeinstraat	29 Ind.str.Lovense Kanaaldijk	291	Regge	63 De Blaak	631
Professor de Moorplein	31 De Reit	314	Reigerstraat	61 Groenewoud	617
Professor Gimbrelrelaan	31 De Reit	312	Reigerstraat	61 Groenewoud	619
Professor Gimbrelrelaan	31 De Reit	315	Reimerswaalstraat	87 Dalem	875
Professor Gimbrelrelaan	31 De Reit	316	Reinevaarstraat	34 Wandelbos-noord	343
Professor Gimbrelrelaan	31 De Reit	318	Reinier Claeszenstraat	16 Trouwlaan	163
Professor Gimbrelrelaan	31 De Reit	319	Reinier de Graafstraat	10 Tivoli	103
Professor Stoltehof	61 Groenewoud	610	Reitse Hoevenstraat	32 Mariaziekenhuis/Vredeburcht	322
Professor Verbernelaan	31 De Reit	313	Reitse Hoevenstraat	32 Mariaziekenhuis/Vredeburcht	323
Professor Verbernelaan	31 De Reit	314	Reitse Hoevenstraat	33 Het Zand	332
Prometheusstraat	40 Industrierrein Vossenber	403	Reitse Hoevenstraat	33 Het Zand	335
Prunusstraat	19 Hagelkruis	191	Reitse Hoevenstraat	33 Het Zand	339
Puccinihof	42 Stokhasselt-noord	423	Reitseplein	31 De Reit	317
Puccinilaan	71 Enschoot	713	Rembrandt van Rijnlaan	72 Eikenbosch	721
Puccinistraat	42 Stokhasselt-noord	423	Rembrandtstraat	17 Korvel	174

Straat	Wijk	Buurt	Straat	Wijk	Buurt
Rene Norenburgstraat	17 Korvel	172	Ringbaan West	17 Korvel	172
Renesselaan	87 Dalem	875	Ringbaan West	17 Korvel	173
Renkumlaan	87 Dalem	873	Ringbaan West	18 Rooi Harten	181
Renkumlaan	87 Dalem	874	Ringbaan West	19 Hagelkruis	192
Renkumlaan	87 Dalem	875	Ringbaan West	21 Gasthuisstraat	212
Renswoudestraat	87 Dalem	873	Ringbaan West	21 Gasthuisstraat	218
Rentmeesterhof	22 De Hasselt	221	Ringbaan West	22 De Hasselt	221
Rentmeesterlaan	22 De Hasselt	221	Ringbaan West	22 De Hasselt	223
Reuselpad	69 Buitengebied Zuid-West	692	Ringbaan West	30 Zorgvlied	302
Reuverlaan	87 Dalem	875	Ringbaan West	30 Zorgvlied	303
Rheastraat	40 Industrierrein Vossenber	402	Ringbaan West	30 Zorgvlied	304
Rhijnkant	70 Berkel	701	Ringbaan West	31 De Reit	318
Rhoonstraat	87 Dalem	875	Ringbaan West	32 Mariaziekenhuis/Vredeburcht	322
Ridderkerkerf	87 Dalem	875	Ringbaan West	32 Mariaziekenhuis/Vredeburcht	323
Ridderkerksingel	87 Dalem	875	Ringbaan Zuid	13 Hoevenseweg	131
Riddershofpad	48 Buitengebied Noord-Oost	481	Ringbaan Zuid	14 Broekhoven	143
Ridderstraat	14 Broekhoven	143	Ringbaan Zuid	14 Broekhoven	144
Rielseweg	64 Katsbogten	642	Ringbaan Zuid	14 Broekhoven	147
Rielseweg	69 Buitengebied Zuid-West	691	Ringbaan Zuid	14 Broekhoven	149
Riethovenerf	87 Dalem	873	Ringbaan Zuid	17 Korvel	170
Rijkevoortstraat	87 Dalem	875	Ringbaan Zuid	61 Groenewoud	611
Rijksweg	88 Koolhoven	885	Ringbaan Zuid	62 Het Laar	622
Rijksweg	99 Verspr.huizen bij Udenhout	991	Rissebeek	63 De Blaak	632
Rijnstraat	28 Ind.str.Goirke Kanaaldijk	283	Ritthemhof	87 Dalem	875
Rijperkerkstraat	87 Dalem	872	Rob van Spaendonckstraat	17 Korvel	172
Rijsbergenstraat	87 Dalem	875	Robert Fruinstraat	24 Groeseind	241
Rijsdamstraat	87 Dalem	875	Robert Fruinstraat	24 Groeseind	242
Rijssenstraat	87 Dalem	875	Rockanjestraat	87 Dalem	873
Rijtse Akkers	31 De Reit	318	Rodenberg	40 Industrierrein Vossenber	402
Rillaerse Baan	69 Buitengebied Zuid-West	691	Roelof Kranenburgplein	33 Het Zand	334
Rillandstraat	87 Dalem	875	Roemerhof	00 Centrum	1
Ringbaan Noord	22 De Hasselt	224	Roerpad	63 De Blaak	632
Ringbaan Noord	22 De Hasselt	225	Roggestraat	17 Korvel	175
Ringbaan Noord	22 De Hasselt	226	Roggestraat	18 Rooi Harten	183
Ringbaan Noord	22 De Hasselt	227	Roland Holsthof	36 Wandelbos-zuid	362
Ringbaan Noord	23 Het Goirke	233	Rolducstraat	87 Dalem	875
Ringbaan Noord	23 Het Goirke	236	Romeinenstraat	30 Zorgvlied	301
Ringbaan Noord	24 Groeseind	241	Rontgenstraat	14 Broekhoven	147
Ringbaan Noord	25 Hoefstraat	256	Roodeschoolstraat	87 Dalem	873
Ringbaan Noord	28 Ind.str.Goirke Kanaaldijk	281	Roodeschoolstraat	87 Dalem	874
Ringbaan Noord	28 Ind.str.Goirke Kanaaldijk	282	Rooseveltplein	17 Korvel	172
Ringbaan Noord	28 Ind.str.Goirke Kanaaldijk	283	Roosterenstraat	87 Dalem	874
Ringbaan Oost	10 Tivoli	103	Roseppad	63 De Blaak	632
Ringbaan Oost	10 Tivoli	105	Rosmolenplein	27 Loven	273
Ringbaan Oost	11 Armhoef	111	Rossinilaan	71 Enschoot	713
Ringbaan Oost	12 Jeruzalem	122	Rossinistraat	42 Stokhasselt-noord	422
Ringbaan Oost	13 Hoevenseweg	132	Rouwveldensweg	40 Industrierrein Vossenber	406
Ringbaan Oost	25 Hoefstraat	257	Rozemarijnhof	34 Wandelbos-noord	342
Ringbaan Oost	25 Hoefstraat	258	Rozenburgstraat	87 Dalem	875
Ringbaan Oost	25 Hoefstraat	259	Rozenplein	27 Loven	276
Ringbaan Oost	27 Loven	272	Rozenstraat	27 Loven	276
Ringbaan Oost	27 Loven	273	Rubensplein	17 Korvel	174
Ringbaan Oost	27 Loven	274	Rubinsteinstraat	43 Vlashof	434
Ringbaan Oost	27 Loven	275	Rueckertbaan	32 Mariaziekenhuis/Vredeburcht	324
Ringbaan Oost	29 Ind.str.Lovense Kanaaldijk	291	Rueckertbaan	33 Het Zand	332
Ringbaan Oost	29 Ind.str.Lovense Kanaaldijk	292	Rugdijk	44 De Schans	441
Ringbaan Oost	29 Ind.str.Lovense Kanaaldijk	293	Rugdijk	48 Buitengebied Noord-Oost	481
Ringbaan Oost	29 Ind.str.Lovense Kanaaldijk	294	Ruimelerf	87 Dalem	875



Straat	Wijk	Buurt	Straat	Wijk	Buurt
Ruimelplein	87 Dalem	874	Schimmelpenninckstraat	30 Zorgvlied	304
Ruimelplein	87 Dalem	875	Schinveldstraat	87 Dalem	877
Ruimelsingel	87 Dalem	875	Schipbeek	63 De Blaak	631
Ruinerwoldstraat	87 Dalem	873	Schiphollaan	33 Het Zand	333
Ruinerwoldstraat	87 Dalem	874	Schiphollaan	33 Het Zand	334
Ruitenveenstraat	87 Dalem	873	Schipluidenlaan	87 Dalem	876
Ruivenhof	73 Ruiven	731	Schoenerstraat	10 Tivoli	107
Rustenburgstraat	87 Dalem	873	Schoolstraat	00 Centrum	5
Rustenburgstraat	87 Dalem	874	Schoonhovenerf	87 Dalem	877
Ruurlostraat	87 Dalem	875	Schoorstraat	90 Udenhout	902
Ruwenberg	90 Udenhout	904	Schoorstraat	90 Udenhout	903
Ruwerstraat	22 De Hasselt	225	Schoorstraat	99 Verspr.huizen bij Udenhout	991
Ruynemanstraat	46 Quirijnstok	461	Schoorweg	69 Buitengebied Zuid-West	691
Ruys de Beerenbrouckstr	33 Het Zand	338	Schotelplein	25 Hoefstraat	257
Ruysdaelstraat	17 Korvel	174	Schout Backstraat	30 Zorgvlied	302
Ruysdaelstraat	18 Rooi Harten	181	Schout Backstraat	30 Zorgvlied	303
Saal van Zwabenbergweg	62 Het Laar	621	Schout Crillaertstraat	30 Zorgvlied	303
Saasveldstraat	87 Dalem	878	Schout de Roijstraat	30 Zorgvlied	302
Sabastraat	23 Het Goirke	236	Schouwburging	00 Centrum	3
Sabelhof	34 Wandelbos-noord	344	Schrassertstraat	25 Hoefstraat	259
Sacharias Jansenstraat	17 Korvel	176	Schreierstorenstraat	31 De Reit	313
Sacharias Jansenstraat	17 Korvel	177	Schrikspad	90 Udenhout	904
Saksenstraat	30 Zorgvlied	301	Schrobbelaarstraat	22 De Hasselt	226
Salesianenstraat	33 Het Zand	331	Schubertstraat	44 De Schans	445
Saliehof	34 Wandelbos-noord	342	Schubertstraat	44 De Schans	446
Salkplantsoen	10 Tivoli	102	Schutsboomhof	14 Broekhoven	143
Sallandstraat	12 Jeruzalem	121	Selderhof	34 Wandelbos-noord	341
Sambeekerf	87 Dalem	877	Selenakker	40 Industrierrein Vossenber	402
Santpoortplein	87 Dalem	876	Sepiastraat	34 Wandelbos-noord	344
Sappemeersingel	87 Dalem	878	Seringenhof	27 Loven	271
Sas van Gentstraat	87 Dalem	877	Serooskerkestraat	87 Dalem	877
Sassenheimstraat	87 Dalem	878	Sevenhoekstraat	14 Broekhoven	142
Saturnusstraat	33 Het Zand	332	Sevenhoekstraat	14 Broekhoven	145
Scarlattistraat	42 Stokhasselt-noord	424	Sibelliusstraat	43 Vlashof	431
Sch van de Wouwerstraat	30 Zorgvlied	303	Sierteeltstraat	61 Groenewoud	611
Schaapkenislaan	71 Enschoot	713	Silcherstraat	45 Lijnse Hoek	452
Schaarhout	22 De Hasselt	221	Silvrettapad	61 Groenewoud	612
Schaarsbergenstraat	87 Dalem	878	Simon de Cockstraat	41 Industrierrein Kraaiven	411
Schadewijkstraat	87 Dalem	878	Simon Stevinstraat	17 Korvel	177
Schaepmanstraat	20 Besterd	202	Simon van der Stelstraat	11 Armhoef	111
Schaepmanstraat	20 Besterd	203	Simon Vestdijkhof	36 Wandelbos-zuid	362
Schaepmanstraat	20 Besterd	204	Simpelveldstraat	87 Dalem	878
Schaepmanstraat	20 Besterd	205	Sinopelstraat	34 Wandelbos-noord	344
Schagenstraat	87 Dalem	878	Sint Eustatiusstraat	23 Het Goirke	233
Schalk Burgerstraat	17 Korvel	178	Sint Severushof	24 Groeseind	243
Schalkhaarstraat	87 Dalem	877	Sirijsstraat	50 Industrierrein Oost	502
Scharwoudestraat	87 Dalem	878	Sittardhof	87 Dalem	877
Scheerderstraat	22 De Hasselt	225	Slagharenerf	87 Dalem	877
Scheerderstraat	22 De Hasselt	226	Sleenerf	87 Dalem	877
Scheerwoldehof	87 Dalem	876	Sleeuwijkkerf	87 Dalem	878
Schelfhorststraat	87 Dalem	878	Sliedrechtsstraat	87 Dalem	877
Schepersdijk	40 Industrierrein Vossenber	405	Slikkenburghof	87 Dalem	877
Schermerstraat	12 Jeruzalem	121	Slimstraat	90 Udenhout	901
Scherpenzeelerf	87 Dalem	878	Slimstraat	90 Udenhout	902
Scheveningenplein	87 Dalem	877	Slipjachtpad	33 Het Zand	331
Schiermonnikoogerf	87 Dalem	876	Sloe	63 De Blaak	633
Schijndelstraat	87 Dalem	877	Slot Loevesteinsstraat	31 De Reit	315
Schilbergstraat	87 Dalem	876	Slot Loevesteinsstraat	31 De Reit	316

Straat	Wijk	Buurt	Straat	Wijk	Buurt
Slot Mathenestestraat	31 De Reit	315	St. Janskruid	90 Udenhout	902
Slotenstraat	87 Dalem	877	St. Janstraat	24 Groeseind	243
Slotstraat	14 Broekhoven	143	St. Janstraat	25 Hoefstraat	255
Sluisgraaf	63 De Blaak	632	St. Jobstraat	71 Enschoot	711
Smalbroekstraat	87 Dalem	876	St. Jorisstraat	14 Broekhoven	141
Smidspad	23 Het Goirke	233	St. Jorisstraat	16 Trouwlaan	167
Smijersstraat	46 Quirijnstok	462	St. Jorisstraat	71 Enschoot	712
Sneekstraat	87 Dalem	876	St. Josephdwardsstraat	10 Tivoli	105
Sneekstraat	87 Dalem	877	St. Josephdwardsstraat	10 Tivoli	106
Sneekstraat	87 Dalem	878	St. Josephstraat	10 Tivoli	101
Snelliusstraat	17 Korvel	176	St. Josephstraat	10 Tivoli	102
Snelliusstraat	17 Korvel	177	St. Josephstraat	10 Tivoli	103
Snoekstraat	61 Groenewoud	615	St. Josephstraat	10 Tivoli	105
Soeststraat	87 Dalem	876	St. Josephstraat	10 Tivoli	106
Sommelsdijkhof	87 Dalem	876	St. Josephstraat	10 Tivoli	108
Sonerf	87 Dalem	877	St. Josephstraat	71 Enschoot	711
Sophiastraat	00 Centrum	2	St. Lucasstraat	24 Groeseind	243
Sophiastraat	00 Centrum	3	St. Maartensloop	63 De Blaak	632
Spaansehoekstraat	87 Dalem	877	St. Marcusstraat	23 Het Goirke	237
Spaarnwoudelaan	87 Dalem	876	St. Matthiasstraat	25 Hoefstraat	255
Spaarnwoudelaan	87 Dalem	877	St. Nicolaasstraat	25 Hoefstraat	254
Spaarnwoudelaan	87 Dalem	878	St. Nicolaasstraat	25 Hoefstraat	255
Spakenburglaan	87 Dalem	876	St. Oloflaan	31 De Reit	319
Spakenburglaan	87 Dalem	877	St. Paulusstraat	25 Hoefstraat	254
Sparrenlaan	90 Udenhout	901	St. Pietersplein	25 Hoefstraat	255
Sparrenstraat	19 Hagelkruis	191	St. Pietersstraat	25 Hoefstraat	255
Spaubeekstraat	87 Dalem	872	St. Sebastiaanstraat	10 Tivoli	107
Spinderspad	48 Buitengebied Noord-Oost	481	St. Sebastiaanstraat	14 Broekhoven	141
Spinmeesterstraat	22 De Hasselt	226	St. Willebrordplein	27 Loven	275
Spinnerijlaan	71 Enschoot	713	St. Willebrordstraat	27 Loven	275
Spoorakkerweg	90 Udenhout	905	St. Willibrordstraat	70 Berkel	701
Spoordijk	11 Armhoef	111	Stadhuisplein	00 Centrum	2
Spoordijk	52 Bosscheweg	521	Stadhuisplein	00 Centrum	3
Spoordijk	53 Moerenburg	531	Stadhuisstraat	00 Centrum	2
Spoordijk	79 Verspr. huizen tzv B-E	791	Stadhuisstraat	00 Centrum	3
Spoorlaan	00 Centrum	2	Stadstraat	15 Oude Dijk	153
Spoorlaan	00 Centrum	8	Stapelen	90 Udenhout	904
Spoorlaan	10 Tivoli	101	Stappegoorweg	61 Groenewoud	611
Spoorlaan	10 Tivoli	103	Stappegoorweg	62 Het Laar	622
Sportlaan	71 Enschoot	711	Staringstraat	17 Korvel	173
Sportlaan	90 Udenhout	901	Statenlaan	33 Het Zand	331
Sportweg	31 De Reit	313	Statenlaan	33 Het Zand	332
Sportweg	31 De Reit	317	Statenlaan	33 Het Zand	334
Sprundelerf	87 Dalem	877	Statenlaan	33 Het Zand	338
St. Andreasstraat	25 Hoefstraat	255	Stationsstraat	00 Centrum	6
St. Annahof	17 Korvel	175	Stationstraat	90 Udenhout	904
St. Annaplein	00 Centrum	4	Stavorenerf	87 Dalem	877
St. Annaplein	17 Korvel	171	Stedekehof	21 Gasthuisstraat	216
St. Annastraat	17 Korvel	175	Stedekestraat	20 Besterd	201
St. Bernadettesstraat	13 Hoevenseweg	132	Stedekestraat	21 Gasthuisstraat	215
St. Bonifaciusstraat	27 Loven	275	Stedekestraat	21 Gasthuisstraat	216
St. Caeciliastraat	71 Enschoot	712	Steenbergenerf	87 Dalem	877
St. Ceciliastraat	19 Hagelkruis	193	Steenovenlaan	71 Enschoot	713
St. Ceciliastraat	19 Hagelkruis	194	Steenselerf	87 Dalem	877
St. Ceciliastraat	19 Hagelkruis	195	Steenwijkssingel	87 Dalem	877
St. Filippushof	25 Hoefstraat	255	Stenen Kamerpark	22 De Hasselt	221
St. Hubertusstraat	33 Het Zand	332	Steve Bikohof	16 Trouwlaan	161
St. Jacobstraat	25 Hoefstraat	255	Stevenzandsestraat	10 Tivoli	107

Straat	Wijk	Buurt	Straat	Wijk	Buurt
Stevenzandsestraat	14 Broekhoven	141	Thomas van Aquinostraat	33 Het Zand	335
Stoeterijstraat	61 Groenewoud	611	Thomas van Kempenstraat	17 Korvel	173
Stokhasseltlaan	48 Buitengebied Noord-Oost	481	Thorbeckestraat	30 Zorgvlied	304
Stotijnstraat	46 Quirijnstok	464	Thornerbeek	63 De Blaak	631
Stratinghpad	17 Korvel	176	Timorstraat	27 Loven	272
Strausslaan	43 Vlashof	432	Tivolistraat	10 Tivoli	101
Strausslaan	43 Vlashof	434	Tivolistraat	10 Tivoli	102
Streepstraat	71 Enschoot	714	Tjalkstraat	10 Tivoli	108
Stroomlaan	63 De Blaak	632	Tjeuke Timmermansstraat	21 Gasthuisstraat	213
Stroomlaan	63 De Blaak	633	Tobias Asserlaan	33 Het Zand	334
Stuivesantplein	14 Broekhoven	141	Tobias Asserlaan	73 Ruiven	731
Stuivesantplein	14 Broekhoven	142	Tollensstraat	17 Korvel	173
Stuivesantplein	14 Broekhoven	143	Tongelreep	63 De Blaak	632
Sullivandreef	46 Quirijnstok	466	Tongerloplein	90 Udenhout	901
Sumatrasstraat	27 Loven	272	Tongerlose Hoefstraat	21 Gasthuisstraat	211
Superior de Beerstraat	23 Het Goirke	232	Tongerlose Hoefstraat	22 De Hasselt	221
Superior de Beerstraat	23 Het Goirke	233	Top Naeffdreef	36 Wandelbos-zuid	362
Superior de Beerstraat	23 Het Goirke	238	Torenakker	70 Berkel	701
Surinamestraat	23 Het Goirke	233	Torenhoeckstraat	71 Enschoot	713
Susterenerf	87 Dalem	877	Torenpad	71 Enschoot	713
Swaardvenstraat	41 Industrierrein Kraaiven	411	Torentjeshoeve	79 Verspr. huizen tzv B-E	792
Swaardvenstraat	41 Industrierrein Kraaiven	413	Tormentil	71 Enschoot	712
Swaardvenstraat	49 Buitengebied Noord-West	491	Torre Plaza	64 Katsbogten	643
Swalm	63 De Blaak	631	Torteldreef	33 Het Zand	337
Sweelincklaan	46 Quirijnstok	463	Tourmaletstr	61 Groenewoud	611
Sweelincklaan	46 Quirijnstok	465	Tourmooistraat	14 Broekhoven	143
Sweelincklaan	46 Quirijnstok	467	Toverse Beek	63 De Blaak	632
Tafelbergstraat	17 Korvel	170	Transportweg	90 Udenhout	905
Tafelbergstraat	17 Korvel	179	Transvaalplein	14 Broekhoven	148
Tamarindestraat	31 De Reit	318	Transvaalplein	16 Trouwlaan	161
Tamboerskade	10 Tivoli	106	Transvaalplein	16 Trouwlaan	164
Tamboerskade	14 Broekhoven	143	Transvaalstraat	16 Trouwlaan	161
Tartinistraat	42 Stokhasselt-noord	426	Trappistenstraat	33 Het Zand	332
Tatraweg	61 Groenewoud	611	Treubstraat	33 Het Zand	338
Tauernpad	61 Groenewoud	612	Troelstrastraat	33 Het Zand	338
Taxusstraat	19 Hagelkruis	192	Trompstraat	16 Trouwlaan	162
Telefoonstraat	00 Centrum	1	Trompstraat	16 Trouwlaan	163
Telegraafstraat	00 Centrum	2	Troubadourplein	14 Broekhoven	143
Telegraafstraat	00 Centrum	9	Trouwhof	15 Oude Dijk	151
Telexstraat	00 Centrum	1	Trouwlaan	15 Oude Dijk	151
Tempelhofstraat	33 Het Zand	334	Trouwlaan	16 Trouwlaan	161
Terrahof	36 Wandelbos-zuid	363	Trouwlaan	16 Trouwlaan	162
Teunisbloem	90 Udenhout	902	Trouwlaan	17 Korvel	171
Texelstroom	63 De Blaak	634	Tubantenstraat	30 Zorgvlied	301
Textielplein	22 De Hasselt	220	Tuinbouwstraat	61 Groenewoud	613
Textielplein	22 De Hasselt	224	Tuinbouwstraat	61 Groenewoud	614
Textielplein	22 De Hasselt	226	Tuinstraat	00 Centrum	1
Textielplein	22 De Hasselt	227	Tuinstraat	00 Centrum	2
Textielstraat	22 De Hasselt	224	Tuinstraat	00 Centrum	6
Textielstraat	22 De Hasselt	225	Tuinstraat	00 Centrum	9
Textielstraat	22 De Hasselt	226	Tuinstraat	90 Udenhout	901
Theaterplaats	90 Udenhout	901	Tulpstraat	27 Loven	276
Therese Schwartzestraat	18 Rooi Harten	181	Tweede Sluisweg	40 Industrierrein Vossenber	406
Therisiaplein	20 Besterd	201	Tweede Sluisweg	49 Buitengebied Noord-West	491
Therisiastraat	20 Besterd	201	Twentestraat	12 Jeruzalem	121
Therisiastraat	23 Het Goirke	239	Twentestraat	12 Jeruzalem	122
Theseusstraat	40 Industrierrein Vossenber	404	Twernerstraat	22 De Hasselt	225
Theseusstraat	40 Industrierrein Vossenber	405	Udenhoutseweg	78 Verspr. huizen tnv B-E	781

Straat	Wijk	Buurt	Straat	Wijk	Buurt
Udenhoutseweg	90 Udenhout	901	Van Linschotenstraat	16 Trouwlaan	164
Uiterste Stuiver	49 Buitengebied Noord-West	491	Van Maarseveenstraat	33 Het Zand	339
Umberstraat	34 Wandelbos-noord	344	Van Maerlantstraat	17 Korvel	173
Uppelse Vliet	63 De Blaak	632	Van Meterenstraat	27 Loven	273
Uranusstraat	33 Het Zand	332	Van Mierisstraat	25 Hoefstraat	258
Ursulinenstraat	33 Het Zand	331	Van Mierisstraat	25 Hoefstraat	259
Utrechtsestraat	00 Centrum	6	Van Mierlostraat	20 Besterd	203
Utrechtsestraat	00 Centrum	8	Van Musschenbroekstraat	17 Korvel	177
Vaartlaan	62 Het Laar	621	Van Oldenbarneveltstraat	30 Zorgvlied	304
Vaartlaan	63 De Blaak	631	Van Oosterzeestraat	46 Quirijnstok	461
Valentijnstraat	25 Hoefstraat	259	Van Otterlostraat	46 Quirijnstok	461
Valeriaanhof	34 Wandelbos-noord	342	Van Sasse van Ysselstr	20 Besterd	201
Valkenierstraat	14 Broekhoven	143	Van Sasse van Ysselstr	21 Gasthuisstraat	215
Valkenjachtstraat	33 Het Zand	331	Van Sasse van Ysselstr	23 Het Goirke	239
Valkenswaardstraat	88 Koolhoven	881	Van Sonstraat	17 Korvel	171
Van Alkemadestraat	25 Hoefstraat	251	Van Sonstraat	17 Korvel	175
Van Alkemadestraat	25 Hoefstraat	258	Van Spaanstraat	25 Hoefstraat	258
Van Alphenstraat	25 Hoefstraat	258	Van Speijkstraat	16 Trouwlaan	163
Van Anrooylaan	46 Quirijnstok	461	Van Tetterodestraat	46 Quirijnstok	461
Van Anrooylaan	46 Quirijnstok	462	Van Tussenbroekstraat	46 Quirijnstok	464
Van Anrooylaan	46 Quirijnstok	464	Van Vessemstraat	14 Broekhoven	142
Van Balenstraat	25 Hoefstraat	251	Van Vollenhovenstraat	46 Quirijnstok	466
Van Balenstraat	25 Hoefstraat	259	Van Vollenhovenstraat	46 Quirijnstok	467
Van Berkumstraat	25 Hoefstraat	258	Van Vollenhovenstraat	46 Quirijnstok	468
Van Berkumstraat	25 Hoefstraat	259	Varikstraat	88 Koolhoven	881
Van Bleijswijkstraat	25 Hoefstraat	259	Varkensmarkt	16 Trouwlaan	167
Van Breestraat	46 Quirijnstok	461	Varsseveldstraat	88 Koolhoven	881
Van Bylandtachterstraat	22 De Hasselt	220	Vazalstraat	14 Broekhoven	143
Van Bylandtpad	22 De Hasselt	220	Vecht	63 De Blaak	631
Van Bylandtstraat	22 De Hasselt	221	Veemarktstraat	00 Centrum	2
Van Coehoornhof	17 Korvel	176	Veemarktstraat	10 Tivoli	101
Van de Coulsterstraat	14 Broekhoven	143	Veenendaalstraat	88 Koolhoven	882
Van der Aastraat	25 Hoefstraat	257	Veerse Meer	63 De Blaak	633
Van der Doesstraat	25 Hoefstraat	259	Veestraat	16 Trouwlaan	163
Van der Horststraat	46 Quirijnstok	464	Veestraat	16 Trouwlaan	164
Van der Schellingstraat	25 Hoefstraat	258	Veestraat	16 Trouwlaan	165
Van Diedeghemstraat	69 Buitengebied Zuid-West	691	Veldhovenring	20 Besterd	205
Van Dijkstraat	17 Korvel	174	Veldhovenring	23 Het Goirke	239
Van Doorenstraat	15 Oude Dijk	153	Veldstraat	90 Udenhout	901
Van Ginnekenweg	99 Verspr.huizen bij Udenhout	991	Veliusstraat	25 Hoefstraat	259
Van Goorstraat	25 Hoefstraat	258	Vellingenhoef	31 De Reit	315
Van Goorstraat	25 Hoefstraat	259	Velpstraat	88 Koolhoven	881
Van Grobbendonckstraat	14 Broekhoven	142	Veluwestraat	12 Jeruzalem	121
Van Heemskerckstraat	16 Trouwlaan	163	Veluwestraat	12 Jeruzalem	122
Van Heeswijkstraat	90 Udenhout	901	Vendeliersstraat	14 Broekhoven	143
Van Hessen-Kasselstraat	14 Broekhoven	142	Venkelhof	34 Wandelbos-noord	342
Van Heutszstraat	11 Armhoef	111	Venusstraat	33 Het Zand	332
Van Hogendorpstraat	22 De Hasselt	220	Verdilaan	71 Enschoot	713
Van Hogendorpstraat	22 De Hasselt	227	Verdiplein	42 Stokhasselt-noord	422
Van Hogendorpstraat	22 De Hasselt	229	Verenigingstraat	17 Korvel	179
Van Hogendorpstraat	23 Het Goirke	233	Verheijstraat	46 Quirijnstok	464
Van Hogendorpstraat	23 Het Goirke	235	Verhulstlaan	46 Quirijnstok	464
Van Imhoffstraat	11 Armhoef	111	Vermeulenstraat	46 Quirijnstok	464
Van Kalmthoutlaan	46 Quirijnstok	461	Vermiljoenstraat	36 Wandelbos-zuid	363
Van Kalmthoutlaan	46 Quirijnstok	462	Verschuurstraat	33 Het Zand	338
Van Kinschotplein	25 Hoefstraat	258	Ververstraat	15 Oude Dijk	153
Van Lawickhof	21 Gasthuisstraat	218	Verzonken Kasteel	90 Udenhout	904
Van Lennepstraat	17 Korvel	173	Vesuviusstraat	61 Groenewoud	611
Van Limburg Stirumlaan	30 Zorgvlied	304	Vierbanse Gantel	63 De Blaak	632

Straat	Wijk	Buurt	Straat	Wijk	Buurt
Vierbundersweg	49 Buitengebied Noord-West	491	Voormolenerf	46 Quirijnstok	464
Vierhoutenstraat	88 Koolhoven	881	Voorschotenstraat	88 Koolhoven	882
Vierhoutenstraat	88 Koolhoven	882	Vordenstraat	88 Koolhoven	882
Vierwindenlaan	30 Zorgvlied	301	Vorstenhof	00 Centrum	3
Vierwindenlaan	30 Zorgvlied	302	Vosheining	69 Buitengebied Zuid-West	691
Vierwindenlaan	30 Zorgvlied	303	Vossenbergsesweg	40 Industrierrein Vossenber	403
Vierwindenlaan	30 Zorgvlied	304	Vossenbergsesweg	49 Buitengebied Noord-West	491
Vigiliusstraat	23 Het Goirke	238	Vossenpad	33 Het Zand	332
Vijfhuizen	48 Buitengebied Noord-Oost	481	Vredeman de Vriesstraat	21 Gasthuisstraat	211
Vijverlaan	33 Het Zand	336	Vreeswijkstraat	88 Koolhoven	881
Vijverlaan	33 Het Zand	337	Vreeswijkstraat	88 Koolhoven	882
Vincent van Goghlaan	72 Eikenbosch	721	Vriezenveenstraat	88 Koolhoven	882
Vincent van Goghstraat	17 Korvel	174	Vrijheidsstraat	71 Enschoot	712
Vincent vd Heuvelstraat	61 Groenewoud	614	Vroomschoopstraat	88 Koolhoven	881
Vincentiuspad	00 Centrum	5	Vroomschoopstraat	88 Koolhoven	882
Vincentiuspad	00 Centrum	6	Vrouwenmantel	71 Enschoot	712
Vincentiusstraat	00 Centrum	5	Vurenstraat	88 Koolhoven	882
Violethof	34 Wandelbos-noord	344	Waalstraat	28 Ind.str.Goirke Kanaaldijk	282
Violierstraat	27 Loven	272	Waalstraat	28 Ind.str.Goirke Kanaaldijk	283
Visitandinenstraat	33 Het Zand	331	Waalwijksebaan	48 Buitengebied Noord-Oost	481
Visser T Hoofdstraat	21 Gasthuisstraat	215	Waalwijkseweg	78 Verspr. huizen tnv B-E	781
Visser T Hoofdstraat	23 Het Goirke	232	Waalwijkseweg	99 Verspr.huizen bij Udenhout	991
Visserijplein	61 Groenewoud	615	Waardenburgstraat	89 Witbrant	891
Visserijstraat	61 Groenewoud	614	Wagenaarstraat	25 Hoefstraat	251
Vivaldilaan	71 Enschoot	713	Wagenaarstraat	25 Hoefstraat	258
Vivaldistraat	42 Stokhasselt-noord	422	Wagenstraat	20 Besterd	204
Vlagweddestraat	88 Koolhoven	882	Wagnerplein	44 De Schans	445
Vlashoflaan	46 Quirijnstok	461	Walvisstraat	25 Hoefstraat	259
Vlashoflaan	48 Buitengebied Noord-Oost	481	Wandelbos	36 Wandelbos-zuid	363
Vlashoflaan	50 Industrierrein Oost	501	Wandelboslaan	32 Mariaziekenhuis/Vredeburcht	323
Vlettevaart	63 De Blaak	632	Wandelboslaan	33 Het Zand	333
Vlierakkerhof	73 Ruiven	731	Wandelboslaan	33 Het Zand	334
Vlierakkerweg	73 Ruiven	731	Wandelboslaan	33 Het Zand	335
Vlierlaan	34 Wandelbos-noord	341	Wandelboslaan	33 Het Zand	336
Vlierlaan	34 Wandelbos-noord	342	Wandelboslaan	33 Het Zand	337
Vlierlaan	73 Ruiven	731	Wandelboslaan	33 Het Zand	338
Vliestroom	63 De Blaak	634	Wandelboslaan	33 Het Zand	339
Vlijmenstraat	88 Koolhoven	881	Wandelboslaan	36 Wandelbos-zuid	364
Vlimmenhoefstraat	14 Broekhoven	142	Warandelaan	31 De Reit	311
Vlimmenhoefstraat	14 Broekhoven	145	Warandelaan	35 De Oude Warande	351
Vlodropstraat	88 Koolhoven	882	Waringinstraat	31 De Reit	318
Vloeveldweg	49 Buitengebied Noord-West	491	Warmoesstraat	61 Groenewoud	614
Voerendaalstraat	88 Koolhoven	881	Warmonderf	89 Witbrant	891
Vogelenzang	61 Groenewoud	614	Warmondstraat	89 Witbrant	891
Vogelkerslaan	73 Ruiven	731	Wassenaerlaan	16 Trouwlaan	162
Vogelplein	61 Groenewoud	617	Waterhoefstraat	21 Gasthuisstraat	211
Vogelwikke	90 Udenhout	902	Waterhoefstraat	21 Gasthuisstraat	218
Vogezelaan	61 Groenewoud	612	Watermanstraat	50 Industrierrein Oost	501
Vogezenweide	61 Groenewoud	612	Watertorenplein	19 Hagelkruis	191
Voldijk	40 Industrierrein Vossenber	406	Watertorenstraat	19 Hagelkruis	191
Voldijk	49 Buitengebied Noord-West	491	Wattstraat	14 Broekhoven	147
Volkelstraat	88 Koolhoven	882	Weefmeesterstraat	22 De Hasselt	226
Volkerak	63 De Blaak	633	Weegbree	90 Udenhout	902
Voltstraat	14 Broekhoven	145	Weegraaf	63 De Blaak	632
Voltstraat	14 Broekhoven	148	Weerselostraat	89 Witbrant	891
Von Flotowstraat	45 Lijnse Hoek	451	Wegastraat	50 Industrierrein Oost	502
Von Suppestraat	44 De Schans	443	Weimanspad	33 Het Zand	332
Von Weberstraat	45 Lijnse Hoek	451	Wendakker	90 Udenhout	901
Vondelplein	17 Korvel	173	Westermarkt	33 Het Zand	334

Straat	Wijk	Buurt	Straat	Wijk	Buurt
Westerpark	33 Het Zand	331	Wittemstraat	89 Witbrant	891
Westerpark	33 Het Zand	334	Woerdenstraat	89 Witbrant	891
Westertorenlaan	31 De Reit	313	Wolmaransstraat	16 Trouwlaan	161
Westlandstraat	12 Jeruzalem	122	Wolmaransstraat	17 Korvel	178
Westpoint	19 Hagelkruis	193	Wolplein	22 De Hasselt	226
Weteringlaan	63 De Blaak	632	Wolterbeekstraat	41 Industrierrein Kraaiven	411
Weth Ackermansstraat	14 Broekhoven	149	Wolterbeekstraat	49 Buitengebied Noord-West	491
Weth Eijkemansstraat	14 Broekhoven	149	Wolvegastraat	89 Witbrant	891
Weth Goijaertsstraat	14 Broekhoven	149	Wolvenweg	33 Het Zand	332
Weth Kerstensstraat	14 Broekhoven	149	Zagwijnstraat	46 Quirijnstok	462
Weth van Ierlandstraat	13 Hoeveneseweg	131	Zalmstraat	61 Groenewoud	615
Weth van Roesselstraat	14 Broekhoven	149	Zanderijpad	33 Het Zand	334
Wethouderslaan	14 Broekhoven	149	Zandrieverstraat	17 Korvel	179
Weverstraat	22 De Hasselt	223	Zandstraat	79 Verspr. huizen tzv B-E	791
Weverstraat	22 De Hasselt	224	Zellerstraat	44 De Schans	442
Weverstraat	22 De Hasselt	226	Zellerstraat	44 De Schans	443
Wichmansstraat	25 Hoefstraat	251	Zernikestraat	17 Korvel	177
Wichmansstraat	25 Hoefstraat	256	Zeshoevenstraat	78 Verspr. huizen tnv B-E	781
Wielevenweg	49 Buitengebied Noord-West	491	Zeshoevenstraat	90 Udenhout	901
Wielingen	63 De Blaak	633	Zeusstraat	40 Industrierrein Vossenbergh	403
Wierdsstraat	46 Quirijnstok	462	Zevenheuvelenweg	41 Industrierrein Kraaiven	411
Wijboschstraat	89 Witbrant	891	Zevenheuvelenweg	41 Industrierrein Kraaiven	412
Wijkevoort	69 Buitengebied Zuid-West	691	Zevenheuvelenweg	41 Industrierrein Kraaiven	413
Wijngaard	22 De Hasselt	221	Zevenheuvelenweg	41 Industrierrein Kraaiven	414
Wijnruitweg	34 Wandelbos-noord	343	Zevenheuvelenweg	49 Buitengebied Noord-West	491
Wildstraat	33 Het Zand	331	Zieversbeek	63 De Blaak	631
Wilgenlaan	90 Udenhout	901	Zijpe	63 De Blaak	633
Wilgenstraat	19 Hagelkruis	191	Zilverlindestraat	19 Hagelkruis	191
Wilgenstraat	19 Hagelkruis	195	Zomerstraat	00 Centrum	4
Wilhelminapark	20 Besterd	201	Zonderlokstraat	53 Moerenburg	531
Wilhelminapark	21 Gasthuisstraat	215	Zoom	63 De Blaak	632
Wilhelminapark	21 Gasthuisstraat	216	Zouavenlaan	30 Zorgvlied	303
Wilhelminaplantsoen	70 Berkel	701	Zouavenlaan	30 Zorgvlied	304
Willem Barendszstraat	16 Trouwlaan	163	Zuid Oosterstraat	20 Besterd	205
Willem Barendszstraat	16 Trouwlaan	164	Zuid Oosterstraat	27 Loven	276
Willem Beukelsstraat	17 Korvel	177	Zuiderkruisweg	48 Buitengebied Noord-Oost	481
Willem de Rijkestraat	22 De Hasselt	221	Zuiderkruisweg	50 Industrierrein Oost	501
Willem de Rijkestraat	22 De Hasselt	223	Zuiderkruisweg	50 Industrierrein Oost	502
Willem de Zwijgerlaan	70 Berkel	701	Zuiderkruisweg	77 Verspr. huizen twv B-E	771
Willem Einthovenlaan	73 Ruiven	731	Zuidewijn	90 Udenhout	904
Willem Elsschothof	36 Wandelbos-zuid	362	Zuivelsstraat	61 Groenewoud	613
Willem II Straat	00 Centrum	2	Zuringhof	34 Wandelbos-noord	341
Willem II Straat	00 Centrum	8	Zwaanstraat	00 Centrum	2
Willem Knuttelstraat	29 Ind.str.Lovense Kanaaldijk	292	Zwaanstraat	00 Centrum	3
Willem Molengraaffstraat	33 Het Zand	334	Zwaanstraat	71 Enschoot	711
Willem Passtoorsstraat	20 Besterd	202	Zwaluwsestraat	48 Buitengebied Noord-Oost	481
Willem Pijperstraat	46 Quirijnstok	464	Zwaluwstraat	61 Groenewoud	616
Willemplein	00 Centrum	3	Zwaluwstraat	61 Groenewoud	617
Wilniserf	89 Witbrant	891	Zwaluwstraat	61 Groenewoud	618
Wim Berkelmansstraat	17 Korvel	172	Zwaluwstraat	61 Groenewoud	619
Wingerdhoek	00 Centrum	1	Zwartrijt	71 Enschoot	712
Wingerdhoek	00 Centrum	6	Zwartvensesweg	35 De Oude Warande	351
Winkler Prinsstraat	14 Broekhoven	147	Zwartvensesweg	36 Wandelbos-zuid	362
Witbrantlaan Oost	89 Witbrant	892	Zwartvensesweg	36 Wandelbos-zuid	363
Witbrantlaan West	89 Witbrant	891	Zwijnsbergen	90 Udenhout	904
Wittebolleplein	23 Het Goirke	235	Zwijsenplein	15 Oude Dijk	153
Wittebollestraat	23 Het Goirke	233	Zwin	63 De Blaak	633
Wittebollestraat	23 Het Goirke	235			
Wittebollestraat	23 Het Goirke	236			

# Bijlage 6

## Straatnamenregister 2

Gesorteerd op wijknummer

Buurt	Wijk	Straat	Buurt	Wijk	Straat
001	00 Centrum	Antoniusstraat	003	00 Centrum	Oranjestraat
001	00 Centrum	Bodehof	003	00 Centrum	Oude Markt
001	00 Centrum	Girostraat	003	00 Centrum	Oudedijk
001	00 Centrum	Karrestraat	003	00 Centrum	Paleisring
001	00 Centrum	Korte Tuinstraat	003	00 Centrum	Piusplein
001	00 Centrum	Langestraat	003	00 Centrum	Piusstraat
001	00 Centrum	Mariastraat	003	00 Centrum	Schouwburging
001	00 Centrum	Poststraat	003	00 Centrum	Sophiastraat
001	00 Centrum	Rankenstraat	003	00 Centrum	Stadhuisplein
001	00 Centrum	Roemerhof	003	00 Centrum	Stadhuisstraat
001	00 Centrum	Telefoonstraat	003	00 Centrum	Vorstenhof
001	00 Centrum	Telexstraat	003	00 Centrum	Willemsplein
001	00 Centrum	Tuinstraat	003	00 Centrum	Zwaanstraat
001	00 Centrum	Wingerdhoek	004	00 Centrum	Kloosterstraat
002	00 Centrum	Damsstraat	004	00 Centrum	Lange Schijfstraat
002	00 Centrum	Girostraat	004	00 Centrum	Lieve Vrouweplein
002	00 Centrum	Hendrikhof	004	00 Centrum	Louis Bouwmeesterplein
002	00 Centrum	Heuvel	004	00 Centrum	Nazarethstraat
002	00 Centrum	Heuvelpoort	004	00 Centrum	St. Annaplein
002	00 Centrum	Heuveling	004	00 Centrum	Zomerstraat
002	00 Centrum	Heuvelstraat	005	00 Centrum	Acaciastraat
002	00 Centrum	IJzerstraat	005	00 Centrum	Boomstraat
002	00 Centrum	Jan Aartestraat	005	00 Centrum	Elzenstraat
002	00 Centrum	Juliana van Stolbergstr	005	00 Centrum	Fabriekstraat
002	00 Centrum	Kapelhof	005	00 Centrum	Frater Paulusshof
002	00 Centrum	Karrestraat	005	00 Centrum	Frater Romboutshof
002	00 Centrum	Kerkpad	005	00 Centrum	Heuvelstraat
002	00 Centrum	Korte Tuinstraat	005	00 Centrum	Korte Schijfstraat
002	00 Centrum	Langestraat	005	00 Centrum	Noordhoekring
002	00 Centrum	Monumentstraat	005	00 Centrum	Noordstraat
002	00 Centrum	Nieuwlandstraat	005	00 Centrum	Schoolstraat
002	00 Centrum	Oude Markt	005	00 Centrum	Vincentiuspad
002	00 Centrum	Pieter Vreedeplein	005	00 Centrum	Vincentiusstraat
002	00 Centrum	Pieter Vreedestraat	006	00 Centrum	Burgerijpad
002	00 Centrum	Sophiastraat	006	00 Centrum	Fabriekstraat
002	00 Centrum	Spoorlaan	006	00 Centrum	Frater Paulusshof
002	00 Centrum	Stadhuisplein	006	00 Centrum	Heuvelstraat
002	00 Centrum	Stadhuisstraat	006	00 Centrum	Korte Tuinstraat
002	00 Centrum	Telegraafstraat	006	00 Centrum	Langestraat
002	00 Centrum	Tuinstraat	006	00 Centrum	Mariastraat
002	00 Centrum	Veemarktstraat	006	00 Centrum	Nieuwlandstraat
002	00 Centrum	Willem II Straat	006	00 Centrum	Noordstraat
002	00 Centrum	Zwaanstraat	006	00 Centrum	Poststraat
003	00 Centrum	Alexanderstraat	006	00 Centrum	Stationsstraat
003	00 Centrum	Clercxstraat	006	00 Centrum	Tuinstraat
003	00 Centrum	Emmapassage	006	00 Centrum	Utrechtsstraat
003	00 Centrum	Emmastraat	006	00 Centrum	Vincentiuspad
003	00 Centrum	Hendrikhof	006	00 Centrum	Wingerdhoek
003	00 Centrum	Heuvelstraat	008	00 Centrum	Gasthuisring
003	00 Centrum	Hoogvenestraat	008	00 Centrum	Heuveling
003	00 Centrum	Kapelhof	008	00 Centrum	Karrestraat
003	00 Centrum	Kloosterstraat	008	00 Centrum	Spoorlaan
003	00 Centrum	Koningsplein	008	00 Centrum	Utrechtsstraat
003	00 Centrum	Lange Schijfstraat	008	00 Centrum	Willem II Straat
003	00 Centrum	Louis Bouwmeesterplein	009	00 Centrum	IJzerstraat
003	00 Centrum	Mauritshof	009	00 Centrum	Magazijnstraat
003	00 Centrum	Monumentstraat	009	00 Centrum	Pieter Vreedeplein

Buurt	Wijk	Straat	Buurt	Wijk	Straat
009	00 Centrum	Telegraafstraat	107	10 Tivoli	Handbooghof
009	00 Centrum	Tuinstraat	107	10 Tivoli	Kolveniersstraat
101	10 Tivoli	Achter de Heuvel	107	10 Tivoli	Koopvaardijstraat
101	10 Tivoli	Dunantstraat	107	10 Tivoli	Kotterstraat
101	10 Tivoli	Spoorlaan	107	10 Tivoli	Piushaven
101	10 Tivoli	St. Josephstraat	107	10 Tivoli	Piusstraat
101	10 Tivoli	Tivolistraat	107	10 Tivoli	Schoenerstraat
101	10 Tivoli	Veemarktstraat	107	10 Tivoli	St. Sebastiaanstraat
102	10 Tivoli	Dunantstraat	107	10 Tivoli	Stevenzandsestraat
102	10 Tivoli	Flemingstraat	108	10 Tivoli	Catamaranstraat
102	10 Tivoli	Landsteinerstraat	108	10 Tivoli	Cavaleriestraat
102	10 Tivoli	Pasteurstraat	108	10 Tivoli	Clercxstraat
102	10 Tivoli	Salkplantsoen	108	10 Tivoli	Hoogvensestraat
102	10 Tivoli	St. Josephstraat	108	10 Tivoli	Huzarenstraat
102	10 Tivoli	Tivolistraat	108	10 Tivoli	Jan Aartestraat
103	10 Tivoli	Boerhaavestraat	108	10 Tivoli	Kazernehof
103	10 Tivoli	Enthovenseweg	108	10 Tivoli	Klipperplein
103	10 Tivoli	Gerard de Bondtstraat	108	10 Tivoli	Koggeplein
103	10 Tivoli	Gerard van Swietenstraat	108	10 Tivoli	Kotterstraat
103	10 Tivoli	Jan van Beverwijkstraat	108	10 Tivoli	Kurassiersstraat
103	10 Tivoli	Nieuwe Bosscheweg	108	10 Tivoli	Lanciersstraat
103	10 Tivoli	P F Bergmansstraat	108	10 Tivoli	Ordonnansenstraat
103	10 Tivoli	Pelgrimspad	108	10 Tivoli	St. Josephstraat
103	10 Tivoli	Pieter Pauwstraat	108	10 Tivoli	Tjalkstraat
103	10 Tivoli	Prof. Dondersstraat	111	11 Armhoef	Antonie van Diemenstraat
103	10 Tivoli	Reinier de Graafstraat	111	11 Armhoef	Armhoefstraat
103	10 Tivoli	Ringbaan Oost	111	11 Armhoef	Corn Speelmanstraat
103	10 Tivoli	Spoorlaan	111	11 Armhoef	Daendelsstraat
103	10 Tivoli	St. Josephstraat	111	11 Armhoef	Doornbossestraat
104	10 Tivoli	Boerhaavestraat	111	11 Armhoef	Heile Schoorstraat
104	10 Tivoli	Carre	111	11 Armhoef	Hendrik Zwaardcroonstr
104	10 Tivoli	Gerard van Swietenstraat	111	11 Armhoef	Hoevense Kanaaldijk
104	10 Tivoli	Jan van Beverwijkstraat	111	11 Armhoef	Jan Maurits v Nassaustr
104	10 Tivoli	Jan Wierhof	111	11 Armhoef	Jan Pietersz Coenstraat
105	10 Tivoli	Havendijk	111	11 Armhoef	Loudonstraat
105	10 Tivoli	Hogendriesstraat	111	11 Armhoef	Maetsuijkerstraat
105	10 Tivoli	Hoogvensestraat	111	11 Armhoef	Oisterwijksebaan
105	10 Tivoli	Prinsenhoeven	111	11 Armhoef	Pelgrimspad
105	10 Tivoli	Ringbaan Oost	111	11 Armhoef	Pelgrimsweg
105	10 Tivoli	St. Josephdwarstraat	111	11 Armhoef	Ringbaan Oost
105	10 Tivoli	St. Josephstraat	111	11 Armhoef	Simon van der Stelstraat
106	10 Tivoli	Catamaranstraat	111	11 Armhoef	Spoordijk
106	10 Tivoli	Galjoenstraat	111	11 Armhoef	Van Heutszstraat
106	10 Tivoli	Gondelstraat	111	11 Armhoef	Van Imhoffstraat
106	10 Tivoli	Havendijk	121	12 Jeruzalem	Beemsterstraat
106	10 Tivoli	Hoogvensestraat	121	12 Jeruzalem	Betwestraat
106	10 Tivoli	Hopliedenkade	121	12 Jeruzalem	Caspar Houbenstraat
106	10 Tivoli	Jolstraat	121	12 Jeruzalem	Gooilandstraat
106	10 Tivoli	Lanciersstraat	121	12 Jeruzalem	Havendijk
106	10 Tivoli	Piushaven	121	12 Jeruzalem	Sallandstraat
106	10 Tivoli	Prinsenhoeven	121	12 Jeruzalem	Schermerstraat
106	10 Tivoli	St. Josephdwarstraat	121	12 Jeruzalem	Twentestraat
106	10 Tivoli	St. Josephstraat	121	12 Jeruzalem	Veluwestraat
106	10 Tivoli	Tamboerskade	122	12 Jeruzalem	Altenastraat
107	10 Tivoli	Barkstraat	122	12 Jeruzalem	Betwestraat
107	10 Tivoli	Galjoenstraat	122	12 Jeruzalem	Biesboschstraat
107	10 Tivoli	Gildebroedersstraat	122	12 Jeruzalem	Caspar Houbenstraat



Buurt	Wijk	Straat	Buurt	Wijk	Straat
122	12 Jeruzalem	Gaasterlandstraat	143	14 Broekhoven	Tamboerskade
122	12 Jeruzalem	Maaslandstraat	143	14 Broekhoven	Tournooistraat
122	12 Jeruzalem	Ringbaan Oost	143	14 Broekhoven	Troubadourplein
122	12 Jeruzalem	Twentestraat	143	14 Broekhoven	Valkenierstraat
122	12 Jeruzalem	Veluwestraat	143	14 Broekhoven	Van de Coulsterstraat
122	12 Jeruzalem	Westlandstraat	143	14 Broekhoven	Vazaalstraat
131	13 Hoevenseweg	Fatimastraat	143	14 Broekhoven	Vendeliersstraat
131	13 Hoevenseweg	Havendijk	145	14 Broekhoven	Bisschop Zwijsenstraat
131	13 Hoevenseweg	Hoevenseweg	145	14 Broekhoven	Broekhovenseweg
131	13 Hoevenseweg	Jan van Rijzewijkstraat	145	14 Broekhoven	Edisonlaan
131	13 Hoevenseweg	Ringbaan Zuid	145	14 Broekhoven	Groenstraat
131	13 Hoevenseweg	Weth van Ierlandstraat	145	14 Broekhoven	Radiostraat
132	13 Hoevenseweg	Hoevenseweg	145	14 Broekhoven	Sevenhoekstraat
132	13 Hoevenseweg	Lourdesplein	145	14 Broekhoven	Vlimmenhoefstraat
132	13 Hoevenseweg	Lourdesstraat	145	14 Broekhoven	Voltsstraat
132	13 Hoevenseweg	Ringbaan Oost	146	14 Broekhoven	Broekhovenseweg
132	13 Hoevenseweg	St. Bernadettestraat	146	14 Broekhoven	Edisonlaan
141	14 Broekhoven	Bisschop Zwijsenstraat	146	14 Broekhoven	Groenstraat
141	14 Broekhoven	Doelenstraat	146	14 Broekhoven	Prof. Keesomstraat
141	14 Broekhoven	Geeffhuishof	147	14 Broekhoven	Amperestraat
141	14 Broekhoven	Heikestraat	147	14 Broekhoven	Edisonlaan
141	14 Broekhoven	Piusstraat	147	14 Broekhoven	Generaal Smutslaan
141	14 Broekhoven	St. Jorisstraat	147	14 Broekhoven	Groenstraat
141	14 Broekhoven	St. Sebastiaanstraat	147	14 Broekhoven	Kamerlingh Onnesplein
141	14 Broekhoven	Stevenzandsestraat	147	14 Broekhoven	Marconistraat
141	14 Broekhoven	Stuivesantplein	147	14 Broekhoven	Ohmstraat
142	14 Broekhoven	d' Hamalesstraat	147	14 Broekhoven	Prof. Keesomstraat
142	14 Broekhoven	Groenstraat	147	14 Broekhoven	Prof. Lorentzstraat
142	14 Broekhoven	Mechtildisstraat	147	14 Broekhoven	Ringbaan Zuid
142	14 Broekhoven	Merodeplein	147	14 Broekhoven	Rontgenstraat
142	14 Broekhoven	Merodestraat	147	14 Broekhoven	Wattsstraat
142	14 Broekhoven	Sevenhoekstraat	147	14 Broekhoven	Winkler Prinsstraat
142	14 Broekhoven	Stuivesantplein	148	14 Broekhoven	Groenstraat
142	14 Broekhoven	Van Grobbendonckstraat	148	14 Broekhoven	Hoogtedwarssstraat
142	14 Broekhoven	Van Hessen-Kasselstraat	148	14 Broekhoven	Ir Kippermanstraat
142	14 Broekhoven	Van Vessemstraat	148	14 Broekhoven	Oeverstraat
142	14 Broekhoven	Vlimmenhoefstraat	148	14 Broekhoven	Radiostraat
143	14 Broekhoven	Baanderheerstraat	148	14 Broekhoven	Transvaalplein
143	14 Broekhoven	Blazenstraat	148	14 Broekhoven	Voltsstraat
143	14 Broekhoven	Broekhovenseweg	149	14 Broekhoven	Antoon van Rijenplein
143	14 Broekhoven	Burchtsstraat	149	14 Broekhoven	Fatimastraat
143	14 Broekhoven	Gildestraat	149	14 Broekhoven	Havendijk
143	14 Broekhoven	Groenstraat	149	14 Broekhoven	Jan van Rijzewijkstraat
143	14 Broekhoven	Hellebaardstraat	149	14 Broekhoven	Kruisvaardersstraat
143	14 Broekhoven	Hertogstraat	149	14 Broekhoven	Ringbaan Zuid
143	14 Broekhoven	Jan Backstraat	149	14 Broekhoven	Weth Ackermansstraat
143	14 Broekhoven	Kruisvaardersstraat	149	14 Broekhoven	Weth Eijkemansstraat
143	14 Broekhoven	Leenherenstraat	149	14 Broekhoven	Weth Goijaertsstraat
143	14 Broekhoven	Mechtildisstraat	149	14 Broekhoven	Weth Kerstensstraat
143	14 Broekhoven	Pagestraat	149	14 Broekhoven	Weth van Roesselstraat
143	14 Broekhoven	Paladijnstraat	149	14 Broekhoven	Wethouderslaan
143	14 Broekhoven	Phoenixplaats	151	15 Oude Dijk	Dr. Willem Dreeshof
143	14 Broekhoven	Ridderstraat	151	15 Oude Dijk	Jan van der Leesstraat
143	14 Broekhoven	Ringbaan Zuid	151	15 Oude Dijk	Nazarethstraat
143	14 Broekhoven	Schutsboomhof	151	15 Oude Dijk	Trouwhof
143	14 Broekhoven	Slotstraat	151	15 Oude Dijk	Trouwlaan
143	14 Broekhoven	Stuivesantplein	152	15 Oude Dijk	Nazarethstraat

Buurt	Wijk	Straat	Buurt	Wijk	Straat
152	15 Oude Dijk	Nieuwstraat	164	16 Trouwlaan	Veestraat
152	15 Oude Dijk	Oudedijk	164	16 Trouwlaan	Willem Barendszstraat
153	15 Oude Dijk	Anna Paulownahof	165	16 Trouwlaan	Hoogtestraat
153	15 Oude Dijk	Bisschop Zwijsenstraat	165	16 Trouwlaan	Jan Evertsenstraat
153	15 Oude Dijk	Koningsplein	165	16 Trouwlaan	Oeverstraat
153	15 Oude Dijk	Oude Kerkstraat	165	16 Trouwlaan	Veestraat
153	15 Oude Dijk	Oudedijk	166	16 Trouwlaan	Hoogtedwarsstraat
153	15 Oude Dijk	Primus van Gilsparck	166	16 Trouwlaan	Hoogtestraat
153	15 Oude Dijk	Stadstraat	166	16 Trouwlaan	Jan Evertsenstraat
153	15 Oude Dijk	Van Doorenstraat	166	16 Trouwlaan	Jan van Brakelstraat
153	15 Oude Dijk	Ververstraat	166	16 Trouwlaan	Oeverstraat
153	15 Oude Dijk	Zwijsenplein	167	16 Trouwlaan	Bisschop Zwijsenstraat
161	16 Trouwlaan	Dr. Leijdsstraat	167	16 Trouwlaan	Broekhovenseweg
161	16 Trouwlaan	Generaal Bothastraat	167	16 Trouwlaan	Hoogtedwarsstraat
161	16 Trouwlaan	Generaal de Wetstraat	167	16 Trouwlaan	Hoogtestraat
161	16 Trouwlaan	Generaal Smutslaan	167	16 Trouwlaan	Primus van Gilsstraat
161	16 Trouwlaan	Oerlesestraat	167	16 Trouwlaan	St. Jorisstraat
161	16 Trouwlaan	Paul Krugerstraat	167	16 Trouwlaan	Varkensmarkt
161	16 Trouwlaan	President Steijnstraat	170	17 Korvel	Afrikaanderstraat
161	16 Trouwlaan	Steve Bikohof	170	17 Korvel	Korvelplein
161	16 Trouwlaan	Transvaalplein	170	17 Korvel	Laarstraat
161	16 Trouwlaan	Transvaalstraat	170	17 Korvel	Oude Goirlese Weg
161	16 Trouwlaan	Trouwlaan	170	17 Korvel	Ringbaan Zuid
161	16 Trouwlaan	Wolmaransstraat	170	17 Korvel	Tafelbergstraat
162	16 Trouwlaan	De Ruijterstraat	171	17 Korvel	Capucijnenstraat
162	16 Trouwlaan	Nieuwstraat	171	17 Korvel	Gardiaanhof
162	16 Trouwlaan	Oerlesestraat	171	17 Korvel	Korveldwarsstraat
162	16 Trouwlaan	Pastoor Vroomansstraat	171	17 Korvel	Korvelplein
162	16 Trouwlaan	Piet Heinstraat	171	17 Korvel	Korvelseweg
162	16 Trouwlaan	Trompstraat	171	17 Korvel	Minderbroederspad
162	16 Trouwlaan	Trouwlaan	171	17 Korvel	Nieuwstraat
162	16 Trouwlaan	Wassenaerlaan	171	17 Korvel	Observantenhof
163	16 Trouwlaan	Abel Tasmanstraat	171	17 Korvel	Quinten Matsijsstraat
163	16 Trouwlaan	De Ruijterstraat	171	17 Korvel	St. Annaplein
163	16 Trouwlaan	Den Haenstraat	171	17 Korvel	Trouwlaan
163	16 Trouwlaan	Houtmanstraat	171	17 Korvel	Van Sonstraat
163	16 Trouwlaan	Nieuwstraat	172	17 Korvel	Berkdijksestraat
163	16 Trouwlaan	Oerlesestraat	172	17 Korvel	Churchilllaan
163	16 Trouwlaan	Piet Heinstraat	172	17 Korvel	Churchillplein
163	16 Trouwlaan	Reinier Claeszenstraat	172	17 Korvel	Coba Pulskenslaan
163	16 Trouwlaan	Trompstraat	172	17 Korvel	Cor Wortelstraat
163	16 Trouwlaan	Van Heemskerckstraat	172	17 Korvel	Dr. Titus Brandsmaplein
163	16 Trouwlaan	Van Speijkstraat	172	17 Korvel	Eisenhowerstraat
163	16 Trouwlaan	Veestraat	172	17 Korvel	Generaal Barberstraat
163	16 Trouwlaan	Willem Barendszstraat	172	17 Korvel	Generaal Crerarstraat
164	16 Trouwlaan	Abel Tasmanstraat	172	17 Korvel	Generaal Pattonstraat
164	16 Trouwlaan	Columbusplein	172	17 Korvel	Generaal Winkelmanstraat
164	16 Trouwlaan	Henry Hudsonstraat	172	17 Korvel	Henri Verbuntstraat
164	16 Trouwlaan	Jacob Lemairestraat	172	17 Korvel	Jan Erasstraat
164	16 Trouwlaan	Jacob Roggeveenstraat	172	17 Korvel	Johannes van Zantenstr
164	16 Trouwlaan	Jan de Rijpstraat	172	17 Korvel	Joost van de Mortelstr
164	16 Trouwlaan	Jan van Riebeeckstraat	172	17 Korvel	Karel Doormanlaan
164	16 Trouwlaan	Oerlesestraat	172	17 Korvel	Laarstraat
164	16 Trouwlaan	Oeverstraat	172	17 Korvel	Loek Lansdorpstraat
164	16 Trouwlaan	Olivier van Noortstraat	172	17 Korvel	Maarschalk Wavellstraat
164	16 Trouwlaan	Transvaalplein	172	17 Korvel	Mac Allisterstraat
164	16 Trouwlaan	Van Linschotenstraat	172	17 Korvel	Minister Goselingplein

Buurt	Wijk	Straat	Buurt	Wijk	Straat
172	17 Korvel	Montgomerystraat	175	17 Korvel	Meelstraat
172	17 Korvel	Oude Goirlese Weg	175	17 Korvel	Paterstraat
172	17 Korvel	Pater Bleijsstraat	175	17 Korvel	Roggestraat
172	17 Korvel	Pieter Brinkmanstraat	175	17 Korvel	St. Annahof
172	17 Korvel	Rene Norenburgstraat	175	17 Korvel	St. Annastraat
172	17 Korvel	Ringbaan West	175	17 Korvel	Van Sonstraat
172	17 Korvel	Rob van Spaendonckstraat	176	17 Korvel	Calandhof
172	17 Korvel	Rooseveltplein	176	17 Korvel	Conradhof
172	17 Korvel	Wim Berkelmansstraat	176	17 Korvel	Eisingahof
173	17 Korvel	Alberdingk Thijmstraat	176	17 Korvel	Fokkerhof
173	17 Korvel	Banningstraat	176	17 Korvel	Hesperenstraat
173	17 Korvel	Berkdijksestraat	176	17 Korvel	Korvelseweg
173	17 Korvel	Bilderdijkstraat	176	17 Korvel	Oerlesestraat
173	17 Korvel	Da Costastraat	176	17 Korvel	Sacharias Jansenstraat
173	17 Korvel	Frederik van Eedenstraat	176	17 Korvel	Snelliusstraat
173	17 Korvel	Korenbloemstraat	176	17 Korvel	Stratingpad
173	17 Korvel	Korvelplein	176	17 Korvel	Van Coehoornhof
173	17 Korvel	Nicolaas Beetsstraat	177	17 Korvel	Buys-Ballotstraat
173	17 Korvel	P C Hooftstraat	177	17 Korvel	Christiaan Huijgensstr
173	17 Korvel	Poortersstraat	177	17 Korvel	Cornelis Drebbestraat
173	17 Korvel	Potgieterstraat	177	17 Korvel	Cornelis van Uitgeeststr
173	17 Korvel	Ringbaan West	177	17 Korvel	Debijestraat
173	17 Korvel	Staringstraat	177	17 Korvel	Gerard Mercatorstraat
173	17 Korvel	Thomas van Kempenstraat	177	17 Korvel	Hesperenstraat
173	17 Korvel	Tollensstraat	177	17 Korvel	Hesperenzijstraat
173	17 Korvel	Van Lennepstraat	177	17 Korvel	Jan van der Heijdenstr
173	17 Korvel	Van Maerlantstraat	177	17 Korvel	Korveldwarstraat
173	17 Korvel	Vondelplein	177	17 Korvel	Laurens Kosterplein
174	17 Korvel	Diepenstraat	177	17 Korvel	Nieuwstraat
174	17 Korvel	Ferdinand Bolstraat	177	17 Korvel	Oerlesestraat
174	17 Korvel	Frans Halsstraat	177	17 Korvel	Sacharias Jansenstraat
174	17 Korvel	Gebr van Eijckstraat	177	17 Korvel	Simon Stevinstraat
174	17 Korvel	Gerard van Spaendonckstr	177	17 Korvel	Snelliusstraat
174	17 Korvel	Godfried Schalckenstraat	177	17 Korvel	Van Musschenbroekstraat
174	17 Korvel	Hobbemastraat	177	17 Korvel	Willem Beukelsstraat
174	17 Korvel	Jan Steenstraat	177	17 Korvel	Zernikestraat
174	17 Korvel	Jan Tooropstraat	178	17 Korvel	Danie Theronstraat
174	17 Korvel	Jeroen Boschstraat	178	17 Korvel	Generaal de Wetstraat
174	17 Korvel	Jozef Israelsstraat	178	17 Korvel	Generaal Hertzogstraat
174	17 Korvel	Korenbloemstraat	178	17 Korvel	Generaal Kockstraat
174	17 Korvel	Nicolaas Knipstraat	178	17 Korvel	Generaal Smutslaan
174	17 Korvel	Paulus Potterstraat	178	17 Korvel	Kaapkoloniestraat
174	17 Korvel	Pieter Breughelplein	178	17 Korvel	Lucas Meijerstraat
174	17 Korvel	Quinten Matsijsstraat	178	17 Korvel	Oerlesestraat
174	17 Korvel	Rembrandtstraat	178	17 Korvel	Piet Retiefstraat
174	17 Korvel	Rubensplein	178	17 Korvel	Schalk Burgerstraat
174	17 Korvel	Ruysdaelstraat	178	17 Korvel	Wolmaransstraat
174	17 Korvel	Van Dijkstraat	179	17 Korvel	Bloemfonteinstraat
174	17 Korvel	Vincent van Goghstraat	179	17 Korvel	Generaal Smutslaan
175	17 Korvel	Akkerstraat	179	17 Korvel	Kaapkoloniestraat
175	17 Korvel	Boekweitstraat	179	17 Korvel	Natalstraat
175	17 Korvel	Capucijnenstraat	179	17 Korvel	Oerlesestraat
175	17 Korvel	Diepenstraat	179	17 Korvel	Oranje Vrijstaatplein
175	17 Korvel	Frater Mattheushof	179	17 Korvel	Pretoriastraat
175	17 Korvel	Haverhof	179	17 Korvel	Tafelbergstraat
175	17 Korvel	Hooistraat	179	17 Korvel	Verenigingstraat
175	17 Korvel	Klaverstraat	179	17 Korvel	Zandrijverstraat

Buurt	Wijk	Straat	Buurt	Wijk	Straat
181	18 Rooi Harten	Bredaseweg	193	19 Hagelkruis	Hazelaarstraat
181	18 Rooi Harten	Coba Ritsemastraat	193	19 Hagelkruis	Pijnboomstraat
181	18 Rooi Harten	Diepenstraat	193	19 Hagelkruis	St. Ceciliastraat
181	18 Rooi Harten	Henriette Ronnerstraat	193	19 Hagelkruis	Westpoint
181	18 Rooi Harten	Lizzy Ansingh Hof	195	19 Hagelkruis	Acaciastraat
181	18 Rooi Harten	Ringbaan West	195	19 Hagelkruis	Boomstraat
181	18 Rooi Harten	Ruysdaelstraat	195	19 Hagelkruis	Bredaseweg
181	18 Rooi Harten	Therese Schwartzstraat	195	19 Hagelkruis	Dionysiusstraat
182	18 Rooi Harten	Akkerstraat	195	19 Hagelkruis	Elzenhof
182	18 Rooi Harten	Bredaseweg	195	19 Hagelkruis	Elzenstraat
182	18 Rooi Harten	Diepenstraat	195	19 Hagelkruis	Esdoornstraat
182	18 Rooi Harten	Koolzaadhof	195	19 Hagelkruis	Laagstraat
182	18 Rooi Harten	Paterstraat	195	19 Hagelkruis	Missionarisstraat
183	18 Rooi Harten	Akkerstraat	195	19 Hagelkruis	St. Ceciliastraat
183	18 Rooi Harten	Bredaseweg	195	19 Hagelkruis	Wilgenstraat
183	18 Rooi Harten	Klaverstraat	201	20 Besterd	Buitenstraat
183	18 Rooi Harten	Koolzaadhof	201	20 Besterd	Dr. Ariensstraat
183	18 Rooi Harten	Roggestraat	201	20 Besterd	Gouverneur Borretstraat
191	19 Hagelkruis	Beukenstraat	201	20 Besterd	Lange Nieuwstraat
191	19 Hagelkruis	Boomstraat	201	20 Besterd	Le Sage ten Broekstraat
191	19 Hagelkruis	Bredaseweg	201	20 Besterd	Minister Mutsaersstraat
191	19 Hagelkruis	De Regenboogstraat	201	20 Besterd	Minister van Sonstraat
191	19 Hagelkruis	Dennenstraat	201	20 Besterd	Mr. Stormstraat
191	19 Hagelkruis	Eikstraat	201	20 Besterd	Oude Langstraat
191	19 Hagelkruis	Esdoornstraat	201	20 Besterd	Raadsheer Luijbenstraat
191	19 Hagelkruis	Hagelkruisplein	201	20 Besterd	Stedekestraat
191	19 Hagelkruis	Hagelkruisstraat	201	20 Besterd	Theresiaplein
191	19 Hagelkruis	Kastanjestraat	201	20 Besterd	Theresiastraat
191	19 Hagelkruis	Lindenstraat	201	20 Besterd	Van Sasse van Ysselstr
191	19 Hagelkruis	Lindeplein	201	20 Besterd	Wilhelminapark
191	19 Hagelkruis	Meidoornstraat	202	20 Besterd	Broerestraat
191	19 Hagelkruis	Missionarisstraat	202	20 Besterd	Dr. Mollerstraat
191	19 Hagelkruis	Olmenstraat	202	20 Besterd	H Berkvensstraat
191	19 Hagelkruis	Pijnboomstraat	202	20 Besterd	Horversplein
191	19 Hagelkruis	Populierstraat	202	20 Besterd	Nijverstraat
191	19 Hagelkruis	Prunusstraat	202	20 Besterd	Oude Langstraat
191	19 Hagelkruis	Sparrenstraat	202	20 Besterd	Schaepmanstraat
191	19 Hagelkruis	Watertorenplein	202	20 Besterd	Willem Passtoorsstraat
191	19 Hagelkruis	Watertorenstraat	203	20 Besterd	Caloriestraat
191	19 Hagelkruis	Wilgenstraat	203	20 Besterd	Energieplein
191	19 Hagelkruis	Zilverlindestraat	203	20 Besterd	Herbothstraat
192	19 Hagelkruis	Abeelstraat	203	20 Besterd	Lange Nieuwstraat
192	19 Hagelkruis	Beukenstraat	203	20 Besterd	Lichtstraat
192	19 Hagelkruis	Boksdoornhof	203	20 Besterd	Schaepmanstraat
192	19 Hagelkruis	Bredaseweg	203	20 Besterd	Van Mierlostraat
192	19 Hagelkruis	Cypresstraat	204	20 Besterd	Atelierstraat
192	19 Hagelkruis	De Regenboogstraat	204	20 Besterd	Gasstraat
192	19 Hagelkruis	Iepenpad	204	20 Besterd	Joannes v Oisterwijkstr
192	19 Hagelkruis	Iepenstraat	204	20 Besterd	Lange Nieuwstraat
192	19 Hagelkruis	Magnoliaerf	204	20 Besterd	Minckelersstraat
192	19 Hagelkruis	Ringbaan West	204	20 Besterd	Nijverstraat
192	19 Hagelkruis	Taxusstraat	204	20 Besterd	Schaepmanstraat
193	19 Hagelkruis	Boksdoornhof	204	20 Besterd	Wagenstraat
193	19 Hagelkruis	Boomstraat	205	20 Besterd	Besterdplein
193	19 Hagelkruis	Buxusplaats	205	20 Besterd	Besterdriing
193	19 Hagelkruis	Elzenstraat	205	20 Besterd	Bisschop Sonniusstraat
193	19 Hagelkruis	Hart van Brabantlaan	205	20 Besterd	Gasstraat

Buurt	Wijk	Straat	Buurt	Wijk	Straat
205	20 Besterd	Joannes v Oisterwijkstr	216	21 Gasthuisstraat	Burgemeester Brokxlaan
205	20 Besterd	Koestraat	216	21 Gasthuisstraat	Fraterstraat
205	20 Besterd	Lange Nieuwstraat	216	21 Gasthuisstraat	Gasthuisring
205	20 Besterd	Noord Besterdstraat	216	21 Gasthuisstraat	Lange Nieuwstraat
205	20 Besterd	Ns Plein	216	21 Gasthuisstraat	Mr. Stormstraat
205	20 Besterd	Schaepmanstraat	216	21 Gasthuisstraat	Stedekehof
205	20 Besterd	Veldhovenring	216	21 Gasthuisstraat	Stedekestraat
205	20 Besterd	Zuid Oosterstraat	216	21 Gasthuisstraat	Wilhelminapark
207	20 Besterd	Atelierstraat	218	21 Gasthuisstraat	Alleenhouderstraat
207	20 Besterd	Lange Nieuwstraat	218	21 Gasthuisstraat	Arke Noestraat
211	21 Gasthuisstraat	Alleenhouderstraat	218	21 Gasthuisstraat	Hendrik de Keijserstraat
211	21 Gasthuisstraat	Arent v 's-Gravesandestr	218	21 Gasthuisstraat	Keldermansstraat
211	21 Gasthuisstraat	Cornelis Danckertsstraat	218	21 Gasthuisstraat	Kwaadeindstraat
211	21 Gasthuisstraat	Cornelis de Vriendtstr	218	21 Gasthuisstraat	Noorwitsstraat
211	21 Gasthuisstraat	Dr. Cuijpershof	218	21 Gasthuisstraat	Outshoornstraat
211	21 Gasthuisstraat	Dudokhof	218	21 Gasthuisstraat	Ringbaan West
211	21 Gasthuisstraat	Hendrik de Keijserstraat	218	21 Gasthuisstraat	Van Lawickhof
211	21 Gasthuisstraat	Herstalsestraat	218	21 Gasthuisstraat	Waterhoefstraat
211	21 Gasthuisstraat	Jacob Romansstraat	220	22 De Hasselt	Edmond Meeliserf
211	21 Gasthuisstraat	Jacob van Campenstraat	220	22 De Hasselt	Hasseltstraat
211	21 Gasthuisstraat	Jan Heijnsstraat	220	22 De Hasselt	Kwaadeindstraat
211	21 Gasthuisstraat	Keldermansstraat	220	22 De Hasselt	Textielplein
211	21 Gasthuisstraat	Kuiperstraat	220	22 De Hasselt	Van Bylandtachterstraat
211	21 Gasthuisstraat	Kwaadeindstraat	220	22 De Hasselt	Van Bylandtpad
211	21 Gasthuisstraat	Lieven de Keystraat	220	22 De Hasselt	Van Hogendorpstraat
211	21 Gasthuisstraat	Oscar Leeuwstraat	221	22 De Hasselt	Albert Baestenstraat
211	21 Gasthuisstraat	Outshoornstraat	221	22 De Hasselt	Boomgaard
211	21 Gasthuisstraat	Philips Vingboonsstraat	221	22 De Hasselt	Domein
211	21 Gasthuisstraat	Pieter Postplein	221	22 De Hasselt	Duiventoren
211	21 Gasthuisstraat	Pijliserstraat	221	22 De Hasselt	Gerard van Nuenenstraat
211	21 Gasthuisstraat	Pironstraat	221	22 De Hasselt	Graaf Engelbertstraat
211	21 Gasthuisstraat	Tongerlose Hoefstraat	221	22 De Hasselt	Gracht
211	21 Gasthuisstraat	Vredeman de Vriesstraat	221	22 De Hasselt	IJskelderstraat
211	21 Gasthuisstraat	Waterhoefstraat	221	22 De Hasselt	Kasteleinslaan
212	21 Gasthuisstraat	Hendrik van Tulderstraat	221	22 De Hasselt	Kwaadeindstraat
212	21 Gasthuisstraat	Jacob Romansstraat	221	22 De Hasselt	Orangerie
212	21 Gasthuisstraat	Kwaadeindstraat	221	22 De Hasselt	Rentmeesterhof
212	21 Gasthuisstraat	Oscar Leeuwstraat	221	22 De Hasselt	Rentmeesterlaan
212	21 Gasthuisstraat	Ringbaan West	221	22 De Hasselt	Ringbaan West
213	21 Gasthuisstraat	Berlagehof	221	22 De Hasselt	Schaarhout
213	21 Gasthuisstraat	Hendrik de Keijserstraat	221	22 De Hasselt	Stenen Kamerpark
213	21 Gasthuisstraat	Kuiperstraat	221	22 De Hasselt	Tongerlose Hoefstraat
213	21 Gasthuisstraat	Kwaadeindstraat	221	22 De Hasselt	Van Bylandtstraat
213	21 Gasthuisstraat	Mr J H de Pontplein	221	22 De Hasselt	Wijngaard
213	21 Gasthuisstraat	Tjeuke Timmermansstraat	221	22 De Hasselt	Willem de Rijkestraat
215	21 Gasthuisstraat	Dr. Nolensstraat	222	22 De Hasselt	Beatrixhof
215	21 Gasthuisstraat	Dudokhof	222	22 De Hasselt	Christinahof
215	21 Gasthuisstraat	Gasthuisring	222	22 De Hasselt	IJskelderstraat
215	21 Gasthuisstraat	Kardinaal Alfrinkstraat	222	22 De Hasselt	Irenehof
215	21 Gasthuisstraat	Kuiperstraat	222	22 De Hasselt	Margriethof
215	21 Gasthuisstraat	Lange Nieuwstraat	222	22 De Hasselt	Nassauplein
215	21 Gasthuisstraat	Lochtstraat	222	22 De Hasselt	Nassaustra
215	21 Gasthuisstraat	Philips Vingboonsstraat	222	22 De Hasselt	Prinsessenhof
215	21 Gasthuisstraat	Stedekestraat	223	22 De Hasselt	Dillenburghlaan
215	21 Gasthuisstraat	Van Sasse van Ysselstr	223	22 De Hasselt	Graaf Arnoldstraat
215	21 Gasthuisstraat	Visser T Hooftstraat	223	22 De Hasselt	Graaf Engelbertstraat
215	21 Gasthuisstraat	Wilhelminapark	223	22 De Hasselt	Graaf Ottostraat

Buurt	Wijk	Straat	Buurt	Wijk	Straat
223	22 De Hasselt	Graaf Walramstraat	229	22 De Hasselt	Lambert de Wijsstraat
223	22 De Hasselt	Hasseltstraat	229	22 De Hasselt	Margarethadreef
223	22 De Hasselt	Ijskelderstraat	229	22 De Hasselt	Van Hogendorpstraat
223	22 De Hasselt	Koninginnehof	231	23 Het Goirke	Bisschop Bekkerslaan
223	22 De Hasselt	Nassauplein	231	23 Het Goirke	Goirkestraat
223	22 De Hasselt	Nassaustraart	231	23 Het Goirke	Kapelaan Poellplein
223	22 De Hasselt	Ringbaan West	231	23 Het Goirke	Norbertyjnerpoort
223	22 De Hasselt	Weverstraat	231	23 Het Goirke	Past van Beurdenstraat
223	22 De Hasselt	Willem de Rijkestraat	231	23 Het Goirke	Pastoor Sprengersstraat
224	22 De Hasselt	Dillenburglaan	231	23 Het Goirke	Pastoor Sprongstraat
224	22 De Hasselt	Hasseltstraat	232	23 Het Goirke	Abraham Kuijperstraat
224	22 De Hasselt	Ringbaan Noord	232	23 Het Goirke	Bisschop Bekkerslaan
224	22 De Hasselt	Textielplein	232	23 Het Goirke	Dr. Nolensstraat
224	22 De Hasselt	Textielstraat	232	23 Het Goirke	Kardinaal Alfrinksstraat
224	22 De Hasselt	Weverstraat	232	23 Het Goirke	Leo XIII Straat
225	22 De Hasselt	Getouwstraat	232	23 Het Goirke	Pastoor Duchampsstraat
225	22 De Hasselt	Kettingstraat	232	23 Het Goirke	Pastoor Le Blancstraat
225	22 De Hasselt	Ringbaan Noord	232	23 Het Goirke	Pastoor Sprongstraat
225	22 De Hasselt	Ruwerstraat	232	23 Het Goirke	Superior de Beerstraat
225	22 De Hasselt	Scheerderstraat	232	23 Het Goirke	Visser T Hoofstraat
225	22 De Hasselt	Textielstraat	233	23 Het Goirke	Bisschop Bekkerslaan
225	22 De Hasselt	Twernerstraat	233	23 Het Goirke	Diederikdreef
226	22 De Hasselt	Dessinateurplein	233	23 Het Goirke	Edmond Meeliserf
226	22 De Hasselt	Dessinateurstraat	233	23 Het Goirke	Erasplaats
226	22 De Hasselt	Plessersstraat	233	23 Het Goirke	Goirkestraat
226	22 De Hasselt	Ringbaan Noord	233	23 Het Goirke	Goirkezijsstraat
226	22 De Hasselt	Scheerderstraat	233	23 Het Goirke	Hasseltstraat
226	22 De Hasselt	Schrobbelaarstraat	233	23 Het Goirke	Hoefstraat
226	22 De Hasselt	Spinmeesterstraat	233	23 Het Goirke	Julianapark
226	22 De Hasselt	Textielplein	233	23 Het Goirke	Kapelstraat
226	22 De Hasselt	Textielstraat	233	23 Het Goirke	Kardinaal Vaughanstraat
226	22 De Hasselt	Weefmeesterstraat	233	23 Het Goirke	Korte Hoefstraat
226	22 De Hasselt	Weverstraat	233	23 Het Goirke	Lambert de Wijsstraat
226	22 De Hasselt	Wolplein	233	23 Het Goirke	Pastoor Duchampsstraat
227	22 De Hasselt	Cheviotstraat	233	23 Het Goirke	Pater Ruttenstraat
227	22 De Hasselt	Drapenierstraat	233	23 Het Goirke	Ringbaan Noord
227	22 De Hasselt	Gabardinestraat	233	23 Het Goirke	Sint Eustatiusstraat
227	22 De Hasselt	Kamgarenplein	233	23 Het Goirke	Smidspad
227	22 De Hasselt	Lakenstraat	233	23 Het Goirke	Superior de Beerstraat
227	22 De Hasselt	Marengostraat	233	23 Het Goirke	Surinamestraat
227	22 De Hasselt	Oude Kapelstraat	233	23 Het Goirke	Van Hogendorpstraat
227	22 De Hasselt	Ringbaan Noord	233	23 Het Goirke	Wittebollestraat
227	22 De Hasselt	Textielplein	235	23 Het Goirke	Bukskinstraat
227	22 De Hasselt	Van Hogendorpstraat	235	23 Het Goirke	Erasplaats
228	22 De Hasselt	Bukskinstraat	235	23 Het Goirke	Flanelstraat
228	22 De Hasselt	Kasteeldreef	235	23 Het Goirke	Kapelstraat
228	22 De Hasselt	Oude Kapelstraat	235	23 Het Goirke	Kasteeldreef
228	22 De Hasselt	Ratinestraat	235	23 Het Goirke	Kasteelpad
229	22 De Hasselt	Catherinedreef	235	23 Het Goirke	Oude Kapelstraat
229	22 De Hasselt	Cheviotstraat	235	23 Het Goirke	Van Hogendorpstraat
229	22 De Hasselt	Clasinadreef	235	23 Het Goirke	Wittebolleplein
229	22 De Hasselt	Diederikdreef	235	23 Het Goirke	Wittebollestraat
229	22 De Hasselt	Edmond Meeliserf	236	23 Het Goirke	Antillenplein
229	22 De Hasselt	Gijsbertdreef	236	23 Het Goirke	Arubastraat
229	22 De Hasselt	Hasseltstraat	236	23 Het Goirke	Bonaireplein
229	22 De Hasselt	Jacobadreef	236	23 Het Goirke	Curacaostraat
229	22 De Hasselt	Kasteeldreef	236	23 Het Goirke	Goirkestraat

Buurt	Wijk	Straat	Buurt	Wijk	Straat
236	23 Het Goirke	Kapelstraat	251	25 Hoefstraat	Van Alkemadestraat
236	23 Het Goirke	Ringbaan Noord	251	25 Hoefstraat	Van Balenstraat
236	23 Het Goirke	Sabastraat	251	25 Hoefstraat	Wagenaarstraat
236	23 Het Goirke	Wittebollestraat	251	25 Hoefstraat	Wichmansstraat
237	23 Het Goirke	Bisschop Aelenstraat	252	25 Hoefstraat	Biss van de Venstraat
237	23 Het Goirke	Houtstraat	252	25 Hoefstraat	Bisschop Metziusstraat
237	23 Het Goirke	Kardinaal de Jongplein	252	25 Hoefstraat	Bisschop Sonniusstraat
237	23 Het Goirke	Kardinaal Vaughanstraat	252	25 Hoefstraat	Groeseindstraat
237	23 Het Goirke	Korte Hoefstraat	252	25 Hoefstraat	Hoefstraat
237	23 Het Goirke	Pastoriepad	252	25 Hoefstraat	Jan Grewenstraat
237	23 Het Goirke	Pastoriestraat	252	25 Hoefstraat	Kard van Enckevoirtsr
237	23 Het Goirke	Pater Rутtenstraat	252	25 Hoefstraat	Kard van Rossumstraat
237	23 Het Goirke	St. Marcusstraat	252	25 Hoefstraat	Paduaplein
238	23 Het Goirke	Abraham Kuijperstraat	252	25 Hoefstraat	Paduastreet
238	23 Het Goirke	Bisschop Aelenstraat	252	25 Hoefstraat	Paus Adriaanstraat
238	23 Het Goirke	Bisschop Masiusstraat	253	25 Hoefstraat	Biss van de Venstraat
238	23 Het Goirke	Bisschop van Zoesstraat	253	25 Hoefstraat	Bisschop Metziusstraat
238	23 Het Goirke	Deken Botsstraat	253	25 Hoefstraat	Bisschop Ophoviusstraat
238	23 Het Goirke	Deken Sandersstraat	253	25 Hoefstraat	Groeseindstraat
238	23 Het Goirke	Groeseindstraat	253	25 Hoefstraat	Hoefstraat
238	23 Het Goirke	Houtstraat	254	25 Hoefstraat	Biss de Bergaignestraat
238	23 Het Goirke	Leo XIII Straat	254	25 Hoefstraat	Bisschop Aelenstraat
238	23 Het Goirke	Past van Beurdenstraat	254	25 Hoefstraat	Bisschop Crabbeelstraat
238	23 Het Goirke	Pastoor Stalsstraat	254	25 Hoefstraat	Bisschop Janssensstraat
238	23 Het Goirke	Plein Leo XIII	254	25 Hoefstraat	Bisschop Masiusstraat
238	23 Het Goirke	Prof. Aalbersestraat	254	25 Hoefstraat	Bisschop Ophoviusstraat
238	23 Het Goirke	Superior de Beerstraat	254	25 Hoefstraat	Bisschop van Zoesstraat
238	23 Het Goirke	Vigiliusstraat	254	25 Hoefstraat	Groeseindstraat
239	23 Het Goirke	Groeseindstraat	254	25 Hoefstraat	St. Nicolaasstraat
239	23 Het Goirke	Nijverstraat	254	25 Hoefstraat	St. Paulusstraat
239	23 Het Goirke	Oude Langstraat	255	25 Hoefstraat	Bisschop Aelenstraat
239	23 Het Goirke	Theresiastraat	255	25 Hoefstraat	Kardinaal de Jongplein
239	23 Het Goirke	Van Sasse van Ysselstr	255	25 Hoefstraat	Korte Hoefstraat
239	23 Het Goirke	Veldhovenring	255	25 Hoefstraat	St. Andreasstraat
241	24 Groeseind	Julianapark	255	25 Hoefstraat	St. Filippushof
241	24 Groeseind	Prof. Kernkampstraat	255	25 Hoefstraat	St. Jacobstraat
241	24 Groeseind	Rector Coppenserf	255	25 Hoefstraat	St. Janstraat
241	24 Groeseind	Ringbaan Noord	255	25 Hoefstraat	St. Matthiasstraat
241	24 Groeseind	Robert Fruinstraat	255	25 Hoefstraat	St. Nicolaasstraat
242	24 Groeseind	Hoefstraat	255	25 Hoefstraat	St. Pietersplein
242	24 Groeseind	Korte Hoefstraat	255	25 Hoefstraat	St. Pieterstraat
242	24 Groeseind	Prof. Blokstraat	256	25 Hoefstraat	Doctor Nuijensstraat
242	24 Groeseind	Prof. Kernkampstraat	256	25 Hoefstraat	Pastoor Schutjesstraat
242	24 Groeseind	Robert Fruinstraat	256	25 Hoefstraat	Pastoor Smitsstraat
243	24 Groeseind	Bart van Peltplein	256	25 Hoefstraat	Prof. Kernkampstraat
243	24 Groeseind	Korte Hoefstraat	256	25 Hoefstraat	Ringbaan Noord
243	24 Groeseind	Korte Houtstraat	256	25 Hoefstraat	Wichmansstraat
243	24 Groeseind	Sint Severushof	257	25 Hoefstraat	Albert Kleijnstraat
243	24 Groeseind	St. Janstraat	257	25 Hoefstraat	Eekhoffstraat
243	24 Groeseind	St. Lucasstraat	257	25 Hoefstraat	Jan Scharpstraat
251	25 Hoefstraat	Dapperstraat	257	25 Hoefstraat	Pastoor Smitsstraat
251	25 Hoefstraat	Doctor Nuijensstraat	257	25 Hoefstraat	Ringbaan Oost
251	25 Hoefstraat	Hoefstraat	257	25 Hoefstraat	Schotelplein
251	25 Hoefstraat	Paduastreet	257	25 Hoefstraat	Van der Aastraat
251	25 Hoefstraat	Pastoor Schutjesstraat	258	25 Hoefstraat	Boompkampstraat
251	25 Hoefstraat	Prof. Kernkampstraat	258	25 Hoefstraat	De Riemerstraat
251	25 Hoefstraat	Prof. Rogierhof	258	25 Hoefstraat	Ringbaan Oost

Buurt	Wijk	Straat	Buurt	Wijk	Straat
258	25 Hoefstraat	Van Alkemadestraat	272	27 Loven	Javastraat
258	25 Hoefstraat	Van Alphenstraat	272	27 Loven	Lovensestraat
258	25 Hoefstraat	Van Berkumstraat	272	27 Loven	Molenbochtplein
258	25 Hoefstraat	Van der Schellingstraat	272	27 Loven	Molenbochtstraat
258	25 Hoefstraat	Van Goorstraat	272	27 Loven	Ringbaan Oost
258	25 Hoefstraat	Van Kinschotplein	272	27 Loven	Sumatrastraat
258	25 Hoefstraat	Van Mierisstraat	272	27 Loven	Timorstraat
258	25 Hoefstraat	Van Spaanstraat	272	27 Loven	Violierstraat
258	25 Hoefstraat	Wagenaarstraat	273	27 Loven	Hoefakkerstraat
259	25 Hoefstraat	Commelinplein	273	27 Loven	Ringbaan Oost
259	25 Hoefstraat	Dapperstraat	273	27 Loven	Rosmolenplein
259	25 Hoefstraat	Gerard Brandtstraat	273	27 Loven	Van Meterenstraat
259	25 Hoefstraat	Jacob van Oudenhovenstr	275	27 Loven	Ambonstraat
259	25 Hoefstraat	Pieter Borstraat	275	27 Loven	Atjehstraat
259	25 Hoefstraat	Ringbaan Oost	275	27 Loven	Balistraat
259	25 Hoefstraat	Schrassertstraat	275	27 Loven	Bankastraat
259	25 Hoefstraat	Valentijnstraat	275	27 Loven	Bataviaplein
259	25 Hoefstraat	Van Balenstraat	275	27 Loven	Bataviastreet
259	25 Hoefstraat	Van Berkumstraat	275	27 Loven	Billitonstraat
259	25 Hoefstraat	Van Bleijswijkstraat	275	27 Loven	Borneostraat
259	25 Hoefstraat	Van der Doesstraat	275	27 Loven	Celebesstraat
259	25 Hoefstraat	Van Goorstraat	275	27 Loven	Enschotsestraat
259	25 Hoefstraat	Van Mierisstraat	275	27 Loven	Insulindeplein
259	25 Hoefstraat	Veliussstraat	275	27 Loven	Lovensestraat
259	25 Hoefstraat	Walvisstraat	275	27 Loven	Ringbaan Oost
261	26 Koestraat	Besterdplein	275	27 Loven	St. Bonifaciusstraat
261	26 Koestraat	Besterdring	275	27 Loven	St. Willebrordplein
261	26 Koestraat	Daltonerf	275	27 Loven	St. Willebrordstraat
261	26 Koestraat	Hoefakkerstraat	276	27 Loven	Enschotsestraat
261	26 Koestraat	Koestraat	276	27 Loven	Goudenregenstraat
261	26 Koestraat	Korte Nieuwstraat	276	27 Loven	Jasmijnstraat
261	26 Koestraat	Kruisstraat	276	27 Loven	Leliestraat
261	26 Koestraat	Leonard van Vechelstraat	276	27 Loven	Lovensestraat
261	26 Koestraat	Molenbochtstraat	276	27 Loven	Madelifstraat
261	26 Koestraat	Nicolaas Pieckstraat	276	27 Loven	Rozenplein
261	26 Koestraat	Noord Besterdstraat	276	27 Loven	Rozenstraat
261	26 Koestraat	Pascalerf	276	27 Loven	Tulpstraat
262	26 Koestraat	Koestraat	276	27 Loven	Zuid Oosterstraat
262	26 Koestraat	Korte Nieuwstraat	283	28 Ind.str.Goirke Kanaaldijk	Frans Mannaertsstraat
262	26 Koestraat	Leonard van Vechelstraat	283	28 Ind.str.Goirke Kanaaldijk	Goirkekanaaldijk
262	26 Koestraat	Lovensestraat	283	28 Ind.str.Goirke Kanaaldijk	IJsselstraat
262	26 Koestraat	Molenbochtstraat	283	28 Ind.str.Goirke Kanaaldijk	Lovense Kanaaldijk
264	26 Koestraat	Besterdring	283	28 Ind.str.Goirke Kanaaldijk	Oude Lind
264	26 Koestraat	Bisschop Sonniusstraat	283	28 Ind.str.Goirke Kanaaldijk	Prof. Romeinstraat
264	26 Koestraat	Hoefstraat	283	28 Ind.str.Goirke Kanaaldijk	Rijnstraat
264	26 Koestraat	Kard van Rossumstraat	283	28 Ind.str.Goirke Kanaaldijk	Ringbaan Noord
264	26 Koestraat	Molenstraat	283	28 Ind.str.Goirke Kanaaldijk	Waalstraat
264	26 Koestraat	Noord Besterdstraat	292	29 Ind.str.Lovense Kanaaldijk	Adriaan Kluitstraat
264	26 Koestraat	Paduaplein	292	29 Ind.str.Lovense Kanaaldijk	Everard van Reijdstaat
271	27 Loven	Anemoonerf	292	29 Ind.str.Lovense Kanaaldijk	Frans de Basstraat
271	27 Loven	Enschotsestraat	292	29 Ind.str.Lovense Kanaaldijk	Lovense Kanaaldijk
271	27 Loven	Koestraat	292	29 Ind.str.Lovense Kanaaldijk	Melis Stokestraat
271	27 Loven	Molenbochtplein	292	29 Ind.str.Lovense Kanaaldijk	Petrus Loosjesstraat
271	27 Loven	Park de Horion	292	29 Ind.str.Lovense Kanaaldijk	Ringbaan Oost
271	27 Loven	Seringenhof	292	29 Ind.str.Lovense Kanaaldijk	Willem Knuttelstraat
272	27 Loven	Enschotsestraat	295	29 Ind.str.Lovense Kanaaldijk	Boscheweg
272	27 Loven	Hyacintstraat	295	29 Ind.str.Lovense Kanaaldijk	Insulindestraat



Buurt	Wijk	Straat	Buurt	Wijk	Straat
301	30 Zorgvlied	Baroniebaan	304	30 Zorgvlied	Zouavenlaan
301	30 Zorgvlied	Bredaseweg	312	31 De Reit	Bredaseweg
301	30 Zorgvlied	Frankenlaan	312	31 De Reit	Delmerweg
301	30 Zorgvlied	Friezenlaan	312	31 De Reit	Economenlaan
301	30 Zorgvlied	Gilzerbaan	312	31 De Reit	Hogeschoollaan
301	30 Zorgvlied	Gotenpark	312	31 De Reit	Ingenieurslaan
301	30 Zorgvlied	Hunnenplein	312	31 De Reit	Juristenlaan
301	30 Zorgvlied	Keltenstraat	312	31 De Reit	Professor Gimbrerelaan
301	30 Zorgvlied	Maresatenstraat	313	31 De Reit	Abdij van Averbodestraat
301	30 Zorgvlied	Romeinenstraat	313	31 De Reit	Abdij van Bernestraat
301	30 Zorgvlied	Saksenstraat	313	31 De Reit	Abdij van Egmondstraat
301	30 Zorgvlied	Tubantenstraat	313	31 De Reit	Abdij van Lilbosstraat
301	30 Zorgvlied	Vierwindenlaan	313	31 De Reit	Abdij van Oosterhoutsstr
302	30 Zorgvlied	Bernagiestraat	313	31 De Reit	Abdij van Rijnsburgplein
302	30 Zorgvlied	Bredaseweg	313	31 De Reit	Abdij van Thornstraat
302	30 Zorgvlied	Burg Jansenstraat	313	31 De Reit	Cuneratorenstraat
302	30 Zorgvlied	Burg Van Meursstraat	313	31 De Reit	Domtorenstraat
302	30 Zorgvlied	Burg Vissersstraat	313	31 De Reit	Hogeschoollaan
302	30 Zorgvlied	Burgemeester Damsstraat	313	31 De Reit	Martinitorenstraat
302	30 Zorgvlied	Burgemeester Rauppstraat	313	31 De Reit	Munttorenstraat
302	30 Zorgvlied	Burgemeester Suijsstraat	313	31 De Reit	Professor Verbernelaan
302	30 Zorgvlied	Ringbaan West	313	31 De Reit	Schreierstorenstraat
302	30 Zorgvlied	Schout Backstraat	313	31 De Reit	Sportweg
302	30 Zorgvlied	Schout de Roijstraat	313	31 De Reit	Westertorenlaan
302	30 Zorgvlied	Vierwindenlaan	314	31 De Reit	Academielaan
303	30 Zorgvlied	Burg Beckersstraat	314	31 De Reit	Conservatoriumlaan
303	30 Zorgvlied	Burg Jansenstraat	314	31 De Reit	Prof Cobbenhagenlaan
303	30 Zorgvlied	Burg Mutsaersstraat	314	31 De Reit	Professor de Moorplein
303	30 Zorgvlied	Burg van de Mortelplein	314	31 De Reit	Professor Verbernelaan
303	30 Zorgvlied	Burg van de Mortelstraat	315	31 De Reit	Academielaan
303	30 Zorgvlied	Burg Vissersstraat	315	31 De Reit	Conservatoriumlaan
303	30 Zorgvlied	Burg Vonk de Bothstraat	315	31 De Reit	Kasteel Amerongenstraat
303	30 Zorgvlied	Burgemeester Damsstraat	315	31 De Reit	Kasteel Bouvignestraat
303	30 Zorgvlied	Burgemeester Rauppstraat	315	31 De Reit	Kasteel Brederodestraat
303	30 Zorgvlied	Drossaard van Weseprstr	315	31 De Reit	Kasteel Cannestraat
303	30 Zorgvlied	Drossaard vd Willigenhof	315	31 De Reit	Kasteel Croijstraat
303	30 Zorgvlied	Ringbaan West	315	31 De Reit	Kasteel Doorwerthstraat
303	30 Zorgvlied	Sch van de Wouwerstraat	315	31 De Reit	Kasteel Heeswijkstraat
303	30 Zorgvlied	Schout Backstraat	315	31 De Reit	Kasteel Lichtenbergstr
303	30 Zorgvlied	Schout Crillaertstraat	315	31 De Reit	Kasteel Maurickstraat
303	30 Zorgvlied	Vierwindenlaan	315	31 De Reit	Kasteel Middachtenstraat
303	30 Zorgvlied	Zouavenlaan	315	31 De Reit	Kasteel Montfoortstraat
304	30 Zorgvlied	Antoine Artsplein	315	31 De Reit	Kasteel Nemerlaerstraat
304	30 Zorgvlied	Baron van Lamsweerdelaan	315	31 De Reit	Kasteel Nijenrodestraat
304	30 Zorgvlied	Burg van de Mortelplein	315	31 De Reit	Kasteel Stapelenstraat
304	30 Zorgvlied	Groen van Prinstererstr	315	31 De Reit	Kasteel Strijenerf
304	30 Zorgvlied	Heinsiusstraat	315	31 De Reit	Kasteel Strijenstraat
304	30 Zorgvlied	Hugo de Grootstraat	315	31 De Reit	Kasteel Tongelaerstraat
304	30 Zorgvlied	Jan de Wittstraat	315	31 De Reit	Kasteel Twikkelerf
304	30 Zorgvlied	Luit Looijmansstraat	315	31 De Reit	Kasteel Twikkelstraat
304	30 Zorgvlied	Luitenant Wilsstraat	315	31 De Reit	Muiderslotstraat
304	30 Zorgvlied	Ringbaan West	315	31 De Reit	Prof Cobbenhagenlaan
304	30 Zorgvlied	Schimmelpenninckstraat	315	31 De Reit	Professor Gimbrerelaan
304	30 Zorgvlied	Thorbeckestraat	315	31 De Reit	Slot Loevesteinstraat
304	30 Zorgvlied	Van Limburg Stirumlaan	315	31 De Reit	Slot Mathenessestraat
304	30 Zorgvlied	Van Oldenbarneveltstraat	315	31 De Reit	Vellingenhoef
304	30 Zorgvlied	Vierwindenlaan	316	31 De Reit	Academielaan

Buurt	Wijk	Straat	Buurt	Wijk	Straat
316	31 De Reit	Bredaseweg	331	33 Het Zand	Jachtslotsstraat
316	31 De Reit	Conservatoriumlaan	331	33 Het Zand	Kooikerstraat
316	31 De Reit	Hogeschoollaan	331	33 Het Zand	Kruisherenstraat
316	31 De Reit	Kasteel Doorwerthstraat	331	33 Het Zand	Lage Witsiebaan
316	31 De Reit	Kasteel Rhoonhof	331	33 Het Zand	Meutestraat
316	31 De Reit	Professor Gimbrelaan	331	33 Het Zand	Montfortanenlaan
316	31 De Reit	Slot Loevesteinstaat	331	33 Het Zand	Nimrodstraat
318	31 De Reit	Academielaan	331	33 Het Zand	Predikherenlaan
318	31 De Reit	Bredaseweg	331	33 Het Zand	Redemptoristenstraat
318	31 De Reit	Cederstraat	331	33 Het Zand	Salesianenstraat
318	31 De Reit	Coromandelstraat	331	33 Het Zand	Slijpachtpad
318	31 De Reit	Djatistraat	331	33 Het Zand	Statenlaan
318	31 De Reit	Limbastraat	331	33 Het Zand	Ursulinenstraat
318	31 De Reit	Mahoniestraat	331	33 Het Zand	Valkenjachtstraat
318	31 De Reit	Mangrovestraat	331	33 Het Zand	Visitandinenstraat
318	31 De Reit	Merantistraat	331	33 Het Zand	Westerpark
318	31 De Reit	Olijfstraat	331	33 Het Zand	Wildstraat
318	31 De Reit	Palissanderstraat	332	33 Het Zand	Benedictusstraat
318	31 De Reit	Palmenstraat	332	33 Het Zand	Bernardusplein
318	31 De Reit	Plataanstraat	332	33 Het Zand	Brunostraat
318	31 De Reit	Prof Cobbenhagenlaan	332	33 Het Zand	Dianapad
318	31 De Reit	Professor Gimbrelaan	332	33 Het Zand	Dominicusstraat
318	31 De Reit	Rijtse Akkers	332	33 Het Zand	Drijverstraat
318	31 De Reit	Ringbaan West	332	33 Het Zand	Elandsgang
318	31 De Reit	Tamarindestraat	332	33 Het Zand	Franciscusstraat
318	31 De Reit	Waringinstraat	332	33 Het Zand	Hertensprong
319	31 De Reit	Academielaan	332	33 Het Zand	Jachthoornstraat
319	31 De Reit	Bredaseweg	332	33 Het Zand	Jagerslaan
319	31 De Reit	Cornelstraat	332	33 Het Zand	Jupiterstraat
319	31 De Reit	Professor Gimbrelaan	332	33 Het Zand	Karmelietenstraat
319	31 De Reit	St. Oloflaan	332	33 Het Zand	Kartuizersstraat
321	32 Mariaziekenhuis/Vredeburgh	Brugstraat	332	33 Het Zand	Kruisherenstraat
321	32 Mariaziekenhuis/Vredeburgh	Dr. Deelenlaan	332	33 Het Zand	Lage Witsiebaan
321	32 Mariaziekenhuis/Vredeburgh	Dr. Eijgenraamstraat	332	33 Het Zand	Marsstraat
321	32 Mariaziekenhuis/Vredeburgh	Goirkekanaaldijk	332	33 Het Zand	Mercuriusstraat
321	32 Mariaziekenhuis/Vredeburgh	Hasseltplein	332	33 Het Zand	Neptunusstraat
323	32 Mariaziekenhuis/Vredeburgh	Alleenhouderstraat	332	33 Het Zand	Norbertusstraat
323	32 Mariaziekenhuis/Vredeburgh	Bokhamerstraat	332	33 Het Zand	Postelse Hoeflaan
323	32 Mariaziekenhuis/Vredeburgh	Cornelis Wittestraat	332	33 Het Zand	Predikherenlaan
323	32 Mariaziekenhuis/Vredeburgh	Dr Ahaushof	332	33 Het Zand	Reitse Hoevenstraat
323	32 Mariaziekenhuis/Vredeburgh	Dr. Ahausstraat	332	33 Het Zand	Rueckertbaan
323	32 Mariaziekenhuis/Vredeburgh	Jan van Gestelstraat	332	33 Het Zand	Saturnusstraat
323	32 Mariaziekenhuis/Vredeburgh	Joannes Berisstraat	332	33 Het Zand	St. Hubertusstraat
323	32 Mariaziekenhuis/Vredeburgh	Petrus van Emmerickstr	332	33 Het Zand	Statenlaan
323	32 Mariaziekenhuis/Vredeburgh	Reitse Hoevenstraat	332	33 Het Zand	Trappistenstraat
323	32 Mariaziekenhuis/Vredeburgh	Ringbaan West	332	33 Het Zand	Uranusstraat
323	32 Mariaziekenhuis/Vredeburgh	Wandelboslaan	332	33 Het Zand	Venusstraat
331	33 Het Zand	Adelaarshorst	332	33 Het Zand	Vossenpad
331	33 Het Zand	Antilopenweg	332	33 Het Zand	Weimanspad
331	33 Het Zand	Artemisstraat	332	33 Het Zand	Wolvenweg
331	33 Het Zand	Baden Powelllaan	333	33 Het Zand	Baden Powelllaan
331	33 Het Zand	Beneluxlaan	333	33 Het Zand	Beneluxlaan
331	33 Het Zand	Drijfjachtpad	333	33 Het Zand	Brommastraat
331	33 Het Zand	Eendenjachtstraat	333	33 Het Zand	Croydonstraat
331	33 Het Zand	Europalaan	333	33 Het Zand	Europalaan
331	33 Het Zand	Everjachtstraat	333	33 Het Zand	Fornebustraat
331	33 Het Zand	Fazantenjachtstraat	333	33 Het Zand	Kastrupstraat

Buurt	Wijk	Straat	Buurt	Wijk	Straat
333	33 Het Zand	Linatestraat	337	33 Het Zand	Plein 't Zand
333	33 Het Zand	Luchthavenlaan	337	33 Het Zand	Torteldreef
333	33 Het Zand	Schipholaan	337	33 Het Zand	Vijverlaan
333	33 Het Zand	Wandelboslaan	337	33 Het Zand	Wandelboslaan
334	33 Het Zand	Antonius Struijckenstr	338	33 Het Zand	Albardastraat
334	33 Het Zand	Antony Moddermanstraat	338	33 Het Zand	Colijnstraat
334	33 Het Zand	Beneluxlaan	338	33 Het Zand	Cort van der Lindenstr
334	33 Het Zand	Bernard Loderstraat	338	33 Het Zand	De Savornin Lohmanstraat
334	33 Het Zand	Daniel Jos Jittastraat	338	33 Het Zand	Dirk Fockstraat
334	33 Het Zand	Eduard Meijerslaan	338	33 Het Zand	Goeman Borgesiusstraat
334	33 Het Zand	Findelstraat	338	33 Het Zand	Louis Regoutstraat
334	33 Het Zand	Hendrik Druckerstraat	338	33 Het Zand	Marchantsstraat
334	33 Het Zand	Jacques Oppenheimstraat	338	33 Het Zand	Ruys de Beerenbrouckstr
334	33 Het Zand	Jozef van de Grintenstr	338	33 Het Zand	Statenlaan
334	33 Het Zand	Le Bourgetstraat	338	33 Het Zand	Treubstraat
334	33 Het Zand	Luchthavenlaan	338	33 Het Zand	Troelstrastraat
334	33 Het Zand	Melsbroekstraat	338	33 Het Zand	Verschuurstraat
334	33 Het Zand	Mokmerstraat	338	33 Het Zand	Wandelboslaan
334	33 Het Zand	Postelse Hoeflaan	339	33 Het Zand	Beelaarts v Bloklandstr
334	33 Het Zand	Roelof Kranenburgplein	339	33 Het Zand	Dionisius Koolenlaan
334	33 Het Zand	Schipholaan	339	33 Het Zand	Huijsmansstraat
334	33 Het Zand	Statenlaan	339	33 Het Zand	Reitse Hoevenstraat
334	33 Het Zand	Tempelhofstraat	339	33 Het Zand	Van Maarseveenstraat
334	33 Het Zand	Tobias Asserlaan	339	33 Het Zand	Wandelboslaan
334	33 Het Zand	Wandelboslaan	341	34 Wandelbos-noord	Anijshof
334	33 Het Zand	Westermarkt	341	34 Wandelbos-noord	Bieslookweg
334	33 Het Zand	Westerpark	341	34 Wandelbos-noord	Ganzerikhof
334	33 Het Zand	Willem Molengraaffstraat	341	34 Wandelbos-noord	Hoflaan
334	33 Het Zand	Zanderijpad	341	34 Wandelbos-noord	IJskruidlaan
335	33 Het Zand	Albertus Magnusstraat	341	34 Wandelbos-noord	Kruidenlaan
335	33 Het Zand	Alphonsusstraat	341	34 Wandelbos-noord	Melisseweg
335	33 Het Zand	Ambrosiusstraat	341	34 Wandelbos-noord	Mieredikhof
335	33 Het Zand	Angelastraat	341	34 Wandelbos-noord	Selderhof
335	33 Het Zand	Anselmusstraat	341	34 Wandelbos-noord	Vlierlaan
335	33 Het Zand	Athanasiusstraat	341	34 Wandelbos-noord	Zuringhof
335	33 Het Zand	Augustinusstraat	342	34 Wandelbos-noord	Alsemhof
335	33 Het Zand	Basiliusstraat	342	34 Wandelbos-noord	Hopweg
335	33 Het Zand	Bedastraat	342	34 Wandelbos-noord	Kalmoeshof
335	33 Het Zand	Bellarminostraat	342	34 Wandelbos-noord	Kamillehof
335	33 Het Zand	Bernardusplein	342	34 Wandelbos-noord	Kruidenlaan
335	33 Het Zand	Clarastraat	342	34 Wandelbos-noord	Kruisemuntweg
335	33 Het Zand	Don Boscostraat	342	34 Wandelbos-noord	Lavendelweg
335	33 Het Zand	Gregoriusstraat	342	34 Wandelbos-noord	Malvahof
335	33 Het Zand	Hieronymusstraat	342	34 Wandelbos-noord	Papaverhof
335	33 Het Zand	Ignatiusstraat	342	34 Wandelbos-noord	Rozemarijnhof
335	33 Het Zand	Isidorusstraat	342	34 Wandelbos-noord	Saliehof
335	33 Het Zand	Petrus Canisiusstraat	342	34 Wandelbos-noord	Valeriaan Hof
335	33 Het Zand	Postelse Hoeflaan	342	34 Wandelbos-noord	Venkelhof
335	33 Het Zand	Reitse Hoevenstraat	342	34 Wandelbos-noord	Vlierlaan
335	33 Het Zand	Thomas van Aquinostraat	343	34 Wandelbos-noord	Baden Powelllaan
335	33 Het Zand	Wandelboslaan	343	34 Wandelbos-noord	Bazielkruidhof
336	33 Het Zand	Eksterdreef	343	34 Wandelbos-noord	Bilzenkruidhof
336	33 Het Zand	Kraaiendreef	343	34 Wandelbos-noord	Dovenetelhof
336	33 Het Zand	Plein 't Zand	343	34 Wandelbos-noord	Dragonstraat
336	33 Het Zand	Vijverlaan	343	34 Wandelbos-noord	Gentiaanlaan
336	33 Het Zand	Wandelboslaan	343	34 Wandelbos-noord	Heemsthoef
337	33 Het Zand	Meerkoldreef	343	34 Wandelbos-noord	Hoflaan

Buurt	Wijk	Straat	Buurt	Wijk	Straat
343	34 Wandelbos-noord	Hysopstraat	422	42 Stokhasselt-noord	Locatellistraat
343	34 Wandelbos-noord	Kwendelhof	422	42 Stokhasselt-noord	Paganinihof
343	34 Wandelbos-noord	Lage Witsiebaan	422	42 Stokhasselt-noord	Paganinistraat
343	34 Wandelbos-noord	Lepelkruidhof	422	42 Stokhasselt-noord	Perosistraat
343	34 Wandelbos-noord	Reinevaarstraat	422	42 Stokhasselt-noord	Rossinistraat
343	34 Wandelbos-noord	Wijnruitweg	422	42 Stokhasselt-noord	Verdiplein
344	34 Wandelbos-noord	Azuurweg	422	42 Stokhasselt-noord	Vivaldistraat
344	34 Wandelbos-noord	Baden Powelllaan	423	42 Stokhasselt-noord	Componistenlaan
344	34 Wandelbos-noord	Cinnaberhof	423	42 Stokhasselt-noord	Perosistraat
344	34 Wandelbos-noord	Kobaltstraat	423	42 Stokhasselt-noord	Puccinihof
344	34 Wandelbos-noord	Kornalijnhof	423	42 Stokhasselt-noord	Puccinistraat
344	34 Wandelbos-noord	Lage Witsiebaan	424	42 Stokhasselt-noord	Componistenlaan
344	34 Wandelbos-noord	Okerhof	424	42 Stokhasselt-noord	Corellistraat
344	34 Wandelbos-noord	Paletplein	424	42 Stokhasselt-noord	Dirigentenlaan
344	34 Wandelbos-noord	Purperstraat	424	42 Stokhasselt-noord	Pallestinastraat
344	34 Wandelbos-noord	Sabelhof	424	42 Stokhasselt-noord	Puccinistraat
344	34 Wandelbos-noord	Sepiastraat	424	42 Stokhasselt-noord	Scarlattistraat
344	34 Wandelbos-noord	Sinopelstraat	425	42 Stokhasselt-noord	Mascagnihof
344	34 Wandelbos-noord	Umberstraat	425	42 Stokhasselt-noord	Mascagnistraat
344	34 Wandelbos-noord	Violethof	425	42 Stokhasselt-noord	Puccinistraat
362	36 Wandelbos-zuid	Anke Servaeshof	426	42 Stokhasselt-noord	Bellinistraat
362	36 Wandelbos-zuid	Anna Blamanweg	426	42 Stokhasselt-noord	Dirigentenlaan
362	36 Wandelbos-zuid	Antoon Coolenlaan	426	42 Stokhasselt-noord	Mascagnistraat
362	36 Wandelbos-zuid	Arthur van Schendelpark	426	42 Stokhasselt-noord	Monteverdistraat
362	36 Wandelbos-zuid	Auteurslaan	426	42 Stokhasselt-noord	Tartinistraat
362	36 Wandelbos-zuid	Baden Powelllaan	431	43 Vlashof	Bartokstraat
362	36 Wandelbos-zuid	Constant van Wessemhof	431	43 Vlashof	Elgarstraat
362	36 Wandelbos-zuid	Frans Erensststraat	431	43 Vlashof	Sibeliusstraat
362	36 Wandelbos-zuid	Geerten Gossaertdreef	432	43 Vlashof	Beethovenlaan
362	36 Wandelbos-zuid	Godfried Bomanshof	432	43 Vlashof	Dostalstraat
362	36 Wandelbos-zuid	Hendrik Marsmanhof	432	43 Vlashof	Leharstraat
362	36 Wandelbos-zuid	Herman de Manhof	432	43 Vlashof	Mahlerstraat
362	36 Wandelbos-zuid	Herman Heijermansweg	432	43 Vlashof	Strausslaan
362	36 Wandelbos-zuid	Hugo Verrieststraat	433	43 Vlashof	Heubergerstraat
362	36 Wandelbos-zuid	Marie Koenenlaan	433	43 Vlashof	Offenbachstraat
362	36 Wandelbos-zuid	Reeshofdijk	434	43 Vlashof	Beethovenlaan
362	36 Wandelbos-zuid	Roland Holsthof	434	43 Vlashof	Dostalstraat
362	36 Wandelbos-zuid	Simon Vestdijkhof	434	43 Vlashof	Franz Lisztstraat
362	36 Wandelbos-zuid	Top Naeffdreef	434	43 Vlashof	Haydnstraat
362	36 Wandelbos-zuid	Willem Elsschothof	434	43 Vlashof	Mendelssohnstraat
362	36 Wandelbos-zuid	Zwartvenseweg	434	43 Vlashof	Rubinsteinstraat
363	36 Wandelbos-zuid	Amarantstraat	434	43 Vlashof	Strausslaan
363	36 Wandelbos-zuid	Baden Powelllaan	441	44 De Schans	Borodinstraat
363	36 Wandelbos-zuid	Indigolaan	441	44 De Schans	De Fallastraat
363	36 Wandelbos-zuid	Karmijnstraat	441	44 De Schans	Griegstraat
363	36 Wandelbos-zuid	Lilahof	441	44 De Schans	Rugdijk
363	36 Wandelbos-zuid	Magentahof	443	44 De Schans	Beethovenlaan
363	36 Wandelbos-zuid	Terrahof	443	44 De Schans	Benatzkystraat
363	36 Wandelbos-zuid	Vermiljoenstraat	443	44 De Schans	De Schans
363	36 Wandelbos-zuid	Wandelbos	443	44 De Schans	Dostalstraat
363	36 Wandelbos-zuid	Zwartvenseweg	443	44 De Schans	Eilenbergstraat
421	42 Stokhasselt-noord	Kapelmeesterlaan	443	44 De Schans	Heubergerstraat
421	42 Stokhasselt-noord	Perosihof	443	44 De Schans	Kunnekestraat
421	42 Stokhasselt-noord	Perosistraat	443	44 De Schans	Lannerstraat
422	42 Stokhasselt-noord	Componistenlaan	443	44 De Schans	Leharstraat
422	42 Stokhasselt-noord	Donizettistraat	443	44 De Schans	Lijnsheike
422	42 Stokhasselt-noord	Kapelmeesterlaan	443	44 De Schans	Offenbachstraat

Buurt	Wijk	Straat	Buurt	Wijk	Straat
443	44 De Schans	Von Suppestraat	463	46 Quirijnstok	Sweelincklaan
443	44 De Schans	Zellerstraat	464	46 Quirijnstok	Diepenbrocklaan
444	44 De Schans	De Schans	464	46 Quirijnstok	Dresdenstraat
444	44 De Schans	Eilenbergstraat	464	46 Quirijnstok	Hullebroeckstraat
445	44 De Schans	Brucknerlaan	464	46 Quirijnstok	Koebergstraat
445	44 De Schans	Haendellaan	464	46 Quirijnstok	Landrestraat
445	44 De Schans	Heikantlaan	464	46 Quirijnstok	Meulemansstraat
445	44 De Schans	Schubertstraat	464	46 Quirijnstok	Stotijnstraat
445	44 De Schans	Wagnerplein	464	46 Quirijnstok	Van Anrooylaan
446	44 De Schans	Beethovenlaan	464	46 Quirijnstok	Van der Horststraat
446	44 De Schans	Benatzkystraat	464	46 Quirijnstok	Van Tussenbroekstraat
446	44 De Schans	Brahmsstraat	464	46 Quirijnstok	Verheijstraat
446	44 De Schans	Brucknerlaan	464	46 Quirijnstok	Verhulstlaan
446	44 De Schans	Eilenbergstraat	464	46 Quirijnstok	Vermeulenstraat
446	44 De Schans	Offenbachstraat	464	46 Quirijnstok	Voormolenerf
446	44 De Schans	Schubertstraat	464	46 Quirijnstok	Willem Pijperstraat
451	45 Lijnse Hoek	Bendastraat	465	46 Quirijnstok	Lennondreef
451	45 Lijnse Hoek	Cannabichstraat	465	46 Quirijnstok	Sweelincklaan
451	45 Lijnse Hoek	Chopinstraat	466	46 Quirijnstok	Brittendreef
451	45 Lijnse Hoek	Cramerstraat	466	46 Quirijnstok	Purcelldreef
451	45 Lijnse Hoek	Gluckstraat	466	46 Quirijnstok	Sullivandreef
451	45 Lijnse Hoek	Goirkekanaaldijk	466	46 Quirijnstok	Van Vollenhovenstraat
451	45 Lijnse Hoek	Heikantlaan	467	46 Quirijnstok	Sweelincklaan
451	45 Lijnse Hoek	Hoffmannlaan	467	46 Quirijnstok	Van Vollenhovenstraat
451	45 Lijnse Hoek	Humperdinckstraat	468	46 Quirijnstok	Brittendreef
451	45 Lijnse Hoek	Mozartlaan	468	46 Quirijnstok	Gershwinstraat
451	45 Lijnse Hoek	Von Flotowstraat	468	46 Quirijnstok	Lennondreef
451	45 Lijnse Hoek	Von Weberstraat	468	46 Quirijnstok	Van Vollenhovenstraat
452	45 Lijnse Hoek	Bachlaan	471	47 Stokhasselt-zuid	Bizetplantsoen
452	45 Lijnse Hoek	Dussestraat	471	47 Stokhasselt-zuid	Debussylaan
452	45 Lijnse Hoek	Eccardstraat	471	47 Stokhasselt-zuid	Goirkekanaaldijk
452	45 Lijnse Hoek	Hindemithstraat	471	47 Stokhasselt-zuid	Gossecstraat
452	45 Lijnse Hoek	Kreutzerstraat	471	47 Stokhasselt-zuid	Gounodlaan
452	45 Lijnse Hoek	Silcherstraat	471	47 Stokhasselt-zuid	Massenetlaan
461	46 Quirijnstok	De Meenthe	471	47 Stokhasselt-zuid	Ravellaan
461	46 Quirijnstok	De Nobelstraat	511	51 Industrieterrein Loven	Andromedastraat
461	46 Quirijnstok	Ingenhovenlaan	511	51 Industrieterrein Loven	Boscheweg
461	46 Quirijnstok	Kreverplein	511	51 Industrieterrein Loven	Duncanhof
461	46 Quirijnstok	Ruynemanstraat	511	51 Industrieterrein Loven	Jules Verneweg
461	46 Quirijnstok	Van Anrooylaan	511	51 Industrieterrein Loven	Kapitein Grantsstraat
461	46 Quirijnstok	Van Breestraat	511	51 Industrieterrein Loven	Kapitein Hatterasstraat
461	46 Quirijnstok	Van Kalmthoutlaan	511	51 Industrieterrein Loven	Kapitein Nemostraat
461	46 Quirijnstok	Van Oosterzeestraat	511	51 Industrieterrein Loven	Kapitein Rondairestraat
461	46 Quirijnstok	Van Otterloostraat	511	51 Industrieterrein Loven	Lovense Kanaaldijk
461	46 Quirijnstok	Van Tetterodestraat	511	51 Industrieterrein Loven	Nautilusstraat
461	46 Quirijnstok	Vlashoflaan	521	52 Bosscheweg	Boscheweg
462	46 Quirijnstok	Averkampstraat	521	52 Bosscheweg	Oud Lovenstraat
462	46 Quirijnstok	Corduwenerstraat	521	52 Bosscheweg	Spoordijk
462	46 Quirijnstok	Gombertstraat	601	60 Koningshoeven	IJclubweg
462	46 Quirijnstok	Lootsstraat	601	60 Koningshoeven	Kempenbaan
462	46 Quirijnstok	Obrechtstraat	601	60 Koningshoeven	Koningshoeven
462	46 Quirijnstok	Smijersstraat	610	61 Groenewoud	Cenakel
462	46 Quirijnstok	Van Anrooylaan	610	61 Groenewoud	Driehuizendijk
462	46 Quirijnstok	Van Kalmthoutlaan	610	61 Groenewoud	Hilvarenbeekse Weg
462	46 Quirijnstok	Wiertstraat	610	61 Groenewoud	Kempenbaan
462	46 Quirijnstok	Zagwijnstraat	610	61 Groenewoud	Leijpark
463	46 Quirijnstok	Quirijnstokpark	610	61 Groenewoud	Leijweg

Buurt	Wijk	Straat	Buurt	Wijk	Straat
610	61 Groenewoud	Prof van Buchemlaan	614	61 Groenewoud	Piet van Haarenstraat
610	61 Groenewoud	Professor Stoltehof	614	61 Groenewoud	Plantagestraat
611	61 Groenewoud	Apennijnenweg	614	61 Groenewoud	Raiffeisenstraat
611	61 Groenewoud	Bloemisterijstraat	614	61 Groenewoud	Tuinbouwstraat
611	61 Groenewoud	Etnastraat	614	61 Groenewoud	Vincent vd Heuvelstraat
611	61 Groenewoud	Ezelwense Akkers	614	61 Groenewoud	Visserijstraat
611	61 Groenewoud	Houtvesterijstraat	614	61 Groenewoud	Vogelenzang
611	61 Groenewoud	Jan Truijenlaan	614	61 Groenewoud	Warmoesstraat
611	61 Groenewoud	Matterhornhoek	615	61 Groenewoud	Baarshof
611	61 Groenewoud	Matterhornstraat	615	61 Groenewoud	Berglandweg
611	61 Groenewoud	Prof. Goossenslaan	615	61 Groenewoud	Brasemstraat
611	61 Groenewoud	Ringbaan Zuid	615	61 Groenewoud	Don Sartostaat
611	61 Groenewoud	Sierteeltstraat	615	61 Groenewoud	Forelstraat
611	61 Groenewoud	Stappegoorweg	615	61 Groenewoud	Groenewoudstraat
611	61 Groenewoud	Stoeterijstraat	615	61 Groenewoud	Karperstraat
611	61 Groenewoud	Tatraweg	615	61 Groenewoud	Landbouwstraat
611	61 Groenewoud	Tourmaletstr	615	61 Groenewoud	Snokstraat
611	61 Groenewoud	Vesuviusstraat	615	61 Groenewoud	Visserijplein
612	61 Groenewoud	Alpenlaan	615	61 Groenewoud	Zalmstraat
612	61 Groenewoud	Alpenpas	616	61 Groenewoud	Arendlaan
612	61 Groenewoud	Alpenweide	616	61 Groenewoud	Broekhovenseweg
612	61 Groenewoud	Alpenwoud	616	61 Groenewoud	Duifstraat
612	61 Groenewoud	Ardennenlaan	616	61 Groenewoud	Hilvarenbeekse Weg
612	61 Groenewoud	Ardennenweide	616	61 Groenewoud	Jan Truijenlaan
612	61 Groenewoud	Berglandweg	616	61 Groenewoud	Nachtegaalstraat
612	61 Groenewoud	Dolomietenlaan	616	61 Groenewoud	Oude Hilvarenbeekseweg
612	61 Groenewoud	Dolomietenweide	616	61 Groenewoud	Pater van den Elsenplein
612	61 Groenewoud	Groenewoudstraat	616	61 Groenewoud	Zwaluwstraat
612	61 Groenewoud	Juralaan	617	61 Groenewoud	Broekhovenseweg
612	61 Groenewoud	Juraweide	617	61 Groenewoud	Condorstraat
612	61 Groenewoud	Karpatenlaan	617	61 Groenewoud	Korhoenstraat
612	61 Groenewoud	Kaukasuslaan	617	61 Groenewoud	Merelstraat
612	61 Groenewoud	Oeralweg	617	61 Groenewoud	Nachtegaalstraat
612	61 Groenewoud	Silvrettapad	617	61 Groenewoud	Pauwstraat
612	61 Groenewoud	Tauernpad	617	61 Groenewoud	Pelikaanstraat
612	61 Groenewoud	Vogezelaan	617	61 Groenewoud	Putterstraat
612	61 Groenewoud	Vogezeweide	617	61 Groenewoud	Reigerstraat
613	61 Groenewoud	Groenewoudstraat	617	61 Groenewoud	Vogelplein
613	61 Groenewoud	Houtvesterijstraat	617	61 Groenewoud	Zwaluwstraat
613	61 Groenewoud	Plantagehof	618	61 Groenewoud	Broekhovenseweg
613	61 Groenewoud	Plantagestraat	618	61 Groenewoud	Korhoenstraat
613	61 Groenewoud	Tuinbouwstraat	618	61 Groenewoud	Leeuwerikstraat
613	61 Groenewoud	Zuivelstraat	618	61 Groenewoud	Lijstersstraat
614	61 Groenewoud	Bosbouwstraat	618	61 Groenewoud	Meesstraat
614	61 Groenewoud	Brasemstraat	618	61 Groenewoud	Merelstraat
614	61 Groenewoud	Don Sartostaat	618	61 Groenewoud	Zwaluwstraat
614	61 Groenewoud	Dr. Lovinkstraat	619	61 Groenewoud	Arendlaan
614	61 Groenewoud	Dr. P van Hoekstraat	619	61 Groenewoud	Arendplein
614	61 Groenewoud	Ds. Kopsstraat	619	61 Groenewoud	Condorstraat
614	61 Groenewoud	Houtvesterijstraat	619	61 Groenewoud	Duifstraat
614	61 Groenewoud	Hovenierstraat	619	61 Groenewoud	Korhoenstraat
614	61 Groenewoud	Jan Truijenlaan	619	61 Groenewoud	Leijparkweg
614	61 Groenewoud	Landbouwstraat	619	61 Groenewoud	Parkietstraat
614	61 Groenewoud	Ontginningstraat	619	61 Groenewoud	Pauwstraat
614	61 Groenewoud	Ooftbouwstraat	619	61 Groenewoud	Reigerstraat
614	61 Groenewoud	Oude Hilvarenbeekseweg	619	61 Groenewoud	Zwaluwstraat
614	61 Groenewoud	Pater van den Elsenplein	631	63 De Blaak	Amer

Buurt	Wijk	Straat	Buurt	Wijk	Straat
631	63 De Blaak	Beeklaan	632	63 De Blaak	Weergraaf
631	63 De Blaak	Beilerstroom	632	63 De Blaak	Weteringlaan
631	63 De Blaak	Geul	632	63 De Blaak	Zoom
631	63 De Blaak	Glanerbeek	633	63 De Blaak	Deltalaan
631	63 De Blaak	Grebbe	633	63 De Blaak	Gilzerbaan
631	63 De Blaak	Hammerbeek	633	63 De Blaak	Grevelingen
631	63 De Blaak	Hierdense beek	633	63 De Blaak	Krammer
631	63 De Blaak	Hunze	633	63 De Blaak	Sloe
631	63 De Blaak	Jeker	633	63 De Blaak	Stroomlaan
631	63 De Blaak	Leigraaf	633	63 De Blaak	Veerse Meer
631	63 De Blaak	Linge	633	63 De Blaak	Volkerak
631	63 De Blaak	Loenense Beek	633	63 De Blaak	Wielingen
631	63 De Blaak	Meibeek	633	63 De Blaak	Zijpe
631	63 De Blaak	Middelgraaf	633	63 De Blaak	Zwin
631	63 De Blaak	Niers	634	63 De Blaak	Baroniebaan
631	63 De Blaak	Ottergraaf	634	63 De Blaak	Bredaseweg
631	63 De Blaak	Ravensbeek	634	63 De Blaak	Dollard
631	63 De Blaak	Reest	634	63 De Blaak	Lauwers
631	63 De Blaak	Regge	634	63 De Blaak	Texelstroom
631	63 De Blaak	Schipbeek	634	63 De Blaak	Vliestroom
631	63 De Blaak	Swalm	701	70 Berkel	Akkerweg
631	63 De Blaak	Thornerbeek	701	70 Berkel	Berkelseweg
631	63 De Blaak	Vaartlaan	701	70 Berkel	Berkengarde
631	63 De Blaak	Vecht	701	70 Berkel	Bochtakker
631	63 De Blaak	Zieversbeek	701	70 Berkel	Bremakker
632	63 De Blaak	Aa Of Weerijis	701	70 Berkel	Burg Brendersstraat
632	63 De Blaak	Beeklaan	701	70 Berkel	Dom S Dubuissonstraat
632	63 De Blaak	Biezenloop	701	70 Berkel	Donatusstraat
632	63 De Blaak	Bruggenrijt	701	70 Berkel	Durendaelweg
632	63 De Blaak	Calvense Bosloop	701	70 Berkel	Eikenboschweg
632	63 De Blaak	Dieze	701	70 Berkel	Gerardusplein
632	63 De Blaak	Dintel	701	70 Berkel	Gerardusstraat
632	63 De Blaak	Dommel	701	70 Berkel	Hoolstraat
632	63 De Blaak	Dongepad	701	70 Berkel	Kerkakker
632	63 De Blaak	Dussenpad	701	70 Berkel	Kloosterstraat
632	63 De Blaak	Ekkersrijt	701	70 Berkel	Koningin Emmastraat
632	63 De Blaak	Engebeek	701	70 Berkel	Koningin Julianastraat
632	63 De Blaak	Esperloop	701	70 Berkel	Kruisakker
632	63 De Blaak	Essche Stroom	701	70 Berkel	Molenakker
632	63 De Blaak	Landmeerse Loop	701	70 Berkel	Molenstraat
632	63 De Blaak	Mark	701	70 Berkel	Oranjesingel
632	63 De Blaak	Meerkensloop	701	70 Berkel	Past van Tilborgstraat
632	63 De Blaak	Merkske	701	70 Berkel	Pastoor Goossensstraat
632	63 De Blaak	Ollandse Loop	701	70 Berkel	Prins Bernhardstraat
632	63 De Blaak	Oude Maasje	701	70 Berkel	Prinses Beatrixstraat
632	63 De Blaak	Peelrijt	701	70 Berkel	Prinses Christinastraat
632	63 De Blaak	Rissebeek	701	70 Berkel	Prinses Irenestraat
632	63 De Blaak	Roerpad	701	70 Berkel	Prinses Margrietsstraat
632	63 De Blaak	Roseppad	701	70 Berkel	Raadhuisstraat
632	63 De Blaak	Sluisgraaf	701	70 Berkel	Rhijnkant
632	63 De Blaak	St. Maartensloop	701	70 Berkel	St. Willibrordstraat
632	63 De Blaak	Stroomlaan	701	70 Berkel	Torenakker
632	63 De Blaak	Tongelreep	701	70 Berkel	Wilhelminaplantsoen
632	63 De Blaak	Toverse Beek	701	70 Berkel	Willem de Zwijgerlaan
632	63 De Blaak	Uppelse Vliet	711	71 Enschoot	't Zwaantje
632	63 De Blaak	Vierbanse Gantel	711	71 Enschoot	Abdijlaan
632	63 De Blaak	Vlettevaart	711	71 Enschoot	Crænweide

Buurt	Wijk	Straat	Buurt	Wijk	Straat
711	71 Enschoot	De Kraan	713	71 Enschoot	Torenpad
711	71 Enschoot	Dr. Ariensstraat	713	71 Enschoot	Verdilaan
711	71 Enschoot	Dr. Schaepmanstraat	713	71 Enschoot	Vivaldilaan
711	71 Enschoot	Eikenbosch	714	71 Enschoot	Bossheweg
711	71 Enschoot	Goudrenet	714	71 Enschoot	Strepstraat
711	71 Enschoot	Heiakkerstraat	721	72 Eikenbosch	Adriaan van Ostadelaan
711	71 Enschoot	Huisweide	721	72 Eikenbosch	Anton van Duinkerkenlaan
711	71 Enschoot	Mgr Bekkersstraat	721	72 Eikenbosch	Antony van Dijklaan
711	71 Enschoot	Mgr Mutsaersstraat	721	72 Eikenbosch	Beukendreef
711	71 Enschoot	Monseigneur Diepenstraat	721	72 Eikenbosch	Durendaelweg
711	71 Enschoot	Monseigneur Poelsstraat	721	72 Eikenbosch	Eben-Haezer
711	71 Enschoot	Noordkriek	721	72 Eikenbosch	Eikenbosch
711	71 Enschoot	Osseweide	721	72 Eikenbosch	Erasmuslaan
711	71 Enschoot	Pater van de Elsenstraat	721	72 Eikenbosch	Generaal Eisenhowerweg
711	71 Enschoot	Raadhuisstraat	721	72 Eikenbosch	Govert Flinklaan
711	71 Enschoot	Rauwbrakenweg	721	72 Eikenbosch	Guido Gezellelaan
711	71 Enschoot	Sportlaan	721	72 Eikenbosch	Hadewijchlaan
711	71 Enschoot	St. Jobstraat	721	72 Eikenbosch	Heuneind
711	71 Enschoot	St. Josephstraat	721	72 Eikenbosch	Hildebrandlaan
711	71 Enschoot	Zwaanstraat	721	72 Eikenbosch	Jacob van Ruijsdaellaan
712	71 Enschoot	Bossheweg	721	72 Eikenbosch	Jeroen Boschlaan
712	71 Enschoot	Enschootsebaan	721	72 Eikenbosch	Joost van den Vondellaan
712	71 Enschoot	Heggenwikke	721	72 Eikenbosch	Lucas van Leijdenlaan
712	71 Enschoot	Kattedoorn	721	72 Eikenbosch	Oranjesingel
712	71 Enschoot	Kerkstraat	721	72 Eikenbosch	Pieter Bruegellaan
712	71 Enschoot	Klaproosstraat	721	72 Eikenbosch	Pieter de Hooghlaan
712	71 Enschoot	Knippersven	721	72 Eikenbosch	Rembrandt van Rijnlaan
712	71 Enschoot	Korenbloemstraat	721	72 Eikenbosch	Vincent van Goghlaan
712	71 Enschoot	Lupinestraat	731	73 Ruiven	Berkelseweg
712	71 Enschoot	Madeliefstraat	731	73 Ruiven	Bossheweg
712	71 Enschoot	St. Caeciliastraat	731	73 Ruiven	Christiaan Eykmanlaan
712	71 Enschoot	St. Jorisstraat	731	73 Ruiven	Dokter Lobachlaan
712	71 Enschoot	Tormentil	731	73 Ruiven	Dokter Tombrocklaan
712	71 Enschoot	Vrijheidsstraat	731	73 Ruiven	Frits Zernikelaan
712	71 Enschoot	Vrouwenmantel	731	73 Ruiven	Generaal Eisenhowerweg
712	71 Enschoot	Zwartrijt	731	73 Ruiven	Hazelaarlaan
713	71 Enschoot	't Zwaantje	731	73 Ruiven	Hendrik Lorentzlaan
713	71 Enschoot	Beukendreef	731	73 Ruiven	Jacobus van 't Hofflaan
713	71 Enschoot	Bossheweg	731	73 Ruiven	Jan Tinbergenlaan
713	71 Enschoot	Burg Rouppe vd Voortln	731	73 Ruiven	Jasmijnlaan
713	71 Enschoot	Burg Storimanslaan	731	73 Ruiven	Johan van der Waalslaan
713	71 Enschoot	Burgemeester Adamslaan	731	73 Ruiven	Kamerlingh Onneslaan
713	71 Enschoot	Burgemeester Panislaan	731	73 Ruiven	Kamperfoelielaan
713	71 Enschoot	Burgemeester Vugslaan	731	73 Ruiven	Lijsterbeslaan
713	71 Enschoot	Corellisingel	731	73 Ruiven	Loblaan
713	71 Enschoot	H. Jurgenslaan	731	73 Ruiven	Petrus Debyelaan
713	71 Enschoot	Kerkstraat	731	73 Ruiven	Pieter Zeemanlaan
713	71 Enschoot	Maire Vugtslaan	731	73 Ruiven	Ruivenhof
713	71 Enschoot	Mariahof	731	73 Ruiven	Tobias Asserlaan
713	71 Enschoot	Mascagnilaan	731	73 Ruiven	Vlierakkerhof
713	71 Enschoot	Monteverdilaan	731	73 Ruiven	Vlierakkerweg
713	71 Enschoot	Puccinilaan	731	73 Ruiven	Vlierlaan
713	71 Enschoot	Rossinilaan	731	73 Ruiven	Vogelkerslaan
713	71 Enschoot	Schaapkenslaan	731	73 Ruiven	Willem Einthovenlaan
713	71 Enschoot	Spinnerijlaan	741	74 Berkelse Akkers	Akkerweg
713	71 Enschoot	Steenovenlaan	741	74 Berkelse Akkers	Berkelseweg
713	71 Enschoot	Torenhoeckstraat	741	74 Berkelse Akkers	Berkhof



Buurt	Wijk	Straat	Buurt	Wijk	Straat
741	74 Berkelse Akkers	Bolakker	815	81 Gesworen Hoek	Beuningenstraat
741	74 Berkelse Akkers	Busselakker	815	81 Gesworen Hoek	Blaricumparklaan
741	74 Berkelse Akkers	De Dissel	815	81 Gesworen Hoek	Blaricumsingel
741	74 Berkelse Akkers	De Dorsvlegel	815	81 Gesworen Hoek	Borculolaan
741	74 Berkelse Akkers	De Egge	815	81 Gesworen Hoek	Borgharenparklaan
741	74 Berkelse Akkers	De Ploegschaar	815	81 Gesworen Hoek	Borgharensingel
741	74 Berkelse Akkers	De Rosmolen	815	81 Gesworen Hoek	Boskoopstraat
741	74 Berkelse Akkers	De Ruiters	815	81 Gesworen Hoek	Buurmalsenlaan
741	74 Berkelse Akkers	De Schelf	816	81 Gesworen Hoek	Baflostraat
741	74 Berkelse Akkers	De Wanmolen	816	81 Gesworen Hoek	Barneveldstraat
741	74 Berkelse Akkers	De Zicht	816	81 Gesworen Hoek	Beertastraat
741	74 Berkelse Akkers	Den Herd	816	81 Gesworen Hoek	Beusichemstraat
741	74 Berkelse Akkers	Durendaelweg	816	81 Gesworen Hoek	Bingelradestraat
741	74 Berkelse Akkers	Kransakker	816	81 Gesworen Hoek	Bodegravenstraat
741	74 Berkelse Akkers	Kruisakker	816	81 Gesworen Hoek	Bolswardstraat
741	74 Berkelse Akkers	Molenakker	816	81 Gesworen Hoek	Borculolaan
801	80 Heyhoef	Heyhoefpromenade	816	81 Gesworen Hoek	Bunnikstraat
801	80 Heyhoef	Kalenbergplaats	821	82 Huibeven	Gendringenlaan
801	80 Heyhoef	Kerkenbosplaats	821	82 Huibeven	Giekerkstraat
801	80 Heyhoef	Klundertplein	821	82 Huibeven	Glimmenstraat
811	81 Gesworen Hoek	Barendrechtsstraat	821	82 Huibeven	Heereveldendreef
811	81 Gesworen Hoek	Batenburglaan	821	82 Huibeven	Langendijk
811	81 Gesworen Hoek	Bennebroekstraat	822	82 Huibeven	Dinxperloolaan
811	81 Gesworen Hoek	Benthuizenstraat	822	82 Huibeven	Doenradestraat
811	81 Gesworen Hoek	Biervlietplein	822	82 Huibeven	Doesburgstraat
811	81 Gesworen Hoek	Brummenweg	822	82 Huibeven	Dreumellaan
812	81 Gesworen Hoek	Baardwijkstraat	822	82 Huibeven	Dubbeldamstraat
812	81 Gesworen Hoek	Batenburglaan	822	82 Huibeven	Galderstraat
812	81 Gesworen Hoek	Berkenrodelaan	822	82 Huibeven	Garderestraat
812	81 Gesworen Hoek	Berkenrodepark	822	82 Huibeven	Geffenstraat
812	81 Gesworen Hoek	Besoijenstraat	822	82 Huibeven	Gemerthof
812	81 Gesworen Hoek	Boekelstraat	822	82 Huibeven	Gemertsstraat
812	81 Gesworen Hoek	Borselestraat	822	82 Huibeven	Gendringenlaan
812	81 Gesworen Hoek	Breskensstraat	822	82 Huibeven	Genepstraat
813	81 Gesworen Hoek	Baflostraat	822	82 Huibeven	Giessenhof
813	81 Gesworen Hoek	Batenburglaan	822	82 Huibeven	Giessenstraat
813	81 Gesworen Hoek	Beilenstraat	822	82 Huibeven	Gorssehof
813	81 Gesworen Hoek	Bemmelstraat	822	82 Huibeven	Gouderakstraat
813	81 Gesworen Hoek	Bergeijkstraat	822	82 Huibeven	Gramsbergenlaan
813	81 Gesworen Hoek	Breukelenstraat	822	82 Huibeven	Grathemstraat
813	81 Gesworen Hoek	Bruinissestraat	822	82 Huibeven	Grevenbichtstraat
813	81 Gesworen Hoek	Bunschotenstraat	822	82 Huibeven	Groedehof
813	81 Gesworen Hoek	Buurmalsenlaan	822	82 Huibeven	Groenlostraat
813	81 Gesworen Hoek	Buurmalsenplein	822	82 Huibeven	Gronsveldlaan
814	81 Gesworen Hoek	Bakkumsingel	822	82 Huibeven	Langendijk
814	81 Gesworen Hoek	Bakkumsstraat	823	82 Huibeven	Deeststraat
814	81 Gesworen Hoek	Bavelpark	823	82 Huibeven	Deinumstraat
814	81 Gesworen Hoek	Belfeldstraat	823	82 Huibeven	Duizelstraat
814	81 Gesworen Hoek	Berkenrodelaan	823	82 Huibeven	Duurswoudelaan
814	81 Gesworen Hoek	Biggekerkestraat	823	82 Huibeven	Garderestraat
814	81 Gesworen Hoek	Bloemendaalstraat	823	82 Huibeven	Geervlietsingel
814	81 Gesworen Hoek	Borculolaan	823	82 Huibeven	Geesterenstraat
814	81 Gesworen Hoek	Boxmeersingel	823	82 Huibeven	Gendringenlaan
814	81 Gesworen Hoek	Boxmeerstraat	823	82 Huibeven	Genemuidenstraat
814	81 Gesworen Hoek	Broekhuizenstraat	823	82 Huibeven	Giekerkstraat
814	81 Gesworen Hoek	Brouwershavenstraat	823	82 Huibeven	Giethoornsingel
815	81 Gesworen Hoek	Berkenrodelaan	823	82 Huibeven	Gouderakstraat

Buurt	Wijk	Straat	Buurt	Wijk	Straat
823	82 Huibeven	Grevenbichtstraat	832	83 Heerevelden	Haaksbergenstraat
823	82 Huibeven	Grijpskerkstraat	832	83 Heerevelden	Haskerlandstraat
823	82 Huibeven	Gronsveldlaan	832	83 Heerevelden	Hattemplein
823	82 Huibeven	Grubbenvorststraat	832	83 Heerevelden	Haveltestraat
824	82 Huibeven	Dalfsenlaan	832	83 Heerevelden	Heezestraat
824	82 Huibeven	Damwoudestraat	832	83 Heerevelden	Herwijnenstraat
824	82 Huibeven	Deldenstraat	832	83 Heerevelden	Heterenstraat
824	82 Huibeven	Dinxperloalaan	832	83 Heerevelden	Hillegomlaan
824	82 Huibeven	Dirkslandstraat	832	83 Heerevelden	Hindeloopenstraat
824	82 Huibeven	Doesburgstraat	832	83 Heerevelden	Hoewelakenstraat
824	82 Huibeven	Domburgingel	832	83 Heerevelden	Langendijk
824	82 Huibeven	Doornsingel	833	83 Heerevelden	Heusdenlaan
824	82 Huibeven	Drechterlandstraat	833	83 Heerevelden	Hillegomlaan
824	82 Huibeven	Dreischorstraat	833	83 Heerevelden	Hoogkarspelstraat
824	82 Huibeven	Duurswoudelaan	833	83 Heerevelden	Hornstraat
824	82 Huibeven	Gouderakstraat	833	83 Heerevelden	Hulsbergstraat
825	82 Huibeven	Burg Bar v V t Voorstwg	834	83 Heerevelden	Haaksbergenstraat
825	82 Huibeven	Dalenstraat	834	83 Heerevelden	Haelenstraat
825	82 Huibeven	Delfgauwstraat	834	83 Heerevelden	Hagesteinstraat
825	82 Huibeven	Deurnehof	834	83 Heerevelden	Harmelenstraat
825	82 Huibeven	Diepenveenstraat	834	83 Heerevelden	Hattemplein
825	82 Huibeven	Dieverstraat	834	83 Heerevelden	Hillegomlaan
825	82 Huibeven	Dishoekhof	841	84 Campenhoef	Kasterenlaan
825	82 Huibeven	Distelbergstraat	841	84 Campenhoef	Keldonkstraat
825	82 Huibeven	Dokkumstraat	841	84 Campenhoef	Kerschotenstraat
825	82 Huibeven	Donkhof	841	84 Campenhoef	Kijkduinlaan
825	82 Huibeven	Dorthstraat	841	84 Campenhoef	Klinkenbergstraat
825	82 Huibeven	Drimmelenstraat	841	84 Campenhoef	Kortgenestraat
825	82 Huibeven	Dronrijphof	841	84 Campenhoef	Krommeniestraat
825	82 Huibeven	Drunenstraat	841	84 Campenhoef	Kronenbergstraat
825	82 Huibeven	Huibevendreef	841	84 Campenhoef	Kreeshofdijk
825	82 Huibeven	Reeshofdijk	842	84 Campenhoef	Kalkwijkstraat
826	82 Huibeven	Dalfsenlaan	842	84 Campenhoef	Kasterenlaan
826	82 Huibeven	Deilstraat	842	84 Campenhoef	Keizersveerlaan
826	82 Huibeven	Delfshavenstraat	842	84 Campenhoef	Kerkdrielstraat
826	82 Huibeven	Denekampstraat	842	84 Campenhoef	Kijkduinlaan
826	82 Huibeven	Deursenstraat	842	84 Campenhoef	Kollumstraat
826	82 Huibeven	Didamstraat	842	84 Campenhoef	Krabbendamstraat
826	82 Huibeven	Dijkshornhof	842	84 Campenhoef	Kruiningenstraat
826	82 Huibeven	Doesburgstraat	842	84 Campenhoef	Reeshofdijk
826	82 Huibeven	Dreischorstraat	843	84 Campenhoef	Campenhoeftreed
826	82 Huibeven	Dreumellaan	843	84 Campenhoef	Kamerikstraat
826	82 Huibeven	Driebergenstraat	843	84 Campenhoef	Keizersveerlaan
826	82 Huibeven	Drielsstraat	843	84 Campenhoef	Ketelhavenstraat
826	82 Huibeven	Drongelenhof	843	84 Campenhoef	Kijkduinlaan
826	82 Huibeven	Drontenhof	843	84 Campenhoef	Kinderdijkstraat
826	82 Huibeven	Dubbeldamstraat	843	84 Campenhoef	Koolwijkstraat
826	82 Huibeven	Dwingeloostraat	843	84 Campenhoef	Kralingenstraat
826	82 Huibeven	Langendijk	844	84 Campenhoef	Kalkwijkstraat
831	83 Heerevelden	Haaftenstraat	844	84 Campenhoef	Kasterenlaan
831	83 Heerevelden	Heusdenlaan	844	84 Campenhoef	Katwoudestraat
831	83 Heerevelden	Hillegomlaan	844	84 Campenhoef	Keizersveerlaan
831	83 Heerevelden	Holtensstraat	844	84 Campenhoef	Kerkdrielstraat
831	83 Heerevelden	Hontenissestraat	844	84 Campenhoef	Ketelhavenplein
831	83 Heerevelden	Hoogkarspelstraat	844	84 Campenhoef	Ketelhavenstraat
831	83 Heerevelden	Hooglandstraat	844	84 Campenhoef	Kijkduinlaan
831	83 Heerevelden	Hulsbergstraat	844	84 Campenhoef	Knegselstraat

Buurt	Wijk	Straat	Buurt	Wijk	Straat
844	84 Campenhoef	Kronenbergstraat	855	85 Tuindorp De Kievit	Maarheezepark
844	84 Campenhoef	Kruiningenstraat	855	85 Tuindorp De Kievit	Maldenhof
851	85 Tuindorp De Kievit	Bijsterveldenlaan	855	85 Tuindorp De Kievit	Margratenpad
851	85 Tuindorp De Kievit	Hoge Witsiestraat	855	85 Tuindorp De Kievit	Margratenplein
851	85 Tuindorp De Kievit	Leekstraat	855	85 Tuindorp De Kievit	Mechelenstraat
851	85 Tuindorp De Kievit	Leendestraat	855	85 Tuindorp De Kievit	Meerwijkstraat
851	85 Tuindorp De Kievit	Lemmerstraat	855	85 Tuindorp De Kievit	Megenstraat
851	85 Tuindorp De Kievit	Liefkenshoekstraat	855	85 Tuindorp De Kievit	Middelrodesingel
851	85 Tuindorp De Kievit	Liesveldstraat	855	85 Tuindorp De Kievit	Mijdrechtsstraat
851	85 Tuindorp De Kievit	Limmenstraat	855	85 Tuindorp De Kievit	Monnickendamstraat
851	85 Tuindorp De Kievit	Lochemstraat	855	85 Tuindorp De Kievit	Mookstraat
851	85 Tuindorp De Kievit	Lombardijenlaan	855	85 Tuindorp De Kievit	Morrahof
851	85 Tuindorp De Kievit	Lonnekerstraat	855	85 Tuindorp De Kievit	Munstergeleenhof
851	85 Tuindorp De Kievit	Loosduinenhof	855	85 Tuindorp De Kievit	Muntendamstraat
851	85 Tuindorp De Kievit	Loosduinenstraat	856	85 Tuindorp De Kievit	Bijsterveldenlaan
851	85 Tuindorp De Kievit	Middenhofstraat	856	85 Tuindorp De Kievit	Langendijk
851	85 Tuindorp De Kievit	Midwoldeplein	856	85 Tuindorp De Kievit	Lombardijenlaan
851	85 Tuindorp De Kievit	Midwoldestraat	856	85 Tuindorp De Kievit	Naardenstraat
851	85 Tuindorp De Kievit	Moerdijkerf	856	85 Tuindorp De Kievit	Neerijnenstraat
852	85 Tuindorp De Kievit	Bijsterveldenlaan	856	85 Tuindorp De Kievit	Neterselstraat
852	85 Tuindorp De Kievit	Hoge Witsiestraat	856	85 Tuindorp De Kievit	Nieuwkoopplein
852	85 Tuindorp De Kievit	Ledeackerstraat	856	85 Tuindorp De Kievit	Niftrikplein
852	85 Tuindorp De Kievit	Leersumstraat	856	85 Tuindorp De Kievit	Nispenstraat
852	85 Tuindorp De Kievit	Leidschendamstraat	856	85 Tuindorp De Kievit	Noordeloosstraat
852	85 Tuindorp De Kievit	Leimuidenstraat	857	85 Tuindorp De Kievit	Bijsterveldenlaan
852	85 Tuindorp De Kievit	Lexmondstraat	857	85 Tuindorp De Kievit	Dongensekanaaldijk
852	85 Tuindorp De Kievit	Lichtenvoordesstraat	857	85 Tuindorp De Kievit	Hoge Witsiestraat
852	85 Tuindorp De Kievit	Lobithstraat	857	85 Tuindorp De Kievit	Langendijk
852	85 Tuindorp De Kievit	Mariekerkestraat	857	85 Tuindorp De Kievit	Maasbommelstraat
852	85 Tuindorp De Kievit	Markelostraat	857	85 Tuindorp De Kievit	Makkumplein
852	85 Tuindorp De Kievit	Markenstraat	857	85 Tuindorp De Kievit	Maliskampstraat
852	85 Tuindorp De Kievit	Menterwoldestraat	857	85 Tuindorp De Kievit	Manderveenstraat
852	85 Tuindorp De Kievit	Middelharnisstraat	857	85 Tuindorp De Kievit	Mantingestraat
852	85 Tuindorp De Kievit	Middenschouwenstraat	857	85 Tuindorp De Kievit	Marknessestraat
853	85 Tuindorp De Kievit	Langendijk	857	85 Tuindorp De Kievit	Marlestraat
853	85 Tuindorp De Kievit	Lemsterlandstraat	857	85 Tuindorp De Kievit	Marssumstraat
853	85 Tuindorp De Kievit	Lissestraat	857	85 Tuindorp De Kievit	Mastenbroekstraat
853	85 Tuindorp De Kievit	Loosdorpstraat	857	85 Tuindorp De Kievit	Mastwijkstraat
853	85 Tuindorp De Kievit	Luijkgestelstraat	857	85 Tuindorp De Kievit	Meddostraat
853	85 Tuindorp De Kievit	Lunterenstraat	857	85 Tuindorp De Kievit	Meedhuizenstraat
853	85 Tuindorp De Kievit	Luxwoudestraat	857	85 Tuindorp De Kievit	Meeresteinstraat
853	85 Tuindorp De Kievit	Maalbergenpad	857	85 Tuindorp De Kievit	Melicksstraat
853	85 Tuindorp De Kievit	Maalbergenstraat	857	85 Tuindorp De Kievit	Meliskerkestraat
853	85 Tuindorp De Kievit	Maasbreestraat	857	85 Tuindorp De Kievit	Menaldumstraat
853	85 Tuindorp De Kievit	Meerssenstraat	857	85 Tuindorp De Kievit	Merkelbeekstraat
853	85 Tuindorp De Kievit	Middendorpstraat	857	85 Tuindorp De Kievit	Merselostraat
853	85 Tuindorp De Kievit	Millingenstraat	857	85 Tuindorp De Kievit	Metslawierstraat
854	85 Tuindorp De Kievit	Langendijk	857	85 Tuindorp De Kievit	Middenbeemsterstraat
854	85 Tuindorp De Kievit	Nijkerkstraat	857	85 Tuindorp De Kievit	Midslandstraat
854	85 Tuindorp De Kievit	Nistelrodestraat	857	85 Tuindorp De Kievit	Mijndenstraat
854	85 Tuindorp De Kievit	Noordwijkstraat	857	85 Tuindorp De Kievit	Mijnsheerenlandstraat
854	85 Tuindorp De Kievit	Nootdorpstraat	857	85 Tuindorp De Kievit	Milheezestraat
854	85 Tuindorp De Kievit	Nunspeetstraat	857	85 Tuindorp De Kievit	Milsbeekhof
855	85 Tuindorp De Kievit	Bijsterveldenlaan	857	85 Tuindorp De Kievit	Milsbeeksingel
855	85 Tuindorp De Kievit	Hoge Witsiestraat	857	85 Tuindorp De Kievit	Mingersbergstraat
855	85 Tuindorp De Kievit	Langendijk	857	85 Tuindorp De Kievit	Minnertsgastraat
855	85 Tuindorp De Kievit	Lombardijenlaan	857	85 Tuindorp De Kievit	Mispeleindsingel

Buurt	Wijk	Straat	Buurt	Wijk	Straat
857	85 Tuindorp De Kievit	Moerkapellestraat	874	87 Dalem	Rustenburgstraat
857	85 Tuindorp De Kievit	Monsterstraat	875	87 Dalem	Raambergstraat
857	85 Tuindorp De Kievit	Mosselhoekplein	875	87 Dalem	Randwijkstraat
857	85 Tuindorp De Kievit	Mostheuvelstraat	875	87 Dalem	Ransdorpstraat
857	85 Tuindorp De Kievit	Muggenbergstraat	875	87 Dalem	Reimerswaalstraat
857	85 Tuindorp De Kievit	Mullegenstraat	875	87 Dalem	Renesselaan
857	85 Tuindorp De Kievit	Munnekeburenpad	875	87 Dalem	Renkumlaan
857	85 Tuindorp De Kievit	Munnekeburenstraat	875	87 Dalem	Reuverlaan
857	85 Tuindorp De Kievit	Munselstraat	875	87 Dalem	Rhoonstraat
861	86 Dongewijk	Oijensingel	875	87 Dalem	Ridderkerkerf
861	86 Dongewijk	Ommenstraat	875	87 Dalem	Ridderkerksingel
861	86 Dongewijk	Oosterbeekstraat	875	87 Dalem	Rijkevoortstraat
861	86 Dongewijk	Ophemertstraat	875	87 Dalem	Rijsbergenstraat
862	86 Dongewijk	Ophemertstraat	875	87 Dalem	Rijsdamstraat
862	86 Dongewijk	Ossendrechtstraat	875	87 Dalem	Rijssenstraat
862	86 Dongewijk	Oudenboschstraat	875	87 Dalem	Rillandstraat
862	86 Dongewijk	Overlangelstraat	875	87 Dalem	Ritthemhof
863	86 Dongewijk	Dongewijkdreef	875	87 Dalem	Rolducstraat
863	86 Dongewijk	Kamerikstraat	875	87 Dalem	Rozenburgstraat
863	86 Dongewijk	Oploostraat	875	87 Dalem	Ruimelerf
864	86 Dongewijk	Oldenzaalsingel	875	87 Dalem	Ruimelplein
864	86 Dongewijk	Ommenstraat	875	87 Dalem	Ruimelsingel
864	86 Dongewijk	Oostburgstraat	875	87 Dalem	Ruurlostraat
864	86 Dongewijk	Oosterbeekstraat	876	87 Dalem	Santpoortplein
864	86 Dongewijk	Ophemertstraat	876	87 Dalem	Scheerwoldehof
865	86 Dongewijk	Hultensepad	876	87 Dalem	Schiermonnikoogerf
865	86 Dongewijk	Oldenzaalsingel	876	87 Dalem	Schilbergstraat
865	86 Dongewijk	Oostburgstraat	876	87 Dalem	Schipluidenlaan
865	86 Dongewijk	Ophemertstraat	876	87 Dalem	Smalbroekstraat
865	86 Dongewijk	Ossendrechtstraat	876	87 Dalem	Sneekstraat
865	86 Dongewijk	Oudenboschstraat	876	87 Dalem	Soeststraat
865	86 Dongewijk	Overlangelstraat	876	87 Dalem	Sommelsdijkhof
866	86 Dongewijk	Obdamstraat	876	87 Dalem	Spaarnwoudelaan
866	86 Dongewijk	Ockenburgerf	876	87 Dalem	Spakenburglaan
866	86 Dongewijk	Odiliapeelstraat	877	87 Dalem	Sambeekerf
866	86 Dongewijk	Oegstgeeststraat	877	87 Dalem	Sas van Gentstraat
866	86 Dongewijk	Oldebroekstraat	877	87 Dalem	Schalkhaarstraat
866	86 Dongewijk	Olststraat	877	87 Dalem	Scheveningenplein
873	87 Dalem	Langendijk	877	87 Dalem	Schijndelstraat
873	87 Dalem	Raamsdonkstraat	877	87 Dalem	Schinveldstraat
873	87 Dalem	Ravensteinerf	877	87 Dalem	Schoonhovenerf
873	87 Dalem	Renkumlaan	877	87 Dalem	Serooskerkestraat
873	87 Dalem	Renswoudestraat	877	87 Dalem	Sittardhof
873	87 Dalem	Riethovenerf	877	87 Dalem	Slagharenerf
873	87 Dalem	Rockanjestraat	877	87 Dalem	Sleenerf
873	87 Dalem	Roodeschoolstraat	877	87 Dalem	Sliedrechtstraat
873	87 Dalem	Ruinerwoldstraat	877	87 Dalem	Slikkenburghof
873	87 Dalem	Ruitenveenstraat	877	87 Dalem	Slotenstraat
873	87 Dalem	Rustenburgstraat	877	87 Dalem	Sneekstraat
874	87 Dalem	Raaltestraat	877	87 Dalem	Sonerf
874	87 Dalem	Raamsdonkstraat	877	87 Dalem	Spaansehoekstraat
874	87 Dalem	Reeuwijkstraat	877	87 Dalem	Spaarnwoudelaan
874	87 Dalem	Renkumlaan	877	87 Dalem	Spakenburglaan
874	87 Dalem	Roodeschoolstraat	877	87 Dalem	Sprundelerf
874	87 Dalem	Roosterenstraat	877	87 Dalem	Stavorenerf
874	87 Dalem	Ruimelplein	877	87 Dalem	Steenbergenerf
874	87 Dalem	Ruinerwoldstraat	877	87 Dalem	Stenselerf

Buurt	Wijk	Straat	Buurt	Wijk	Straat
877	87 Dalem	Steenwijkensingel	892	89 Witbrant	Arcenstraat
877	87 Dalem	Susterenerf	892	89 Witbrant	Asperenstraat
878	87 Dalem	Dalemdreef	892	89 Witbrant	Avenhornstraat
878	87 Dalem	Dalempromenade	892	89 Witbrant	Witbrantlaan Oost
878	87 Dalem	Saasveldstraat	901	90 Udenhout	't Buske
878	87 Dalem	Sappemeersingel	901	90 Udenhout	Akkerstraat
878	87 Dalem	Sassenheimstraat	901	90 Udenhout	Berkelseweg
878	87 Dalem	Schaarsbergenstraat	901	90 Udenhout	Beukenlaan
878	87 Dalem	Schadewijkstraat	901	90 Udenhout	Boomgaardstraat
878	87 Dalem	Schagenstraat	901	90 Udenhout	Bosstraat
878	87 Dalem	Scharwoudestraat	901	90 Udenhout	De Armhoef
878	87 Dalem	Schelfhorststraat	901	90 Udenhout	De Wouwerd
878	87 Dalem	Scherpenzeelerf	901	90 Udenhout	Drieshof
878	87 Dalem	Simpelveldstraat	901	90 Udenhout	Eikenlaan
878	87 Dalem	Sleewijkerf	901	90 Udenhout	Erf
878	87 Dalem	Sneekstraat	901	90 Udenhout	Essenlaan
878	87 Dalem	Spaarnwoudelaan	901	90 Udenhout	Fazantlaan
881	88 Koolhoven	Koolhovenlaan	901	90 Udenhout	Felixhof
881	88 Koolhoven	Valkenswaardstraat	901	90 Udenhout	Heidestraat
881	88 Koolhoven	Varikstraat	901	90 Udenhout	Hoevenstraat
881	88 Koolhoven	Varsseveldstraat	901	90 Udenhout	Hofstraat
881	88 Koolhoven	Velpstraat	901	90 Udenhout	Hovenierstraat
881	88 Koolhoven	Vierhoutenstraat	901	90 Udenhout	Hubertushof
881	88 Koolhoven	Vlijmenstraat	901	90 Udenhout	Iepenlaan
881	88 Koolhoven	Voerendaalstraat	901	90 Udenhout	Jachtlaan
881	88 Koolhoven	Vreeswijkstraat	901	90 Udenhout	Kastanjelaan
881	88 Koolhoven	Vroomshoopstraat	901	90 Udenhout	Kloosterpad
882	88 Koolhoven	Koolhovenlaan	901	90 Udenhout	Koestraat
882	88 Koolhoven	Veenendaalstraat	901	90 Udenhout	Kreitemolenstraat
882	88 Koolhoven	Vierhoutenstraat	901	90 Udenhout	Lindenlaan
882	88 Koolhoven	Vlagtweddestraat	901	90 Udenhout	Molenhoefstraat
882	88 Koolhoven	Vlodropstraat	901	90 Udenhout	Patrijslaan
882	88 Koolhoven	Volkelstraat	901	90 Udenhout	Populierenlaan
882	88 Koolhoven	Voorschotenstraat	901	90 Udenhout	Slimstraat
882	88 Koolhoven	Vordenstraat	901	90 Udenhout	Sparrenlaan
882	88 Koolhoven	Vreeswijkstraat	901	90 Udenhout	Sportlaan
882	88 Koolhoven	Vriezenveenstraat	901	90 Udenhout	Theaterplaats
882	88 Koolhoven	Vroomshoopstraat	901	90 Udenhout	Tongerloplein
882	88 Koolhoven	Vurenstraat	901	90 Udenhout	Tuinstraat
891	89 Witbrant	Reeshofweg	901	90 Udenhout	Udenhoutseweg
891	89 Witbrant	Waardenburgstraat	901	90 Udenhout	Van Heeswijkstraat
891	89 Witbrant	Warmonderf	901	90 Udenhout	Veldstraat
891	89 Witbrant	Warmondstraat	901	90 Udenhout	Wendakker
891	89 Witbrant	Weerselostraat	901	90 Udenhout	Wilgenlaan
891	89 Witbrant	Wijboschstraat	901	90 Udenhout	Zeshoevenstraat
891	89 Witbrant	Wilniserf	902	90 Udenhout	Akkerdistel
891	89 Witbrant	Witbrantlaan West	902	90 Udenhout	Anemoon
891	89 Witbrant	Wittemstraat	902	90 Udenhout	Bereklaauw
891	89 Witbrant	Woerdenstraat	902	90 Udenhout	Boterbloem
891	89 Witbrant	Wolvegastraat	902	90 Udenhout	Dovenetel
892	89 Witbrant	Aalsumstraat	902	90 Udenhout	Duizendblad
892	89 Witbrant	Abcoudestraat	902	90 Udenhout	Goudsbloem
892	89 Witbrant	Akkumstraat	902	90 Udenhout	Helmkruid
892	89 Witbrant	Alteveerstraat	902	90 Udenhout	Hondsdrif
892	89 Witbrant	Americastraat	902	90 Udenhout	Kamille
892	89 Witbrant	Amsweerstraat	902	90 Udenhout	Klaproos
892	89 Witbrant	Ankeveenstraat	902	90 Udenhout	Koekoeksbloem

Buurt	Wijk	Straat	Buurt	Wijk	Straat
902	90 Udenhout	Korenbloem	904	90 Udenhout	Zwijnsbergen
902	90 Udenhout	Kruiskruid	905	90 Udenhout	Ambachtsweg
902	90 Udenhout	Kuil	905	90 Udenhout	Brabantsehoek
902	90 Udenhout	Kuilpad	905	90 Udenhout	Energieweg
902	90 Udenhout	Margriet	905	90 Udenhout	Handelsweg
902	90 Udenhout	Marjolein	905	90 Udenhout	Kreitemolenstraat
902	90 Udenhout	Melde	905	90 Udenhout	Magazijnweg
902	90 Udenhout	Molenhoefstraat	905	90 Udenhout	Nijverheidsweg
902	90 Udenhout	Monnikskap	905	90 Udenhout	Spoorakkerweg
902	90 Udenhout	Nachtschade	905	90 Udenhout	Transportweg
902	90 Udenhout	Pinksterbloem			
902	90 Udenhout	Schoorstraat			
902	90 Udenhout	Slimstraat			
902	90 Udenhout	St. Janskruid			
902	90 Udenhout	Teunisbloem			
902	90 Udenhout	Vogelwikke			
902	90 Udenhout	Weegbree			
903	90 Udenhout	Groenstraat			
903	90 Udenhout	Schoorstraat			
904	90 Udenhout	Achthoevenstraat			
904	90 Udenhout	Baksenbosch			
904	90 Udenhout	Beemd			
904	90 Udenhout	Berkvelt			
904	90 Udenhout	Blesterd			
904	90 Udenhout	Buntacker			
904	90 Udenhout	Den Del			
904	90 Udenhout	Dommelrodehof			
904	90 Udenhout	Gageldonk			
904	90 Udenhout	Garstvelde			
904	90 Udenhout	Greef			
904	90 Udenhout	Groenendaal			
904	90 Udenhout	Groenstraat			
904	90 Udenhout	Groenvelde			
904	90 Udenhout	Herlaer			
904	90 Udenhout	Hogewey			
904	90 Udenhout	Houtveld			
904	90 Udenhout	Huysacker			
904	90 Udenhout	Kimwey			
904	90 Udenhout	Korte Struycken			
904	90 Udenhout	Korte Voren			
904	90 Udenhout	Kreitemolenstraat			
904	90 Udenhout	Lange Trekke			
904	90 Udenhout	Langenhof			
904	90 Udenhout	Leeuwenstein			
904	90 Udenhout	Maurick			
904	90 Udenhout	Mortelhof			
904	90 Udenhout	Nemelaer			
904	90 Udenhout	Onsenoort			
904	90 Udenhout	Perweide			
904	90 Udenhout	Pijlakker			
904	90 Udenhout	Raayheuvel			
904	90 Udenhout	Ruwenberg			
904	90 Udenhout	Schrikspad			
904	90 Udenhout	Stapelen			
904	90 Udenhout	Stationstraat			
904	90 Udenhout	Verzonken Kasteel			
904	90 Udenhout	Zuidewijn			



# Bijlage 7 Buurtkaart



- 2004 & 2007 & 2010
- 2007 & 2010
- 2004 & 2007
- alleen 2004
- alleen 2007
- alleen 2010

